اطلاعات

۲۰ صفحه

تکشماره ۲۰ ریال

پنجشنبه ۸ اسفندماه ۱۳۶۴ ـ ۱۷ جمادی‌الثانی ۱۴۰۶ ـ ۲۷ فوریه ۱۹۸۶ ـ شماره ۱۷۸۲۶

رئیس جمهور از مجروحین بمبارانهای شیمیایی عیادت کرد

در صفحه ۳

جهت شرکت در کنفرانس خلع سلاح ژنو

دکتر ولایتی عازم «ژنو» شد

در صفحه ۳

نخست‌وزیر در پایان جلسه دیروز هیات دولت:

نمی‌توانیم اجازه دهیم که کشورهایی به نیابت از طرف دشمن ما نفت بفروشند و این نفت را با آرامش از خلیج فارس عبور دهند

در صفحه ۳

مرحلهٔ سوم عملیات والفجر ـ ۹ آغاز شد

۲۵۰ کیلومتر مربع از منطقه شمال شرقی سلیمانیه آزاد شد

۵۰ شهرک و روستا در شمال سلیمانیه آزاد شد

در عملیات دیشب ایران، واحد های دیگری از سپاه یکم عراق متلاشی شدند

در صفحات ۲ و ۱۸

در دیدار با معاون سیاسی وزارت خارجه کشورمان:

امیر قطر آمادگی کشور خود برای کاهش و یا قطع صدور نفت بمنظور مقابله با توطئه کاهش قیمت نفت را اعلام کرد

در صفحه ۴

مراسم گرامیداشت شهید «شاهچراغی» و دیگر شهدای سانحه سقوط هواپیمای مسافربری «آسمان» در مسجد ارک برگزار شد

در صفحه ۴

«تایمز مالی» عامل اصلی قیام نظامیان مصر را حرکت «بنیادگرایان مذهبی» اعلام کرد

موج گسترده و عظیم تظاهرات مسلمانان، قاهره و ۵ شهر دیگر مصر را فرا گرفت

منابع غیر دولتی، تعداد شهدای قیام دیروز در قاهره را بالغ بر ۸۶ نفر تخمین زده‌اند

درصفحه ۲۰

● منابع انقلابیون مصری در اروپا تاکید کردند که مخالفت مسلمانان مصر با کمک مبارک به‌صدام، از عوامل اصلی قیام بوده است.

★ هتلهای لوکس قاهره که محل انعقاد قرارداد کمپ دیوید بود و نیز باشگاهها و کلوپهای عیاشی شبانه به آتش کشیده شد.

★ پلیس‌های شورشی یک قطار را در حلوان به آتش کشیدند

★ ستاد تبلیغات جنگ از خبرنگاران خارجی برای بازدید از مناطق آزاد شده در عملیات والفجر ـ ۹ دعوت کرد.

اطلاعات علمی

با مطالبی شامل: بعدانسانی پیشرفت (از دکتر جمیل آریائی)، اپیدمیولوژی و کنترل بیماریهای انگلی (از دکتر ابراهیم‌مجدزاده) ـ نظری برسیمای کنونی ژنتیک مولکولی (ازدکتر محمدرضا نوری دلوئی) ـ «تنسوخ‌نامه ایلخانی» (از فرامرز حق‌شناس) ـ حرکت جوهری (از دکتررحیم‌نژاد سلیم) ـ گاز طبیعی (از مهندس علیرضا آقائی میبدی) ـ ازدیاد برداشت از مخازن نفت (از مهندس مهیار امامی) و ... ضمیمه اطلاعات امروز انتشار یافت.

به پاس قدردانی ازسربازان اسلام درعملیات والفجر ـ ۸

بانوی نیکوکار اهوازی (خانم منور درویش) تنها خانه مسکونی خود را به آموزش و پرورش هدیه کرد

در صفحه ۳

هشدار ستاد تبلیغات جنگ به حکام کویت

به کویت هشدار می‌دهیم که هرگونه تعرض به انقلاب اسلامی را بدون پاسخ نخواهیم گذاشت، صلاح کویت در اصلاح مواضع‌اش است

ما مایل به گره خوردن سرنوشت حکومت کویت با سرنوشت حکام بعثی‌نیستیم. اینک انتخاب باکویتی‌هاست

در صفحه ۲

سمینار بررسی نقش زن در جامعه

بمناسبت میلاد فرخنده حضرت فاطمه زهرا و روز زن

با سخنرانی و میزگرد تنی چند از شخصیتهای علمی و فرهنگی

زمان: شنبه: ساعت ۹ صبح و ۳ بعدازظهر ـ یکشنبه ۹ صبح تا ۱۲ ظهر

مکان: دانشگاه تربیت معلم ـ تالار هفده شهریور

دفتر نمایندگی حضرت آیت‌الله العظمی منتظری بخش فرهنگی جهاد دانشگاهی و انجمن اسلامی دانشجویان دانشگاه تربیت معلم

بسم‌رب‌الشهداء و الصدیقین

الذین تتوفیهم الملائکه طیبین یقولون سلام‌علیکم ادخلو الجنه بماکنتم تعملون

سوره نحل ـ آیه ۳۲

شهادت پرافتخار یاور امام برادر عباس نانکلی‌را در عملیات غرورآفرین والفجر ۸ به‌پیشگاه امام‌الزمان(عج) و نائب برحقش امام امت و خانواده‌محترم‌ایشان‌تبریک و تسلیت عرض می‌نمائیم

وزارت بازرگانی ـ روابط عمومی شرکت‌خیبر

انالله و اناالیه‌راجعون

بانهایت تاثر درگذشت مادر عزیزمان بانو حاجیه سلطنت فریدونی را باطلاع بستگان و همشهریان میرساند.

سیدحسن هاشمی خمینی ـ عطاءالله‌و سیدرضا هاشمی خمینی

بقیه درصفحه ترحیم

اطلاعیه دانشگاه آزاد اسلامی ـ واحد کرج پذیرش دانشجو برای دومین دوره آموزش تکدرس

رجوع به صفحات ۱۳ و ۱۲

اطلاعیه امور حج و زیارت درباره اعلام اسامی سرپرستان کاروانهای حج سال ۶۵

رجوع به صفحه ۹

دفتر اجرائی تبصره ۸۲

آگهی مزایده شماره ۳

فروش کارخانه

دفتر اجرائی تبصره ۸۲ کارخانه پیک‌نیک گاز کشورواقع در فاز یک شهر صنعتی ساوه را با قیمت پایه ۲۶۵٫۰۰۰٫۰۰۰ ریال از طریق مزایده عمومی به‌فروش میرساند، متقاضیان خرید میتوانند همه روزه بجز ایام تعطیل از تاریخ نشر این آگهی لغایت روز دوشنبه مورخ ۱۹ر۱۲ر۶۴ جهت‌دریافت‌اطلاعات‌وشرایط شرکت درمزایده و مجوز بازدید به واحد شرکتها به نشانی تهران زیر پل خیابان حافظ جنب بیمارستان نجمیه ساختمان ت.ث.ث طبقه هفتم معاونت فروش‌شرکتهامراجعه‌ویابا تلفن ۶۷۸۰۰۴ تماس حاصل نمایند. م‌الف ۲۸۹۱۵

واحد فروش

سرانجام انتظار بسر رسید ..!

برای اولین بار بزرگترین حراج لوازم خانگی درفروشگاه تحفه

رجوع به‌صفحه ۳

بسمه‌تعالی

آگهی مزایده اتومبیل شماره ۲۸

انواع اتومبیلهای: بنز ۲۳۰ـ ۲۸۰ـ ۳۰۰ـ ۴۵۰ کوپه و چهاردرب ـ مرکوری استیشن ـ کادیلاک لیموزین ـ فورد کنتیننتال ـ بنزقدیمی ـ جیپ آهو ـ تویوتاهای ایس‌شورلت ایمپالاورویال ـ مینیبوس‌بنز ۳۰۹ فولکس واگن استیشن ـ پژو ۵۰۴ ـ هیلمن ـ جیپ توسن‌و پیکان سواری ووانت در انواع‌مختلف وکامیونهای ماک وولوو.

زمان بازدید: شنبه ۱۰ر۱۲ر۶۴ لغایت پنجشنبه ۱۵ر۱۲ر۶۴ از ساعت ۵ر۸ الی ۱۳.

ودیعه: یک صدهزار ریال بصورت چک بانکی دروجه متقاضی بابت هردستگاه اتومبیل معمولی وپانصد هزارریال جهت اتومبیلهای لوکس وکامیون.

نشانی: بزرگراه شهید دکتر چمران درب غربی‌نمایشگاه بین‌المللی ـ واحد موتوری موسسه اموال منقول بنیاد مستضعفان.

م‌الف ـ ۳۰۷۰۹

اطلاعیه امور حج و زیارت سازمان حج و اوقاف و امورخیریه درباره تاریخ مراجعه زائران بیت‌الله الحرام به سرپرست کاروانها

رجوع به صفحه ۹

بسمه تعالی

سرنوشت اسلام و انقلاب به دانشگاهها بستگی دارد. امام خمینی

نخستین مجمع نحوهٔ اسلامی کردن دانشگاه

روزهای دوشنبه، سه‌شنبه، چهارشنبه: ۱۲، ۱۳، ۱۴ اسفندماه جاری در تالار وحدت برگزار می‌گردد. از عموم اندیشمندان، صاحبنظران حوزه و دانشگاه، اساتید، مسئولین، دانشجویان و کارکنان دانشگاههای کشور دعوت میشود در مجمع مزبور شرکت نمایند.

ستاد برگزاری نخستین مجمع نحوه اسلامی کردن دانشگاه

بسمه تعالی

موضوع کمیسیونهای نخستین مجمع نحوه اسلامی کردن دانشگاه

۱ـ دانشجو: ضوابط گزینش اخلاقی، صلاحیت علمی، فعالیت فوق برنامه، وضعیت مادی و رفاهی، تشکل‌های دانشجوئی

۲ـ استاد: تامین و گزینش، پرورش و ارتقاء سطح اخلاقی و علمی، جاذبه‌های معنوی، جاذبه‌های مادی، نقش اساتید در وحدت حوزه و دانشگاه

۳ـ فضای آموزشی: فیزیکی (معماری، خوابگاه ـ فرهنگی (شعائر دینی، تبلیغات اسلامی، امر بمعروف و نهی از منکر، فعالیت‌های ورزشی، هنری)

۴ـ محتوای درسی: علوم تجربی (نقش علمای اسلام در این علوم) ـ علوم انسانی (تغییرات در جهت محتوای اسلامی)

۵ـ نظام آموزشی: دسته‌بندی دروس و رشته، مدرک تحصیلی ـ نحوه ارزیابی دروس و نحوه انتقال دانشجو

۶ـ تاثیر متقابل دانشگاه و جامعه بر یکدیگر: تاثیرات مراکز خارج از دانشگاه بر دانشگاه و بالعکس چگونگی روابط

۷ـ مدیریت و نظام اداری: جایگاه مدیریت دانشگاه در سلسله مراتب نظام اداری، نماینده ولی فقیه، شرایط مدیریت، اجرا و تشکیل دهنده مدیریت

۸ـ فرآورده‌های دانشگاه: فارغ التحصیلان، ادامه تحصیل، هماهنگی تحقیقات داخل و خارج دانشگاه

سند برگزاری نخستین مجمع نحوه اسلامی کردن دانشگاه

اطلاعیه دانشگاه آزاد اسلامی تاریخ توزیع کارت آزمون تربیت تکنسین نوشابه

رجوع به صفحه ۹

قابل توجه علاقمندان به موسیقی اصیل و عرفانی ایران

شرح در صفحه ۵

سمینار اصول طراحی و کاربرد ماشینهای تراش CNC

رجوع به صفحه ۹

سازمان صنایع ملی ایران

اطلاعیه

اداره آموزش وپژوهش سازمان صنایع‌ملی ایران در تاریخ ۱۱ر۱۲ر۶۴

سمینار یکروزه

بررسی مسائل و مشکلات فاضلاب‌های صنعتی را با حضور دو تن از متخصصین دانشگاه آخن‌آلمانغربی درمحل سالن اجتماعات این سازمان برگزار مینماید.

بدینوسیله از کلیه متخصصین فن دعوت بعمل آورده میشود تا با حضور و همفکری خود زمینه برداشتن‌گامهای ارزشمندی در جهت بررسی مسائل مربوط به طرحهای فاضلابهای صنعتی را بیش از پیش فراهم نمایند.

شروع: ساعت ۹صبح

روابط عمومی سازمان صنایع ملی ایران

بمناسبت میلاد باسعادت بانوی بزرگ اسلام حضرت فاطمه (س) و در آغاز هشتمین سالگرد تاسیس کمیته امدادامام‌خمینی، تولیدات دست‌بافت شامل (فرش، گلیم، جاجیم) وصنایع دستی حاصل‌کار واحد خودکفائی کمیته امداد امام‌از تاریخ ۱۰الی ۲۵ـ اسفند ماه درنمایشگاه و فروشگاه این نهاد واقع در خیابان فردوسی نرسیده به میدان فردوسی جنب کوشک با مناسبترین قیمت در خدمت امت حزب‌الله‌میباشد.

م‌الف ۳۰۷۲۷

روابط عمومی کمیته امداد امام خمینی

آ ـ ۲۵۵۳۶۹

حمل کالا و اثاثیه منزل با کارگر فردبار ۷ تا ۵۴۵۵۵۵

آگهی فروش دستگاه مرکز تلفن ۴۰۰ شماره

رجوع به‌صفحه ۱۸

اطلاعیه تربیت معلم قرآن کریم

رجوع به صفحه ۹

اطلاعیه

قابل توجه عموم پیشه‌وران گرامی

شهرداری اهواز بمیمنت سالگرد پیروزی شکوهمند انقلاب اسلامی ایران «۲۲بهمن» وبمنظور ارائه خدمات بیشتر در جهت پیشبرد کارهای عمرانی، خدماتی، رفاهی از تاریخ ۲۰بهمن ۶۴ تا پایان وقت اداری روز ۲۸ اسفند ۶۴ عموم پیشه‌ورانی که عوارض معوقه خود را پرداخت وبرگ مفاصا حساب دریافت نمایند از پرداخت ۲۰درصدکل بدهی معاف خواهند شد.

لازم بیادآوری است این مدت قابل تمدید نمیباشد

همشهری عزیز پرداخت عوارض قانونی شما ضامن اجرای پروژه‌های این شهر خواهد بود. شهرداری‌اهواز را یاری تادر اجرای وظایف محوله توفیق بیشتری حاصل نماید.

و من‌ا... التوفیق

امین بیانک

شهردار اهواز

حراج فرشهای نو و کهنه توسط شرکت سهامی فرش ایران

روزهای شنبه و دوشنبه هر هفته از ساعت ۳ الی ۵ر۷ بعدازظهر در سالن ۱۸ نمایشگاههای بین‌المللی ورود از درب غربی

۲۹۶۷۷ رم‌الف

آخرین فروش فوق‌العاده ۶۴ به‌میمنت‌ومبارکی دستاورد های لشکریان اسلام در هشتمین فجر

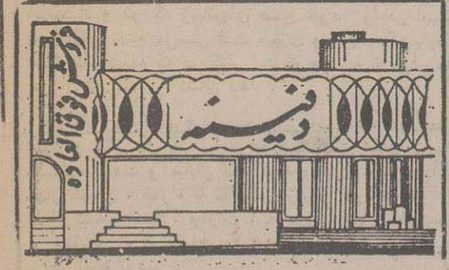

مبلمان ایرانی و خارجی، چینی‌آلات، لوازم لوکس ـ لوستر و آباژور و ....

از شنبه ۳ اسفند ساعت ۱۵ لغایت ۱۹ بعدازظهر

نشانی، میرداماد، بین ولیعصرو آفریقا

۲ ـ ۶۸۷۵۶۰

۲۹۷۶۱ رم‌الف

یادداشت

فتح «فاو»

نوشته‌ی: فخرالدین حجازی

(۷)

فجر سحرگاهی با جنب‌وجوش رزمندگان آغاز شد، خون در رگ بیابان می‌دوید و صحرا یکپارچه تکان بود و هیجان، و من در التهاب و شور و دلم در عشق فاو پر میزد و زیارت عزیزانی‌که صفحه‌ای‌درخشان از جنگهای مقدس را به بهای جان خویش رقم زده‌بودند مرا بی‌تاب ساخته بود و میخواستم منهم در آن معرکه حضور یابم که آن حضور به حیات من معنی میداد و چه نیکوست زندگی با معنی و معنوی.

فرماندهان می‌گفتند رفتن شخصیت‌ها به‌فاو ممنوع است زیرا آنجا خطر مرگ است و حالا من بی‌شخصیت شده بودم «شخصیت».

شخصیت کسی است که شاخص است درمعنویت و مصداق برجستگی و خجستگی، و من فاقد همه‌اینها بودم ولی بار این‌نام بردوشم‌سنگینی میکرد و میخواستم این ثقل مصنوعی را از دوشم بیندازم و بهمین جهت برای مبارزه با این تصنع میکوشیدم تا آزاد شوم.

پیش محسن رفتم و گفتم میخواهم بروم به فاو، همین الان که‌دیگر سینه‌ام می‌طپید و توان انتظار ندارم بمن نگاهی کرد و سرانجام تصمیم گرفت و بزرگوارانه دستور داد ما را ببرند، و من‌تاماشین آماده شود پیاده براه افتادم، کاظم بدنبالم دوید و لباسهای ضدگازآورد تا بپوشم، بناچار لباسها را پوشیدم و پیاده براه‌افتادم، بچه‌ها می‌آمدند و لبخندی از محبت بر لب داشتند که دیدم، جوان پاسداری که بس تمیز و مرتب بود جلو آمد، محاسنی مشکی داشت و اطراف آنرا با سلیقه‌ای خاص تراشیده و صورتش‌گل انداخته بود، پوتین‌هایش برق میزد و لباسهایش تمیز و مرتب بود، ماسک ضد گاز را در دست داشت با متانت و وقاری خاص‌خودش، مودبانه سلام کرد و گفت لطفا من را هم بهمراه ببرید.

بچه‌ها گفتند جا نداریم، محبتی از او در دلم جا کرده بود و خود را دربرابرش عاجز میدیدم، تجلی روحش مرا جذب کرده و بحیرت افکنده بود، ایستادم و گفتم شما کیستید؟

گفت جزء نیروی هوائی سپاهم، مهندسی را در دانشگاه تهران‌دیده‌ام ومدتی در ایالت اوکلاهمای‌آمریکا به تکمیل تحصیل پرداخته‌ام و اکنون از طرف سپاه به منطقه آمده‌ام تا هواپیماهای ساقط شده عراق را ببینم و مشخصات آنها را بررسی کنم و اگر قطعات درست و مفیدی از آنها بجا مانده بود بتهران ببرم.

کششی معنوی و جذبه‌ای روحانی داشت، علم‌و تخصص را با ایمان و تعهد آمیخته بود و معرفی‌نامه‌ای باخود داشت، گفتم بفرمائید، با شوق و ادب آمد و نشست و آنروز را تا شب در فاو بود و شب برگشت و فردا ...

فردا که در مقر بودم، تلفن، وزیر سپاه را صدا زد، رفیق‌دوست‌گوشی را گرفت، کم‌کم قیافه‌اش گرفت و درهم شد گوشی در دستش میلرزید، چشمانش باز و بسته می‌شد و رنگش پریدوگوشی را گذاشت،سراسیمه پرسیدم چه خبر است؟!

گفت مهندس صنیعی شهید شد، گفتم کدام‌مهندس؟ گفت همان‌کسی که دیروز با شما بود.

دماغم تیغ کشید، سرم داغ و جگرم پاره شد و مغزم سوت کشید، باورم نمی‌شد او همچنان‌دربرابرم ایستاده بود و میگفت ما را با خود ببرید. و اکنون‌او رفته و ما را با خود نبرده بود. به کجا رفته بود؟ چه میدانم. بفراز کهکشانها، به اوج ملکوت، طیاره‌سازی که خودش طیران کرده بود و بر شاخه طوبی نشسته بود، زبان و لبانم‌را باندنانهایم می‌جویدم. ای مرگ بر تو ای آمریکا ای تجسم همه پستی‌ها وزشتی‌ها و پلیدیها و پلشتی‌ها. ای وارث همه جلادان تاریخ. ای همه ننگ و نیرنگ، ای شیطان بزرگ ای‌هرسلولت هزاران ابلیس، ای هر انگشتت هزاران یزید، ای‌هرچه پستی و عفونت است در جانت، ای قاتل، ای جانی، ای خرس، ای خوک، ای سگ، ای هرچه فحش و ناسزاست نثارت. چه بگویم دیگر و واژه‌ای ندارم که بکار ببرم. چرا اینگونه، طائران حرم کبریا رابخون‌می‌کشی؟ آآآ...ی خدا دلم دارد می‌ترکد که تو کاری کن توکاخ سیاهش را برسرش بکوب. تو نابودش کن.

مهندس صنیعی‌پور که گلوله توپ، به خونش‌کشیده بود، به آسمانها پرواز کرده و طیران آدمیت آموخته بود.

ازجاده خاکی می‌گذشتیم و پیش میرفتیم و بیابانها را درمی‌نوشتیم، باز همه جانیروبود متراکم وگسترده. پس از مدتی به نخلستانها رسیدیم، نخلهای سوخته که قامتشان ایستاده و شاخ و برگشان خاکستر شده بود و خانه‌های روستائیان را بعثیان درهم کوبیده بودند، بازهم نخلها مقاومت‌داشتندو سبزی میزدند وصاحبانشان آواره هر شهر و دیار بودند که این است معنی اهلاک حرث ونسل. اتومبیل گردشی‌کرد ودر برابر نهر آبی ایستاد.

رزمندگان همچون ستارگانی روشن درخشیدندو فراهم آمدند، پیکرشان بوی خدا میداد وبر چهرمشان نور خدا می‌تابید، انصار خداو رسول بودند،حواریون پیامبران و قدیسین آسمانی، مشکوة ربانی بودند و عصارگان خلقت و نخبگان آفرینش، عناصری که به انسانیت ارزش میدادند و خدای‌باهمه عظمت‌وکبریائیش بوجود آنها فخر میکرد و بخود تبریک می‌گفت‌و می‌فرمود (تبارک‌الله احسن الخالقین).

فرماندهشان آمد و گفت پراکنده شوید و در ستون‌های یکنفری راه بروید که خطر دشمن تهدیدمن می‌کند مقداری پیاده پیمودیم تا جائی که قایقها ایستاده بودند، دستم را گرفتند و مرا نشاندند، قایق گلی‌بود، منهم روی همان گل‌ها نشستم و به‌اصل نخستینم‌بازگشتم که خلقت ما از گل است (طین) و روح خدا در گل دمیده شده است و این رزمندگانند که حقیقت روح‌اللهی را تجلی میدهند و رهبرشان روح‌الله است.

قایق در نهر کوچک کم‌آبی به کندی به‌پیش میرفت و رزمندگان دست بلند میکردند و من سرم ازشرمساری پائین بود و شکوه‌ها و شکایتها داشتم به خدا.

که خدایا، چرا من چنین نیستم، هنر آفریدگاریت را بکار بردی و این نخبه‌ها را پدیدآوردی‌و من‌همچون خزفی در برابر این گوهرها، دست تغابن برسر میکوبم. این لعلهای سرخ را تو در گنجینه مشیت پدید آوردی تا خزائن کبریائیت سرشار از گوهر باشد، اینهاچوهره آفرینشند و تو که زیبائیهای صنع خود را در این پروردگان بدیع می‌بینی لذت میبری و من سنگ پاره‌ای هستم ناتراشیده که در کنار این گوهر نابم تا بی‌ارزشی من ارزش آنها را نشان دهد.

قایق وارد نهری وسیع و پر آب شد، آبها موج میزد و قایق دل آب را درهم می‌شکافت نخلها بربپای ایستاده بودند و بیابان سبز بود و بوی بهار می‌آمد، بهار طبیعی، همراه با بهار پیروزی و طراوت هوا در طراز نشاط معنا، قطرات آب سرورویمان رامی‌شست و قایق بر روی امواج بالا و پائین می‌رفت و همگی به وجد آمده بودیم.

تلاطم آب زیاد شد و قایق پیچی خورد و داخل اروندرود شد، دریا، دریا، آب بود، آبی‌سرخ‌رنگ و تند که بدریا می‌پیوست گویا حامل خونهای بناحق ریخته‌ای بود که بدست خونریزان تاریخ و جلادان اعصار ریخته و آب زلال زمان را رنگین ساخته بود ...

ادامه دارد

مرحلهٔ سوم عملیات والفجر ـ ۹ آغاز شد

● شمال شرقی سلیمانیه ـ خبرگزاری جمهوری اسلامی: در سومین مرحله از عملیات والفجر ـ ۹، شب گذشته رزمندگان اسلام موفق شدند با تصرف ۲۱ ارتفاع دیگر و آزاد سازی شانزده روستا وشش پایگاه کوهستانی و محل تجمع نظامیان ارتش بعث عراق را آزاد کنند و یك گردان کماندوئی و پیاده کوهستانی تیپ ۵۰۴ از لشکر هفتسپاه یکم رژیم بعث عراق را تارو مار نمایند.

به گزارش خبرنگار خبرگزاری جمهوری اسلامی در عملیات شب گذشته رزمندگان اسلام قلل ۱۲۴۵، ۱۲۲۰، ۱۲۱۰، ۱۲۰۰ و ۱۱۷۶ ازسلسله ارتفاعات چم‌تنگه‌بر وقلل ۱۴۷۹، ۱۴۴۶، ۱۴۴۴، ۱۴۴۳، ۱۴۳۱، ۱۴۱۰، ۱۴۰۰ و ۱۳۰۰ از ارتفاعات تنگه‌سور و قلل ۱۴۶۱، ۱۴۱۰، ۱۳۶۰، ۱۳۵۸، ۱۲۹۵ و ۱۲۰۰ ازسلسله‌ارتفاعات مامی‌خولان و همچنین قلل ۱۳۰۰ و ۱۴۰۰ از سلسله ارتفاعات «کوره‌ده» آزاد شد. در عملیات شب گذشته قوای اسلام همچنین موفق شدند ضمن در هم کوبیدن باقیمانده ارتش بعث عراق در منطقه تجهیزات نظامی دیگری به غنیمت خود در آورند.

قابل ذکر است که روستاهای آزاد شده‌درسومین مرحله از عملیات والفجر ـ ۹ در طول جنك تحمیلی از سوی ارتش بعثی عراق خالی از سکنه و به مناطق‌نظامی تبدیل شده بود.

۲۵۰ کیلومتر مربع از خاک عراق در شمال شرقی سلیمانیه آزاد شد.

بخش‌هایی از شمال شرقی سلیمانیه در جریان‌سومین مرحله از عملیات والفجر ـ ۹ بدست توانای رزمندگان‌اسلام آزاد شد.

به گزارش خبرگزاری جمهوری اسلامی از منطقه عملیاتی رزمندگان اسلام‌در طول‌عملیات‌والفجر ـ ۹ تاکنون دویست‌و پنجاه‌کیلومترمربع ازخاک‌عراق‌را آزادساخته‌اند.

در جریان عملیات دیشب نیروهای اسلام، بخش‌های دیگر از نیروهای سپاه اول عراق منهدم و متلاشی‌شد.

اسارت ۶۷ تن دیگر از قوای بعثی

سپاهیان توحید شب گذشته (چهارشنبه) در یک رشته عملیات گشتی ـ رزمی ضمن انهدام بخش دیگری‌از قوای دشمن در منطقه عملیاتی والفجر ۸ گروه دیگری از نیرو های دشمن را اسیر نمودند که تا ساعت ۹ صبح امروز (پنجشنبه) ۶۷ تن آنان به پشت‌جبهه منتقل‌شده‌اند.

به گزارش خبرگزاری جمهوری‌اسلامی، رزمندگان اسلام شب گذشته برای برهم‌زدن آرایش جنگی دشمن‌و انهدام نیرو های آنان یک رشته عملیات گشتی ـ رزمی را به مرحله اجرا گذاشتند. در این عملیات جمع‌کثیری از قوای بعثی عراق کشته و مجروح شدند و بخش‌دیگری از ادوات زرهی و تجهیزات جنگی آنان منهدم و به آتش کشیده شد.

خطوط ارتباطی رزمندگان آسیب ناپذیر است

با بهره‌گیری از تکنیک های استثنایی و بیسابقه، ارتباط خطوط مقدم جبهه های‌نبرد با پشت‌جبهه درمنطقه عملیاتی والفجر ۸ به طور کلی آسیب‌ناپذیر شد.

یکی از فرماندهان عملیاتی والفجر ۸ که به این سئوال خبرنگار خبرگزاری جمهوری اسلامی‌مبنی براین که رژیم عراق ادعا کرده ارتباط خطوط مقدم پشت‌جبهه نیرو های اسلام را قطع نموده است‌پاسخ می‌گفت،ضمن اعلام این مطلب افزود: اینک رزمندگان اسلام خطوط ارتباطی محکم، قابل اطمینان و آسیب‌ناپذیری را باپشت جبهه دارند.

وی گفت: جهادگران‌پرتلاش‌و خستگی‌ناپذیرجهاد ـ سازندگی با بهره‌گیری ازتکنیک های استثنایی‌و بیسابقه، این ارتباطات قابل اطمینان و مطمئن را برقرار کرده‌اند که در موقع لزوم آن را برای جهانیان تشریح خواهیم کرد.

وی گفت: ادعای دشمن در زمینه قطع خطوط ارتباطی پشت‌جبهه باخط مقدم‌کذب محض است‌و اصولا خطوط ارتباطی ما ضربه‌پذیر نیست.

همزمان با آغاز عملیات والفجر ـ ۹

کردهای مسلمان عراقی نبرد سنگین خودرا درشمال کردستان آغاز کردند

● تهران ـ خبرگزاری جمهوری اسلامی: بنا به گزارش واصله از کردستان عراق، همزمان با عملیات ظفرمند والفجر ـ ۹ پیشمرگان حزب‌الله کرد عراق طی یک نبرد سنگین که ۸ ساعت به‌طول انجامید، پایگاه‌های «گونه‌گنه» و «ماندیان» در نزدیکی فرمانداری «صدیق» را به تصرف کامل خود درآوردند.

در این عملیات موفقیت‌آمیز حداقل ۱۸ تن‌ازنظامیان بعثی از جمله فرماندهان‌دو پایگاه یاد شده به‌هلاکت‌رسیده و حداقل ۵ تن از آنان مجروح گردیدند که بدلیل‌وحشت دشمن از نزدیک شدن به پایگاه‌های ساقط شده، اجساد کشته شدگان هنوز بر روی زمین مانده است. همچنین گروه دیگری از پیشمرگان حزب‌الله رفت‌وآمد در جاده اصلی «دیان» به «مرگسور» را در تمام مدت درگیری به کنترل خود درآورده و بیش از ۳۰ قبضه سلاح‌ازانواع مختلف و مقادیر قابل توجهی مهمات به غنیمت نیروهای حزب‌الله درآمد.

براساس همین گزارش، روز گذشته درگیری گسترده‌ای میان عشایر کردی که بالاجبار از سوی رژیم عفلقی مسلح شده‌اند از یکسو و نیروهای جیش‌الشعبی از سوی دیگر در منطقه «رواندوز» رخ داد که منجر به کشته و زخمی شدن دهها تن از طرفین گردید. در این درگیری نیروهای ارتش عراق که به طرفداری از نیروهای جیش‌الشعبی وارد عمل گردیده بودند، با زیر آتش‌گرفتن اردوگاهها و روستاهای «بلیزیان» و «بادلیان» توسط توپخانه سنگین خود عده زیادی از غیر نظامیان ازجمله زنان و کودکان کرد در این روستاها را کشته‌و مجروح ساختند که هنوز آمار دقیقی از تلفات غیر نظامیان این حادثه در دست نیست. گزارش‌های رسیده حکایت، درگیری کماکان بطور پراکنده ادامه دارد.

پخش مکرر اطلاعیه‌ی ستاد تبلیغات جنگ از برنامه‌ی برون مرزی رادیو

● سرویس سیاسی: واحد برون مرزی صدا و سیمای جمهوری اسلامی ایران از شب گذشته تاکنون، مکررا اطلاعیه‌ی ستاد تبلیغات جنگ را مبنی بر پیوستن مردم شهر سلیمانیه به نیروهای رزمنده‌ی ایران قرائت کرد.

در این اطلاعیه که از سوی ستاد تبلیغات جنگ انتشار یافته است، از مردم‌مسلمان‌شهر سلیمانیه‌درخواست شده است تا با پیوستن به رزمندگان اسلام، ضربات‌نهایی خود را برپیکر رو به زوال رژیم صدام وارد سازند.

جناب دکتر کیاور پزشک جراح و متخصص قلب بیمارستان رهنمون

از زحمات و تلاش های جنابعالی و سایر همکاران که در بهبودی برادر گرامیمان آقای اشراقی نهایت سعی و کوشش خود را معطوف ایشان نمودید نهایت سپاسگزاری را داریم.

قم سیدرضا مقدسی، حسین محمد طباطبایی

بسمه تعالی

بدینوسیله جهت اطلاع عموم اعلام می دارد به استناد مقررات قانون نظام صنفی و آیین‌نامه انتخابات اتحادیه‌های صنفی اتحادیه‌ای به نام

اتحادیه دارندگان کبابی و آش‌وحلیم‌شهرستان ری‌تشکیل‌ودر تاریخ ۱ر۱۱ر۶۴ تحت‌شماره ۱۰۶ دراداره کارو اموراجتماعی جنوب تهران (شهر ری) به‌ثبت رسیده‌است. اعضاء هیات‌مدیره اتحادیه مذکور که مرکب از پنج نفر میباشند عبارتند از:

الف ـ هیئت رئیسه

۱ـ آقای علیرضا شجاعی ارانی رئیس هیات‌مدیره
۲ـ آقای عقیل بابائی نایب‌رئیس
۳ـ آقای سلیمان کتی منشی
۴ـ آقای رستمعلی قشقائی خزانه‌دار
ب ـ آقای گل‌محمد حسنی‌بازرس

ضمنا مدت اعتبار اعضای هیات مدیره اتحادیه مذکوره از تاریخ ۸ر۷ر۶۱ به مدت چهارسال میباشد و ضمنا اینکه به موجب ماده ۲۶ اساسنامه اتحادیه فوق‌الذکر اسناد مالی آن اتحادیه باامضای رئیس و خزانه‌دار و درغیاب رئیس با امضای نایب رئیس ومهر اتحادیه معتبر خواهد بود.

رئیس اداره کار و امور اجتماعی جنوب تهران (شهرری) ـ کمال‌محسنی

هیأت کارشناسی سازمان‌ملل به‌منظور تحقیق پیرامون استفاده‌عراق‌از سلاحهای شیمیائی در جنگ تحمیلی وارد تهران شد

تهران ـ خبرگزاری جمهوری اسلامی:

هیات پنج‌نفره کارشناسی سازمان ملل بمنظور تحقیق پیرامون استفاده عراق از سلاحهای شیمیائی‌در جنگ تحمیلی دیشب (چهارشنبه‌شب) وارد تهران‌شد.

اعضای این هیات که توسط دو تن از نمایندگان ویژه دبیرکل سازمان ملل به نامهای اقبال رضا وسیلو ـ انوس تیوول همراهی میشوند، عبارتند از: گوستاو اندرسون از سوئد ـ دکتر مانوئل وو مینگز ازاسپانیا و دکتر پتردون از استرالیا.

این ۳ تن به اتفاق‌سرهنگ اولریش ایموبرسترگ از سوئیس سال گذشته نیز طی سفر به ایران‌و انجام تحقیقات لازم به کارگیری سلاحهای شیمیائی‌توسط عراق در جنگ تحمیلی را تائید کرده بودند.

رژیم عراق علیرغم قطعنامه سازمان ملل درممنوعیت بکارگیری سلاحهای شیمیائی و همچنین قرارداد ۱۹۲۵ ژنو در عملیات والفجر ۸بارها از سلاحهای شیمیائی‌علیه رزمندگان اسلام استفاده کردکه منجر به شهید و زخمی شدن تعدادی از سپاهیان اسلام شده است.

دراین عملیات نیروهای عراقی همچنین اشتباها محل استقرار سربازان خودشان را نیزبمباران‌شیمیائی نمودند.

جمهوری اسلامی ایران تاکنون حدود ۹۰ تن از مجروحین بمبهای شیمیائی عملیات والفجر ـ ۸ را برای ادامه معالجه به بیمارستانهای کشورهای اروپائی از قبیل: آلمان‌غربی ـ انگلیس ـ سوئد ـ اتریش ـ بلژیک ـ اسپانیا و سوئیس اعزام کرده است.

همچنین مقامات مسئول کشورمان بارها تاکید کرده‌اند که علیرغم توانائی ایران در تهیه و بکارگیری سلاحهای شیمیائی درجنگ تحمیلی تاکنون ازاین عمل خودداری کرده‌اند ولی چنانچه مجامع‌بین‌المللی‌نتوانند راههای عملی برای ممنوعیت بکارگیری اینگونه سلاحها بیابند جمهوری اسلامی ایران بناچار خود دست به اقدام عملی دراین مورد خواهد زد.

۳لشکر ازنیروهای‌احتیاط فجراز غرب مازندران‌عازم جبهه‌هاشدند

ساری ـ در ادامه عزیمت دهها لشکر از نیرو های احتیاط طرح فجر سپاه پاسداران انقلاب‌اسلامی ازاقصی نقاط میهن اسلامیمان به مناطق جنگی کشور، سه‌لشکر از نیرو های احتیاط طرح‌فجر سپاه پاسداران ناحیه مازندران تحت عنوان کاروان کربلای۲متشکل ازگردان‌های رزمی، تخصصی و آموزشی پس‌از یک راهپیمائی باشکوه در شهرستان چالوس و در میان بدرقه گرم و پرشور مردم حزب‌الله منطقه‌غرب مازندران،راهی‌جبهه‌ها شدند.

راهپیمائی باشکوه و پرصلابت سپاهیان اسلام در چالوس که پیشاپیش آنها برادران روحانی کفن‌پوش و بیرق‌بدست حرکت می‌کردند، مردم حزب‌الله و شهیدپرور منطقه غرب مازندران را که جهت بدرقه فرزندان دلیر خطه لاله‌گون استان مازندران در شهرستان چالوس‌گرد آمده بودند، سخت متاثر کرده بود و مردم مومن و خداجوی این منطقه جهت نشان‌دادن احساسات پرشور خود نسبت به فرزندان دلیر اسلام، ضمن پاشیدن نقل و گلاب بر سرو روی آنها چندین راس گاو و گوسفندنیز برسر راهشان قربانی کردند.

در اجتماع بزرگ‌نیرو های اعزامی احتیاط فجردر چالوس حجت‌الاسلام هادی غفاری نماینده‌مردم تهران‌در مجلس شورای اسلامی در حالیکه لباس رزم بتن داشت به ایراد سخن پرداخت. وی در قسمتی از سخنان خود ضمن تجلیل‌از مقاومت و ایثارگریهای مردم‌گفت: ای‌مردم عزیز. تاریخ بشریت بجز برهه کوتاهی از تاریخ صدر اسلام، ملتی عارفتر، آگاهتر و باایمان‌تر از شما بیاد ندارد و به یمن همین ایمان و پایداری شماست که ما امروز در دنیا سربلند ومقتدریم و شما باید باایمان به دل‌و باور به‌عمل و زبان این قدرت را حفظ کنید.

وی سپس خطاب به مجامع وسازمان های مختلف بین‌المللی افزود:

شما انتظار دارید ملتی که تازه ازبند ظلم و فساد شاهنشاهی رهائی یافته بود و سرگرم ساختن میهن اسلامی خود بود زمانی‌که مورد تجاوز یکرژیم سفاک و خون‌آشام قرار گرفت ساکت بنشیندو دست‌روی‌دست بگذارد و نظارگر تجاوز یکمشت قلدر باشد؟

نماینده تهران همچنین از مجامع بین‌المللی ودنیای استکبار خواست که دست‌از کج‌اندیشی برداشته وجهت برقراری یک صلح واقعی، حمایت خود را از رژیم متجاوز و خون‌آشام عراق قطع نمایند.

آقای غفاری در پایان اظهار داشت: دنیا بداند برخلاف تبلیغات‌سوء رسانه های بین‌المللی ماجنگ‌افروز نیستیم وتنها به‌خاطرفراهم‌آوردن زمینه‌های صلح‌واقعی، به نبرد مقدس خود ادامه می‌دهیم.

صبح امروز، توسط بنیاد شهید:

۳۴ نفر دیگر از مجروحان بمبارانهای شیمیایی به‌خارج از کشور اعزام شدند

تاکنون ۶ نفر از مجروحانی که به بیمارستانهای خارج ازکشور منتقل شده بودند، به شهادت رسیده‌اند

● سرویس سیاسی: سومین گروه از مجروحین بمباران های شیمیایی‌در عملیات والفجر ـ ۸، جهت‌ادامه‌ی معالجه، صبح امروز از سوی ستاد اعزام مجروحین بنیاد شهید انقلاب اسلامی بایک فروند هواپیمای اختصاصی ـ به چند کشور اروپایی اعزام شدند.

به گزارش خبرنگار ما، ۳۴ نفر از رزمندگان کفر ستیز اسلام که براثر استفاده‌ی رژیم بعثی ـ صهیونیستی حاکم بر عراق از سلاح های مختلف شیمیایی در عملیات والفجر ـ ۸ مجروح شده‌اند، جهت ادامه‌ی معالجه‌ومداوا به کشور های آلمان‌غربی، انگلستان ـ اتریش ـ اسپانیا و بلژیک اعزام شدند.

این گروه را یک کادر مجرب و قوی پزشکی از بیمارستان های شهید مصطفی خمینی‌و لبافی‌نژاد وسایر بیمارستان‌ها همراهی می‌کنند.

همین گزارش حاکی‌است تعداد ۷۷ نفر ازمجروحین بمباران های شیمیایی در عملیات والفجر ـ ۸، طی ده‌روز گذشته، جهت ادامه‌ی معالجه به کشور های خارجی اعزام شده بودند.

اسامی مجروحین و نام کشور هایی که قراراست مجروحین به آن کشورها اعزام شوند، به‌شرح زیر است:

★اتریش:

۱ـ علی بهروزی حقیقی ۲ـ مهدی شادان‌فر
۳ـ علی‌مسجدی ۴ـ امیر سلطانی
۵ـ جمشید امینی ۶ـ احمد برزگری
۷ـ حسن سخی‌راوی ۸ـ ماشاء الله فرحبخش
۹ـ علی‌اصغر آقاشیری

بلژیک:

۱ـ حمید کردعلی‌پور ۲ـ حسن یونسی
۳ـ سعید عبادی‌زارع ۴ـ محسن رضایی
۵ـ ایرج‌بانشی

آلمان‌غربی:

۱ـ رضا واحد ۲ـ سیداحسان موسوی
۳ـ محمود عجم حاج‌محمدی ۴ـ سیف‌الله پوررپیرعلی
۵ـ محمود استادی ۶ـ اسفندیار قدسی
۷ـ رضا حجتی

اسپانیا:

۱ـ مجید ملکزاده ۲ـ علی آریافرد
۳ـ میکاییل ریحانی ۴ـ محمد شیخ‌شعاعی
۵ـ اسماعیل جمالی

انگلستان:

۱ـ خلیل اصلی‌خیابانی ۲ـ قربانعلی بهمنی
۳ـ مجتبی فتح‌الجنان ۴ـ جعفر آرامی‌فرد
۵ـ خلیل یاری‌اسکویی ۶ـ حسن‌علی جمالیان
۷ـ علی حاتم‌پور ۸ـ مجتبی هاشمی

به گزارش‌روابط عمومی بنیادشهید انقلاب‌اسلامی، ۶ نفر از مجروحین بمباران های شیمیایی در عملیات والفجر ـ ۸ به نام های محمد دارچیانی، نادر بیرامی، منوچهر شمس‌الدینی، ابراهیم هندی‌زاده، احمدرضا محسنی و محمدرضا کاظمی، که قبلا به کشور های اتریش، بلژیک، انگلستان، سوئیس و آلمان‌غربی‌اعزام شده بودند، علیرغم کوشش و تلاش پزشکان به درجه‌ی رفیع شهادت نایل آمدند.

بمناسبت ششمین سالگرد شهادت مظلومانه، آیت‌الله سید حسن شیرازی (قدس سره) که در بیروت بدست مزدوران حزب بعث عراق ناجوانمردانه بشهادت رسید. مجلس بزرگداشتی در مسجد (ارک) تهران عصر روزجمعه ۱۸ جمادی‌الثانی ۱۴۰۶ هـ. برابر با ۶۴ر۱۲ر۹ از ساعت ۳ تا ۶ بعدازظهر منعقدمیباشد بپاس خدمات شایانی که این سید جلیل‌القدر به اسلام عزیز و در جهت پیشبرد انقلاب اسلامی‌تقدیم‌نمودند. و بهمین مناسبت‌درحسینیه کربلائیها (قم)پنجشنبه ۶۴ر۱۲ر۸ بعداز ظهر بعد از نماز مغرب و عشاء مجلس منعقد است.

لذا از تمام علاقمندان به مکتب اهل‌بیت عصمت و طهارت (ع) دعوت میشود در مجالس مذکور شرکت فرمایند.

و من‌یعظم‌شعائرالله فانهامن‌تقوی‌القلوب

ستاد برگزاری مراسم سالگرد

سخنگوی ستاد تبلیغات جنگ نسبت به‌دوگانگی مواضع‌مقامات رسمی کویت و مطبوعات این کشور هشدار داد

مادر عین علاقمندی به حفظ و گسترش روابط دو جانبه باکویت هرگونه تعرض‌به‌انقلاب اسلامی را بدون پاسخ نخواهیم گذاشت

تهران ـ خبرگزاری جمهوری اسلامی: سخنگوی ستاد تبلیغات جنگ نسبت به دوگانگی مواضع مقامات رسمی حکومت کویت و مطبوعات تحت کنترل وبرخی از مسئولین این کشور هشدار داد و خواستار توضیح علنی و روشن مقامات این شیخ‌نشین در زمینه این دوگانگی شد.

وی که با خبرگزاری جمهوری اسلامی گفتگو می‌کرد، اظهار داشت: آنچه که مقامات رسمی کویت در مذاکرات فیمابین گفته‌اند این است که به هیچوجه مایل به گسترش جنگ نیستند و موکدا تمایلی به سرایت دامنه جنگ به کویت ندارند، لکن حرکت مطبوعات‌تحت کنترل کویت و برخی از مقامات این کشور دقیقا مخالف و در تناقض باموضع رسمی مقامات این شیخ‌نشین‌است.

وی بااشاره به اینکه مطبوعات کویت تحت کنترل دولت هستند، گفت: این روزها مطبوعات کویت مطالبی را حتی به نقل از پاره‌ای از مقامات این کشور درج می‌کنند که می‌توان آن‌را چنین تفسیر کرد که یاحکومت کویت هم‌اکنون تحت‌فشار رژیم عراق قرار دارد و یا کویتی‌ها فریب رژیم عراق را خورده‌اند ویااینکه‌روزنامه های وابسته به حزب بعث عراق و مسئولین کویتی که متاثر از رژیم بغداد هستند برای حفظ رژیم بعثی سعی در گسترش جنگ دارند.

وی گفت: صلاح حکومت کویت در تصحیح این دوگانگی است و روشن است که این تناقضات برای‌ما غیرقابل تحمل است.

مامایل‌به گره خوردن حکومت کویت باسرنوشت تعیین‌شده‌حکام بعثی نیستیم. اینك انتخاب‌باکویتی‌هاست و این رژیم بعثی عراق است که مایل به گسترش‌دامنه جنگ به کشورهای منطقه است.

ما هشدار می‌دهیم که در عین علاقمندی به حفظ و گسترش روابط دوجانبه باکویت، هرگونه تعرض به انقلاب‌اسلامی را بدون پاسخ نخواهیم گذاشت. وصلاح حکومت کویت در اصلاح مواضع خود در قبال جمهوری اسلامی ایران است.

روزنامه البعث چاپ سوریه در شماره دیروز خود فاش کرد:

مزدوران صدام باهلی کوپتر به‌روی مردم سلیمانیه آتش گشودند

● دمشق ـ خبرگزاری جمهوری اسلامی: گروهی از ارتشیان پادگان «الرشید» (در شرق بغداد) یک ستون‌نظامی را برای کشتن صدام مورد حمله قرار دادند روزنامه‌«البعث» چاپ دمشق دیروز در «گزارش ویژه‌ای از بغداد» نوشت: یک گروه از ارتشیان پادگان «الرشید» روز پنجشنبه ۲۴ بهمن ماه گذشته یک ستون نظامی که قرار بود صدام را درعبور از این پادگان به طرف جبهه های جنوب اسکورت کنند، هدف حمله مسلحانه خود قرار دادند.

بنا به این گزارش، صدام که طبق معمول در آخرین لحظات مسیر خود را تغییر داده و ستون نظامی مذکوررا برای انحراف مخالفین خود از مسیر تعیین شده (پادگان الرشید) عبور داده بود، از این حادثه جان سالم بدر برد. در این حمله اکثر خودرو های این ستون منفجر شده و سرنشینان آن نیز کشته شدند.

این گزارش میافزاید: ساکنین اطراف پادگان «الرشید» که از صدای انفجار ها به وحشت افتاده بودند، ابتدا فکر کردند هواپیماهای ایران این پادگان را بمباران کرده‌اند.

در قسمت دیگری از این گزارش آمده است: گروهی از مبارزین عراقی در ۱۹ بهمن ماه گذشته ۵۰ عضو برجسته حزب بعث حاکم بر عراق را در شهر «سماوه» کشته وعده‌ای را نیز مجروح ساختند.

«کریم‌الملا» مسئول حزب در شهر سماوه و وزیر جوانان سابق رژیم، همچنین رئیس پلیس‌سماوه در بین‌کشته شدگان بوده و «احمد آل‌دلیمی» فرماندار سماوه‌نیز مجروح شده‌است.

در این عملیات، از مسلسل های سبک و نارنجک‌های دستی استفاده شده‌است.

این گزارش همچنین حاکی است: گروهی ازمبارزین عراقی سه هفته پیش ضمن حمله‌به مواضع نیرو های‌صدامی در منطقه «دربندی‌خان» و ارتفاعات مشرف بر «تنگه‌سرسنگ» بیش از ۶۰ تن را کشته و ۸ نفر را اسیر کردند.

در این عملیات مبارزین، ۲۲ موضع گروهی و ۶ انبار مهمات را به آتش کشیدەو مقادیر زیادی خمپاره‌و دستگاه بی‌سیم و صد ها سلاح سبک را نیز به غنیمت گرفتند.

در گزارش دیروز البعث آمده است: رژیم بغداد ماه گذشته در استان «سلیمانیه» جسد ۶۰ نفر از کسانی را که اعدام کرده بود، به خانواده هایشان تحویل داده‌ولی‌از برپایی هرگونه مراسم سوگواری جلوگیری‌کرده است.

این واقعه موج خشونت مردم علیه رژیم حاکم را در شهر های سلیمانیه، اربیل، العماره، دهوک، قلعه دیزه‌و گویسنجق افزایش داده و مزدوران رژیم مبادرت‌به‌ربودن چندین نفر از تظاهر کنندگان کردند.

این امر باعث شد که گروه های سازمان یافته وارد خیابان ها شوند و مزدوران رژیم‌دراین معرکه برای سرکوب مردم از هلی‌کوپتر استفاده کردندکه‌در نتیجه در شهرسلیمانیه ۱۲۰ تن از مردم به شهادت رسیدند.

دیداردروزارت کشاورزی

بنا به گزارش روابط عمومی وزارت کشاورزی، مدیر کل وزارت تجارت خارجی و همکاری های بین‌المللی کشور رومانی که در راس یک هیات اقتصادی در تهران به سرمی‌برد، صبح دیروز با مسعود خوانساری‌معاون اموراجرائی این وزارتخانه ملاقات کرد.

در این ملاقات همکاری‌های کشاورزی بین دو کشور بخصوص در زمینه ماشین ـ آلات مورد بحث و گفتگو قرار گرفت.

برنامه امشب تلویزیون

۲۰ـ۲۵ جنگ‌هنر
۲۱ـ۱۵ خبرسازان
۲۲ـ۳۰ اخبار سراسری ایران‌و جهان
جمعه

★ شبکه‌ی اول

۱۳ـ۵۰ اعلام برنامه‌ها
۱۳ـ۵۵ تلاوت آیاتی از کلام‌الله مجید
۱۴ـ۴۰ برنامه‌ی کودکان و نوجوانان
۱۵ـ۴۵ فیلم سینمایی
۱۷ـ۱۵ بهداشت در خانه
۱۷ـ۴۵ گذر و نظر
۱۸ـ۱۵ اذان مغرب به افق تهران
۱۸ـ۴۰ گزارش هفتگی
۱۹ـ۳۰ اخبار سراسری ایران‌و جهان
۲۰ـ۱۵ خطبه های نماز جمعه‌ی تهران
۲۲ـ۰۰ گزارش ورزشی (مسابقات جهانی معلولین)
۲۳ـ۰۰ برنامه به زبان‌عربی (برون‌مرزی)

★ شبکه‌ی دوم

۸ـ۳۰ اعلام برنامه صبح
۸ـ۳۵ برنامه‌ی کودکان و نوجوانان (شامل:نورهدایت سریال ایرانی علی‌کوچولو، سریال مادربزرگ، داستان آلپ، نقاشی‌بچه‌ها و سرود)

عصر

۱۷ـ۱۰ اعلام برنامه‌ها
۱۷ـ۱۵ تلاوت آیاتی از کلام‌الله مجید
۱۷ـ۲۰ طرح‌نو دراندازیم
۱۷ـ۳۰ آموزش علوم (فیزیک

رئیس جمهور از مجروحین بمباران‌های شیمیایی عیادت کرد

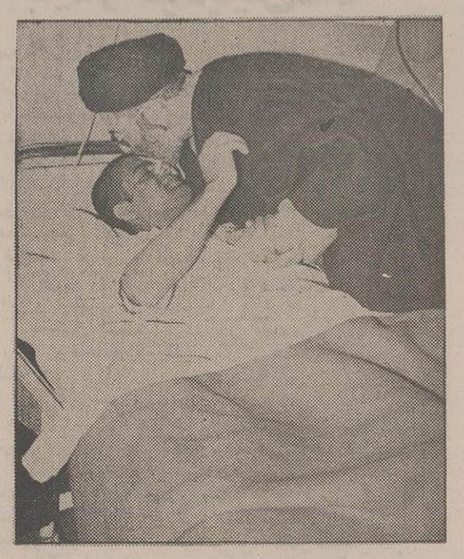

تهران ـ خبرگزاری جمهوری اسلامی : حجت‌الاسلام سید علی خامنه‌ای ،رئیس جمهوری و رئیس شورای عالی دفاع، پیش از ظهر دیروز ضمن حضور در بیمارستان فیروز آبادی شهر ری از مجروحین شیمیایی عملیات والفجر ـ ۸ عیادت به عمل آورد و هدایایی به آنان اهداء نمود.

بگزارش خبرگزاری جمهوری اسلامی، در این دیدار که دکتر مرندی وزیر بهداشت، درمان و آموزش پزشکی نیز حضور داشت، رئیس جمهوری در بخش‌های چشم و جراحی ضمن گفتگو با رزمندگان مجروح و اهداء یک جلد کلام‌الله مجید و یک شاخه گل به هر یک از آنان ، برای این عزیزان از درگاه خداوند متعال سلامتی عاجل آرزو کرد.

رزمندگان مجروح که از دیدن رئیس جمهوری هیجان زده شده بودند و از فرط مسرت می‌گریستند، حجت‌الاسلام خامنه‌ای رئیس جمهوری طی سخنانی در جمع مجروحین و کارکنان و پزشکان بیمارستان، ضمن تشکر صمیمانه از کادر درمانی بیمارستان فیروز آبادی که در جهت مداوای مجروحین، تلاش میکنند ، اظهار داشت: کاری که‌شما انجام می‌دهید و از قرائن نیز برمی‌آید که آنرا به نحو مطلوب‌انجام می‌دهید، کار بسیار مهمی است، زیرا هم انسانی‌است‌و هم‌سیاسی و انقلابی. وی افزود: از نظر انسانی، انگیزه‌های زیادی برای این کار وجود دارد و از نظر سیاسی و انقلابی نیز چون این برادران مجروح، برای حراست از انقلاب اسلامی جان خودرابخطرانداختند، خداوند هم بهترین‌پیروزی را به آنان عنایت فرمود.

رئیس جمهوری ضمن ابراز خوشحالی از اینکه پزشکان و کادر درمانی این بیمارستان بطور مطلوبی ضمن عیادت از مجروحین بمباران‌های شیمیایی رژیم بعثی عراق و تقدیر از رزم دلاورانه‌ی آنان گفت: شما با رزمتان دشمن را از پا درآوردید و با این نشاطو روحیه‌ای که دارید همیشه پیروز هستید و دشمن را شکست خواهید داد.

رئیس جمهوری افزود : شما شجاعانه فاو را آزاد کردید و با این پیروزی ، مقدمات آزادی‌کربلارا فراهم آوردید.

بر اساس این گزارش‌در ادامه‌ی این دیدار، رئیس جمهوری در بخش جراحی بیمارستان فیروز آبادی از حجت‌الاسلام شریعتی امام جمعه‌ی مرودشت که در جریان عملیات والفجر ـ۸در اثر بمباران‌های شیمیایی‌رژیم بعث مجروح شد، عیادت بعمل آورد.

در پایان این دیدار، حجت‌الاسلام‌خامنه‌ای رئیس جمهوری طی سخنانی در جمع مجروحین و کارکنان و پزشکان بیمارستان، ضمن تشکر صمیمانه از کادر درمانی بیمارستان فیروز آبادی که در جهت مداوای مجروحین، تلاش میکنند ، اظهار داشت: کاری که‌شما انجام می‌دهید و از قرائن نیز برمی‌آید که آنرا به نحو مطلوب‌انجام می‌دهید، کار بسیار مهمی است، زیرا هم انسانی‌است‌و هم‌سیاسی و انقلابی. وی افزود: از نظر انسانی، انگیزه‌های زیادی برای این کار وجود دارد و از نظر سیاسی و انقلابی نیز چون این برادران مجروح، برای حراست از انقلاب اسلامی جان خودرابخطرانداختند، خداوند هم بهترین‌پیروزی را به آنان عنایت فرمود.

رئیس جمهوری ضمن ابراز خوشحالی از اینکه پزشکان و کادر درمانی این بیمارستان بطور مطلوبی انجام وظیفه میکنند، به ضربه‌ای که رزمندگان‌اسلام بر پیکر فرسوده‌ی رژیم‌عراق وارد آورده‌اند، اشاره کرد و افزود: برادران مجروح می‌دانند ضربه‌ای که‌به رژیم عراق زدند، صدها بارمهمتر از جراحتی است که برداشتند، چون جراحات آنان انشاالله التیام خواهد یافت، اما جراحتی که این برادران بر پیکر استکبار جهانی وارد کردند، خوب نمی‌شود و به تدریج‌موجب تضعیف استکبار خواهد شد و اولین نشانه‌ی این ضعف نیز سقوط صدام‌خواهدبود.

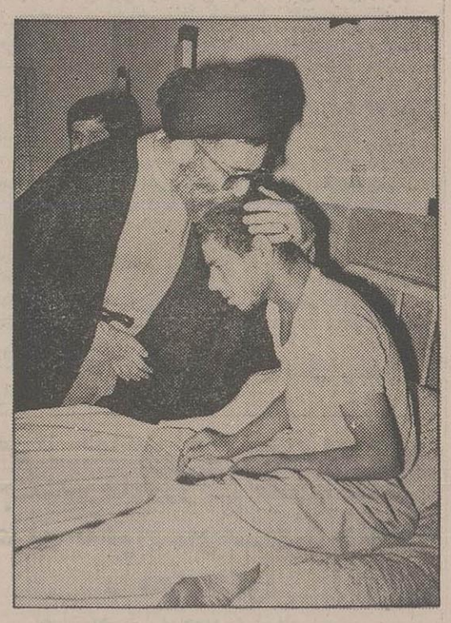

سخنران قبل از خطبه های نماز جمعه‌ی‌تهران

تهران ـ خبرگزاری جمهوری اسلامی :

آیین‌های ملکوتی نماز جمعه در آستانه‌ی سالروز ولادت با سعادت فاطمه‌زهرا (س) و روز زن با حضور شیفتگان خاندان عصمت و طهارت در سراسر کشور برپا خواهد شد .

به‌گزارش روابط عمومی ستاد برگزاری نماز جمعه‌ی تهران ،در مراسم‌نمازجمعه‌ی این هفته‌ی تهران که‌ازساعت ۹ر۳۰ بامداد در دانشگاه تهران آغاز خواهد شد ، آیت‌الله ابراهیم امینی عضو جامعه‌ی مدرسین حوزه‌ی علمیه‌ی قم پیش ازخطبه‌های نماز سخنرانی خواهدکرد.

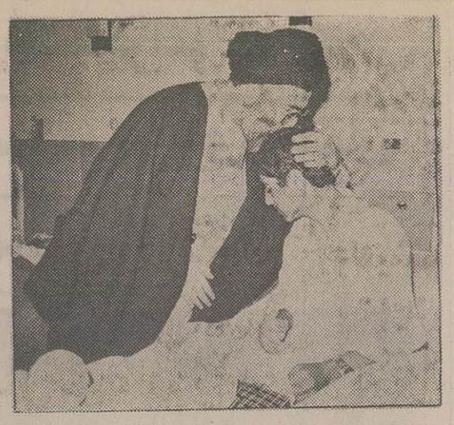

جهت شرکت در کنفرانس خلع سلاح ژنو :
دکتر ولایتی عازم ژنو شد

تهران ـ خبرگزاری جمهوری اسلامی : دکتر علی اکبر ولایتی ،وزیر امور خارجه‌ی کشورمان ، صبح دیروز به منظور شرکت در کنفرانس خلع سلاح ژنو، تهران رابه مقصد سوئیس ترک گفت.

آقای ولایتی در این کنفرانس پیرامون کاربرد وحشیانه‌ی سلاح های شیمیایی از سوی رژیم بعثی‌عراق ومساله‌ی خلع سلاح وانهدام سلاح‌های اتمی در جهان سخنرانی خواهد کرد.

به گزارش خبرنگار خبرگزاری جمهوری اسلامی، وزیر امور خارجه ،دقایقی قبل از ترک تهران ، طی گفتگوی کوتاهی پیرامون این سفر اظهار داشت:

کنفرانس خلع سلاح ژنو همه ساله باشرکت کشورهای مختلف جهان‌تشکیل می‌شودکه درآن‌پیرامون مساله‌ی خلع سلاح وتحدید اسلحه در جهان صحبت می‌شود. مساله‌ی محدودیت سلاح های اتمی وعدم گسترش این گونه سلاح‌ها به دیگر کشورها در راس این مذاکرات قراردارد ،در حالی که برای مابه هیچ وجه قابل قبول نیست که عده‌ای از کشورهای جهان به عنوان ابزار قدرت ،زرادخانه‌های خود راپر ازسلاح‌های مخوف کنندو ازدیگر کشورها بخواهند که‌فاقد این‌گونه سلاح‌ها باشند.

آقای ولایتی افزود: مسلما داشتن اینگونه سلاح‌ها و کاربرد آنها از نظر انسان‌های آگاه وبرخوردار از عواطف انسانی محکوم است، ولی نمی‌توان قبول کرد که این سلاح‌ها به عنوان ابزار قدرت وسلطه دردست عده‌ای باشد که فاقد خصوصیات انسانی هستند و نقطه نظر جمهوری اسلامی ایران ، این است که کلیه‌ی سلاح های اتمی جهان ، بایداز بین برود ومنهدم شود.

وزیر امور خارجه بااشاره به سه سال به‌کارگیری سلاح‌های شیمیائی توسط عراق گفت: رژیم عراق علیرغم مصوبات متعدد مجامع بین‌المللی ،همچنان از این سلاح ضد انسانی استفاده می‌کند و تلاش های ما در این زمینه ،بی‌تردید در روشن شدن اذهان مجامع بین‌المللی جهان موثر است و محدودیتهایی نیزمتوجه رژیم عراق شده است که آخرین آنها، مصوبه‌ی اخیر شورای امنیت است ودر همین زمینه ، دیروز هیاتی از طرف دبیرکل سازمان ملل متحد به ایران آمد تاشاهد کاربرد سلاح های شیمیایی از سوی عراق باشند وما امیدواریم مجامع‌بین‌المللی به‌رسالت خود عمل کنند و جلو ادامه‌ی جنایات رژیم عراق رابگیرند.

براساس این گزارش ،دکتر ولایتی پیرامون‌خلع سلاح بطور کلی وکاربرد سلاح شیمیایی بطور خاص سخنرانی خواهد کرد.

متذکر می‌شود جمهوری اسلامی ایران یکی از ۴۰ عضو ثابت این کنفرانس چند جانبه‌ی بین‌المللی است و هیات ایرانی، برای سومین سال متوالی در این کنفرانس شرکت می‌کند.

بیانیه وزارت خارجه ایران در مورد سقوط دیکتاتور فیلیپین

وزارت امور خارجه جمهوری اسلامی ایران با صدور بیانیه‌ای ضمن اشاره به سقوط «مارکوس» دیکتاتور فیلیپین، اظهار امیدواری کرد مردم فیلیپین بتوانند بدون دخالت ابرقدرتها به خصوص آمریکا سیاست مستقل ملی خود را بنا نهند. متن بیانیه به این شرح انتشار یافته است :

سرانجام مارکوس دیکتاتور فیلیپین پس از ۲۰ سال حکومت ظالمانه و مستبدانه برمردم مستضعف فیلیپین از اریکه قدرت سقوط نمود .

دراین میان سیاستمداران آمریکا که در طول این ۲۰ سال همواره مشوق و حامی سیاستهای استبدادی مارکوس بوده‌اند ، در یک حرکت فرصت‌طلبانه باخارج نمودن مهره دست‌پرورده خود از صحنه ، قصد سوء استفاده از حرکت آزادیخواهانه مردم این کشور را دارند .

به اعتقاد ما مردم آزادیخواه و استقلال طلب فیلیپین که با حضور خود در صحنه مهمترین عامل سقوط مارکوس بوده‌اند، با ادامه حضور خود وحفظ اتحاد و همبستگی کامل ، خواهند توانست به اهداف متعالی خود برسند . و در این مسیر شیوه پیروزی و تداوم انقلاب اسلامی ایران و میزان نقش مردم ایران در اداره کشور می‌تواند الگوی خوبی برای مردم فیلیپین باشد .

جمهوری اسلامی ایران ضمن ابراز خرسندی از سقوط دیکتاتور فیلیپین ، امیدوار است نظام آینده فیلیپین دیگر شاهد اعمال ظلم و بیعدالتی نسبت به مردم محروم آن کشور به خصوص مسلمانان جنوب فیلیپین نبوده و سیاستمداران آتی فیلیپین بتوانندبه وعده‌های خود در قبال مسلمانان این کشور عمل نمایند.

همچنین امید است مردم فیلیپین بدون دخالت ابرقدرتها به خصوص رژیم سلطه‌طلب آمریکا بتوانند با اتکاء به خود و بدون وابستگی سیاسی ، اقتصادی و نظامی به نیروهای بیگانه سیاست مستقل ملی خود را بنا نهند .

بسمه تعالی

آگهی استخدام

هواپیمائی جمهوری اسلامی ایران جهت تکمیل کادر سازمانی خود در رده های شغلی ذیل تعدادی از داوطلبان مومن و معتقد به نظام جمهوری اسلامی ایران را باشرائط ذیل جهت خدمت در تهران استخدام می نماید .

شرایط استخدام

ـ متدین به دین مبین اسلام و یایکی از ادیان رسمی کشور
ـ دارا بودن برگ پایان خدمت نظام وظیفه یا معافیت دائم غیر پزشکی جهت داوطلبین شغل کمک خلبان دوم
ـ قبول شدن در آزمایشات پزشکی شرکت و طی سایر مراحل استخدامی
ـ نداشتن تعهد استخدامی در سایر سازمانهای دولتی و یا وابسته به دولت
ـ داشتن اجازه کار درتهران برای داوطلبان شغل پزشک

ردیف	عنوان شغلی	میزان تحصیلات	حداکثرسن	تجربه
۱	پزشک عمومی	دکترای‌پزشکی	۳۵سال	دارابودن‌تجربه‌موثر موجب ارجحیت خواهدبود
۲	مهندس‌تاسیسات	لیسانس‌مهندسی‌دریکی‌ازرشته‌های مکانیک و تاسیسات	۳۰سال	حداقل‌یکسال‌تجربه‌موثر
۳	مهندس برق	لیسانس دررشته‌مهندسی‌برق‌والکترونیک	۳۰سال	حداقل‌یکسال‌تجربه موثر
۴	کمک‌خلبان‌دوم	لیسانس‌مهندسی‌هواپیمائی و یادیپلم بادارابودن‌گواهینامه‌خلبانی‌بازرگانی و حداقل ۱۰۰۰ساعت پرواز	۲۶سال	ـــــ
۵	تکنسین‌نصب	فوق‌دیپلم‌الکترونیک‌ویامخابرات	۳۰ سال	حداقل۴سال‌تجربه موثر در تعمیر دستگاههای الکترونیک و کامپیوتر

از داوطلبان واجد شرائط فوق تقاضا میگردد برگ درخواست شغل ذیل را به همراه دو قطعه عکس، فتوکپی مدرک تحصیلی ، فتوکپی شناسنامه و فتوکپی برگ پایان خدمت یا معافی دائم حداکثر تا تاریخ ۶۴/۱۲/۱۴ به آدرس صندوق پستی ۷۷۵ـ۱۳۱۸۵ ارسال دارند .

از داوطلبان واجد شرایط متعاقبا" جهت انجام مراحل استخدامی دعوت‌بعمل خواهد آمد .

برگ درخواست شغل

نام و نام خانوادگی — شماره‌شناسنامه‌ومحل صدور
تاریخ و محل تولد — روز ماه سال
آخرین مدرک تحصیلی و تاریخ اخذ آن
آدرس
تلفن منزل — امضاء داوطلب
محل کار

هواپیمائی جمهوری اسلامی ایران

نخست‌وزیر در پایان جلسه‌ی دیروز هیات دولت:

نمی توانیم اجازه دهیم که‌کشور هایی به نیابت از دشمن ما نفت بفروشند و با آرامش این نفت را از خلیج فارس عبور دهند

سرویس سیاسی ـ هیات دولت در جلسه‌ی صبح دیروز خود، آخرین اخبار وگزارشهای عملیات موفقیت آمیز والفجر ـ۹ و رویدادهای سیاسی واجرایی‌کشور را مورد بررسی قرار داد.

به گزارش خبرنگار مادر این جلسه ،وزیرسپاه پاسداران انقلاب اسلامی ، جزئیات پیروزیهای درخشان رزمندگان اسلام را در عملیات والفجر ـ۹ به اطلاع هیات وزیران رساند. سپس هیات دولت از دلاوریها و ایثار کفر ستیزان اسلام‌در جبهه‌های جنگ قدردانی کرد.

در این جلسه همچنین اقای آقازاده وزیر نفت ، گزارشی از سفر به امارات را به هیات دولت ارائه کرد که مورد توجه قرار گرفت واظهار امیدواری‌گردید که باتوجه به مواضع مثبت کشورهای تولید کننده‌ی نفت ، بتوان توطئه‌ی کشورهای صنعتی غرب وبرخی از کشور های مرتجع منطقه را خنثی نمود.

این گزارش حاکی است: براساس مصوبات جلسه‌ی امروز سرمایه گذاری در ۳ طرح پالایش قطران، قضا واکلیل بنزن خطی باتوجه به پیشنهاد بنیاد مستضعفان برعهده‌ی آن بنیاد قرار گرفت.

در این جلسه باحضور حجت‌الاسلام فیض رئیس دیوان عدالت اداری در مورد مشکلات مربوط به‌قوانین پاکسازی ، بازسازی و تخلفات اداری بحث و گفتگو شد.

همچنین استانداری آذربایجان شرقی اجازه یافت در چارچوب معاملات پایاپای استانی کماکان ارز مورد نیاز جهت احداث کارخانه‌ی سیمان اردبیل و آهک آذرشهر را از طریق فروش نفت کوره به کشور ترکیه تامین نماید.

گزارش خبرنگارما همچنین حاکی است: درپایان جلسه‌ی‌هیات دولت، مهندس‌میرحسین‌موسوی‌نخست‌وزیر، در پاسخ به این سئوال که مکانیزم‌های‌مبارزه باکاهش قیمت نفت و همکاری برخی از کشور های خلیج‌فارس در مورد نفت از سوی اعراب چیست ؟ به خبرنگاران گفت: مابه هیچ‌وجه موافق گسترش جنگ وتشنج در کشورهای منطقه نیستیم ومی‌خواهیم که جنگ در مرز دشمن یعنی محدود شود ودوست داریم با همسایگان خود کاملا در صلح وهمکاری به سربیریم ولی‌نمیتوانیم اجازه دهیم که کشورهایی به نیابت از طرف دشمن‌ما نفت بفروشند وبا آرامش این نفت را از خلیج‌فارس‌عبور دهند.

نماینده دائمی ایران در سازمان ملل:

آمریکا باید باتجدید نظر در سیاست خارجی خود به حاکمیت ملت‌ها احترام بگذارد

واشنگتن ـ خبرگزاری جمهوری اسلامی : نماینده دائمی جمهوری اسلامی ایران در سازمان ملل طی مصاحبه‌ای با اشاره به گفته های نماینده‌آمریکا درسازمان ملل مبنی برضرورت توقف جنگ تحمیلی بخاطر آنکه‌به ضرر منافع ملی آمریکا است گفت:

در سایه استقلال وحاکمیت مردم برسرنوشت خویش در بسیاری ازنقاط جهان‌مقامات آمریکایی باید در موارد زیادی دربه اصطلاح «منافع ملی» خود تجدید نظر کنند

وی همچنین با اشاره به مسئولیت ملتها در حفظ منافع ملی‌شان تاکید کرد: درصورتی‌که این منافع با منافع به اصطلاح ملی‌آمریکا درتضاد باشد، این آمریکاست که باید با تجدید نظردرسیاست خارجی خود به حاکمیت ملتها در تعیین سرنوشت خویش احترام بگذارد.

نماینده جمهوری اسلامی ایران در قسمتی دیگر ازاین مصاحبه پیروزیهای اخیر رزمندگان اسلام در عملیات والفجر ـ ۹ را برای خبرنگاران تشریح کرد و به سئوالات‌مختلف‌آنان‌پیرامون قطعنامه اخیر سازمان ملل وموضع دولت جمهوری اسلامی ایران پاسخ داد.

وی تاکید کرد : شورای امنیت سازمان ملل بایستی دولت عراق را به خاطر تخلفات و نقض بسیاری از قوانین بین‌المللی محکوم کند.

دکتر رجائی همچنین بر استفاده عراق از سلاح های شیمیایی و بستری شدن مجروحین این سلاح‌ها در بیمارستان های اروپا و ایران تاکید کرد و گفت: بزودی هیاتی از سازمان ملل از مجروحین بمب‌های شیمیایی در ایران بازدید خواهدکرد که نتایج تحقیقات آنها متعاقبا اعلام خواهد شد.

بپاس قدردانی از ایثار سربازان اسلام در عملیات والفجر ۸

بانوی نیکوکار اهوازی تنها خانه مسکونی خود را به آموزش‌و پرورش هدیه کرد

اهواز ـ بپاس قدردانی از حماسه‌آفرینی‌های رزمندگان اسلام درعملیات موفقیت‌آمیز والفجر هشت ،یک بانوی خیرخواه اهوازی تنها منزل مسکونی‌خود راجهت‌تاسیس آموزشگاه‌به‌اداره‌کل آموزش و پرورش خوزستان واگذار کرد .

سخنگوی آموزش و پرورش خوزستان ضمن اعلام خبر بالاافزود: این‌بانوی اهوازی که منور درویش نام دارد ، منزل مسکونی خود را هفته پیش‌تحویل مسئولین‌آموزش و پرورش خوزستان داد . این آموزشگاه بنام منور درویش‌نامگذاری‌خواهدشد.

«توجه، توجه»

سرانجام انتظار بسر رسید.....!

برای اولین بار

بزرگترین حراج لوازم‌خانگی

از قبیل:

در:

فروشگاه تحفه

شروع: از ۱۰ اسفند الی ۲۲ اسفند

با: ۱۵ تا ۳۰٪ تخفیف

خیابان طالقانی نبش چهارراه فرصت

مبلمان — چینی آلات — ویترین — سرویس خواب — تابلو نفیس‌های — انواع مجسمه — لوستر — و غیره...

بسمه تعالی

پروازهای جدید و مستقیم

تبریز ـ مشهد و مشهد ـ تبریز

در روز سه‌شنبه ۲۹ بهمن ماه ۱۳۶۴ ، همزمان با سالگرد قیام حماسه‌آفرین‌مردم قهرمان‌پرور آذربایجان هواپیمائی جمهوری اسلامی‌ایران جهت رفاه حال زائران آستان مطهرحضرت امام‌رضا (ع) ، پروازهای جدیدی را کدارک دیده است .

روزهای سه شنبه و جمعه هرهفته

رفت) حرکت از تبریز ۹/۵۰ صبح — ورود به مشهد ساعت ۱۱/۵۰صبح
برگشت) حرکت ازمشهد ساعت ۱۲/۳۰ ظهر — ورود به تبریز ساعت ۱۴/۴۰عصر

علاقمندان جهت‌کسب اطلاعات‌بیشتر و ذخیره جا لطفا" به دفاترفروش "هما" در تبریزوسایرشهرستانها و یا به آژانسهای مسافرتی مجاز مراجعه فرمایند .

هواپیمائی جمهوری اسلامی ایران

روشوفاژ سپیدار

ازچوب مرغوب، شیک، محکم، در ۵ اندازه برای سلیقه شما ساخته شده است

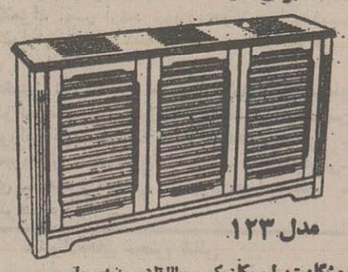

مدل ۱۲۳

فروشگاه تهران مکانیک ـ طالقانی ، نبش بهار
فروشگاه پارس ـ طالقانی ، بین بهار و دکتر شریعتی
فروشگاه فلزکابین ـ شریعتی ، نبش جنوبی میرداماد ، پلاک ۲

تلفن پخش ۳۰۴۲۶۱

در تبریز و شهرستانها نماینده فعال می‌پذیرد

در دیدار با معاون سیاسی وزارت خارجه کشورمان:

امیر قطر آمادگی کشور خود برای کاهش و یا قطع صدور نفت بمنظور مقابله با توطئه کاهش قیمت نفت را اعلام کرد

کویت ـ خبرگزاری جمهوری اسلامی:

آقای شیخ‌الاسلام معاون سیاسی وزارت‌خارجه کشورمان چهارشنبه شب از «دوحه» وارد کویت شد و از سوی شنی چنداز مقامات وزارت خارجه کویت و کاردار و مستولین سفارت جمهوری اسلامی ایران‌در کویت مورد استقبال قرار گرفت . آقای شیخ الاسلام قرار است طی اقامت خود در کویت با مقامات‌بلندپایه کویتی پیرامون روابط دو جانبه واوضاع جهانی‌بازار نفت مذاکراتی بعمل آورد. معاون سیاسی وزارت امور خارجه جمهوری اسلامی ایران‌به منظور هماهنگی با کشورهای منطقه برای مبارزه با توطئه استکبار جهانی مبنی برکاهش قیمت‌نفت در حال‌دیداراز کشورهای حاشیه خلیج‌فارس است.

شیخ‌الاسلام وارد قطر شد

تهران ـ خبرگزاری جمهوری اسلامی :

حسین شیخ‌الاسلام ، معاون سیاسی وزارت‌خارجه‌ی کشورمان که به منظورهم‌آهنگی سیاست‌های نفتی‌ایران، الجزایر و لیبی با کشورهای منطقه برای مبارزه با توطئه‌ی استکباری کاهش قیمت نفت، از کشورهای حاشیه‌ی خلیج فارس دیدن می‌کند ، بعد از ظهرسه‌شنبه وارد قطر شد و از سوی مقامات قطر مورد استقبال قرار گرفت .

ملاقات شیخ‌الاسلام با امیر قطر

حسین شیخ‌الاسلام‌معاون سیاسی وزارت‌امورخارجه‌ی کشورمان به دنبال ورود به قطر پیش از ظهر دیروز با «شیخ خلیفه آل‌ثانی» امیر قطر ملاقات و گفتگو کرد .

براساس گزارش رسیده در این ملاقات که ولیعهد و وزیر دفاع و وزرای نفت‌و دارایی و وزیر مشاور در امور خارجی و باقرسخایی سفیر جمهوری اسلامی‌ایران در دوحه نیز حضورداشتند، شیخ‌الاسلام با اشاره به توطئه‌ی اخیر کشورهای صنعتی برای کاهش‌قیمت‌نفت با همکاری بعضی‌از کشورهای تولید کننده‌ی‌نفت اظهار داشت : مساله‌ی نفت وقیمت آن برای همه‌ی ما مهم است و مشکل کنونی، اشباع‌بازار جهانی نفت است و ما مصمم هستیم به هر وسیله‌ی ممکن با این توطئه ، مبارزه کنیم.

ما در همین زمینه اجلاس مهمی با شرکت وزرای‌امور خارجه و نفت ایران، لیبی‌و الجزایر برگزار کردیم و من به نیابت از سه کشور ، به کشور شما سفر کرده‌ام وما قصد داریم اجلاسی باشرکت کشورهای تولید کننده‌ی‌نفت، اعم از اعضای اوپکو دیگر تولید کنندگان برگزار کنیم . پیشنهاد مشخص ما ، تقلیل یا قطع کامل صدور نفت ، برای مبارزه با این توطئه است .

امیر قطر ، ضمن اظهار تشکر از سفر هیات ایرانی‌به قطر گفت : ما نیز گفتگوهایی باکشورهای تولید کننده و خارج‌از اوپک داشته‌ایم و از نظر ما باید کلیه‌ی‌کشورها به‌تعهدات خوددرمورد‌سهمیه و قیمت، پایبند باشند،اگرچه ما تولید کننده‌ی عمده‌ای نیستیم و منبع دیگری جز نفت نداریم. اما آمادگی‌داریم که کاهش یا قطع صدورنفت را تحمل کنیم ،

وی همچنین گفت : به‌نظر ما قیمت‌های موجود دربازار تغییر خواهد کرد ووضعیت فعلی بیشتر یک جنگ‌روانی است

مراسم گرامیداشت شهید «شاهچراغی» ودیگر شهدای سانحه سقوط هواپیمای مسافربری «آسمان» درمسجد ارک تهران برگزارشد

برگزاری مجلس یادبود در ستاد مرکزی کمیته انقلاب اسلامی

بمناسبت گرامیداشت شب هفت خاطره شهدای حمله هوائی رژیم جنایتکار عراق به هواپیمای‌مسافربری ایران و بزرگداشت شهید دانشمندو سرپرست اندیشمند موسسه کیهان و نماینده مردم دامغان در مجلس‌شورای اسلامی مراسمی از سوی موسسه کیهان، محافل‌مختلف سیاسی، نظامی، فرهنگی و جمعی از یاران شهید با حضور حجت‌الاسلام و المسلمین توسلی از بیت حضرت امام، تنی چند از وزرا ، نمایندگان مجلس شورای اسلامی ، مشاور فرهنگی رئیس جمهور ، حجج‌اسلام : کروبی نماینده امام و سرپرست‌بنیاد شهید، امام‌جماراتی سرپرست سازمان اوقاف ، حج و امور خیریه، موسوی خوئینی‌ها دادستان کل کشور ، شهردار تهران ، اعضاء شورای عالی انقلاب فرهنگی، مقامات لشگری وکشوری و انتظامی ، اساتید ، نویسندگان ، خبرنگاران، کارکنان موسسه کیهان ، تنی چند از مقامات سفارتخانه‌های سوریه و صحرا در تهران و اقشار مختلف مردم بعد از ظهر دیروز در مسجد ارک تهران برگزار شد .

بگزارش خبرنگار ما در این اجتماع پس از آنکه چند تن از قاریان به قرائت آیاتی از کلام‌الله مجید و ذکر مصیبت اهل‌بیت عصمت و طهارت سلام‌الله اجمعین پرداختند ، سروده‌های شاعران معاصر مشفق کاشانی‌و علی معلم بازخوانی شد .

سپس حجت‌الاسلام سید هادی خامنه‌ای نماینده مردم مشهددر مجلس‌شورای اسلامی پیرامون‌سیرتفکری جامعه اسلامی و رسالت مطبوعات‌در نظام اسلامی‌سخن گفت و در سخنان خود به تفصیل به تشریح ویژگیهای یک حرکت انقلابی اسلامی پرداخت و گفت : انقلابی‌که اسلام قبول دارد و آن را یک انقلاب واقعی میخواند، انقلابی است که برانديشه‌های الهی استوار باشد. وی افزود : زیربنای یک اندیشه الهی عامل پیروزی و قوام حرکت اصیل و رهائی‌بخش است و اگر غیراز این‌باشد انقلاب زمینه‌ای برای بقاء نخواهد داشت و طبعا باید به شرق گرایش پیدا کند و یا به غرب که در هردو صورت موجب وابستگی‌هریک خواهد شد.نماینده مردم مشهد در مجلس شورای اسلامی در ادامه بااشاره به مسئله جنگ تحمیلی حضور مردم در صحنه جنگ را ستود و آن راعامل حتمی‌پیروزی سپاهیان‌اسلام‌خواند.

وی در ادامه سخنانش به بهانه حضورنویسندگان خبرنگاران و دست‌اندرکاران وسائل ارتباط جمعی در این اجتماع به بیان رسالت مطبوعات در جامعه اسلامی پرداخت و تاکید نمود که باید با هشیاری تمام ضمن مراقبت از راه‌های نفوذی عوامل ضد انقلاب که با چهره‌های متفاوت سعی در نفوذ به پایگاه‌های انقلاب دارند به تربیت هرچه بیشتر و رشد و شکوفائی استعدادهای اصیل که زمینه‌های فکری اسلامی دارند پرداخت .

حجت‌الاسلام خامنه‌ای در خاتمه به بیان‌ویژگیهای اخلاقی شهید شاهچراغی پرداخت و با اشاره به‌خدمات اجتماعی و فرهنگی آن شهید ، شهادت او ویاران دیگر امام را که در سانحه سقوط هواپیمای مسافربری‌شان کمپرائر حمله‌ددمنشانه‌متجاوزین‌بعثی‌به لقاء الله‌پیوستند، خلاء ای برای جامعه خواند و اظهار امیدواری نمودتا دست‌اندرکاران مومن و متقی در مطبوعات جای خای‌او را پر کنند

بنابرهمین گزارش به منظور تجلیل از شهدای سقوط هواپیمای مسافربری توسط جنگنده‌های رژیم متجاوز عراق از جمله٤تن‌از روحانیون‌و پاسداران‌کمیته انقلاب‌اسلامی مراسم باشکوهی در ستاد مرکزی کمیته انقلاب‌اسلامی‌برگزارشد.دراین‌مراسم حجج‌اسلام توسلی، رسولی وصفائی به‌نمایندگی‌از دفترامام‌امت، خانواده‌های معظم‌شهداء نماینده امام وسرپرست بنیاد شهید ، وزیر کشور تنی چند از نمایندگان مجلس شورای اسلامی ، مسئولین قضائی ، اعضاء جامعه روحانیت مبارز ، فرماندهن نظامی بهمراه جمعی از سربازان سلحشور ارتش جمهوری اسلامی ایران‌و پاسداران کمیته‌های‌انقلاب اسلامی شرکت داشتند بعد از تلاوت آیاتی از کلام‌الله مجید فرزند یکی از شهدای واقعه سقوط هواپیمای مسافربری در این مراسم ضمن قرائت پیام تبریک‌و تسلیت گفت: از زمانی که خدمات پدر شهیددر راه‌انقلاب اسلامی را به‌خاطر می‌آورم شاهد بودم که وی همواره آماده شهادت در راه اسلام و قرآن بود .

در این مراسم حجت‌الاسلام محمد هاشمی نماینده قوه قضائیه در شورای سرپرستی صداو سیمای‌جمهوری اسلامی به تفصیل پیرامون فلسفه شهادت در اسلام سخن گفت و از فداکاریهای شهدای این واقعه تجلیل کرد. وی همچنین یادآور شد انقلاب شکوهمند اسلامی ایران گواه و یادآور حماسه‌آفرینی و از خودگذشتگی هزاران نفر از شهید گمنام و فداکاری است که در راه حراست از کیان اسلامی و مرزهای عقیدتی این سرزمین‌الهی ازتمامی هستی خود چشم پوشیده‌اند. دامنه عظمت‌روح‌وفداکاری خیل شهدای انقلاب اسلامی در راه اسلام و قرآن بقدری گسترده است که زبان و قلم راباری‌ترسیم ابعاد آن‌نیست.

براساس همین گزارش کارگران و کارکنان شرکتهای تابعه کمیته امداد امام خمینی نیز دیروز باپرپائی مجلس ختمی در مسجد شهرک اکباتان یاد شهدای واقعه‌سقوط هواپیمای مسافربری را گرامی داشتند . در این مراسم تنی چند از مسئولین کمیته‌های امداد امام خمینی شرکت داشتند حجت‌الاسلام ناطق نوری طی سخنانی از مقام والای شهدای واقعه مذکور تجلیل کرد.

در دیدار با مدیر کل امور بین‌المللی وزارت خارجه کشورمان

مدیر اجرائی محیط زیست‌سازمان ملل از نقض مقررات بین‌المللی توسط رژیم عراق به‌شدت ابراز تاسف کرد

تهران ـ خبرگزاری جمهوری اسلامی: در دیدار پریروز «سه‌شنبه» مدیرکل امور بین‌الملل وزارت‌خارجه کشورمان با معاون بین‌الملل وزارت خارجه زیمبابوه روابط دوجانبه سیاسی ـ اقتصادی و مسائل بین‌المللی مورد مذاکره و گفتگو قرار گرفت.

آقای محلاتی که در سفر به چند کشور آفریقائی روز گذشته وارد «حراره» پایتخت زیمبابوه شد، در این دیدار باتاکید براهمیت گسترش روابط دو کشورگفت: کشور انقلابی زیمبابوه به عنوان رهبر آینده نهضت‌عدم تعهد، باید جایگاه واقعی خود را در بین کشورهای‌غیر متعهد نشان دهد.

وی همچنین تجربیات جمهوری اسلامی ایران در کسب استقلال واقعی در مقابل ابرقدرتها را در خلال ۷سال گذشته تشریح نمود.

معاون سیاسی وزارت خارجه زیمبابوه نیزباقدیراز ملت فداکار و مسلمان ایران و نقش آنان در پیروزی انقلاب اسلامی، پیرامون نقض مقررات بین‌المللی‌ازسوی رژیم عراق گفت: ماخودقربانی‌استعمال‌سلاحهای‌شیمیایی‌از سوی رژیم‌نژادپرست آفریقای‌جنوبی‌بوده‌ایم‌وبه کارگیری اینگونه سلاحها را در اجلاس شورای امنیت محکوم کرده‌ایم.

همچنین مدیر کل امور بین‌المللی وزارت خارجه کشورمان پریروز در «حراره» با آقای «مصطفی تولبا» مدیر اجرائی محیط زیست سازمان ملل ملاقات و در خصوص آثار سوء نشت نفت و کاربرد سلاح شیمیائی بر محیط زیست مذاکره کرد.

آقای تولبا باتاکید بر مسئولیت مستقیم و صریح سازمان محیط زیست در قبال اینگونه اعمال غیر قانونی، گفت: نشت نفت و کاربرد سلاحهای شیمیائی به طور جدی و جبران ناپذیری محیط زیست طبیعی رادر معرض مخاطره‌قرار داده است و ما در قبال میراث مشترک‌جامعه جهانی مسئولیت داریم.

وی‌همچنین از نقض مقررات بین‌المللی توسط رژیم عراق به شدت ابراز تاسف نمود.

مرکز جماعت اهل‌سنت‌نروژ حمله جنگنده های رژیم صهیونیستی عراق به‌هواپیمای‌مسافربری‌ایران را محکوم کرد

تهران ـ خبرگزاری جمهوری اسلامی:

مرکز جماعت اهل سنت نروژ طی اطلاعیه‌ای حمله جنگنده‌های رژیم صهیونیستی عراق به هواپیمای مسافربری ایران وبه شهادت رسانیدن مسافرین این هواپیمای مسافربری رابه محضر امام خمینی و ملت مسلمان ایران تسلیت گفت. در قسمتی از این اطلاعیه آمده است:

«حمله جنهای جنگنده رژیم عراق به هواپیمای مسافربری ایران‌یک حرکت‌کاملا ضداسلامی وضدبشری وضدقوانین‌بین‌المللی‌است.به‌این مناسبت‌جماعت‌اهل‌سنت در نروژ، این عمل ضد انسانی رژیم عراق را شدیدا محکوم کرده و صمیمانه‌ترین مراتب همدردی وتسلیت خودرا به حضور امام‌خمینی‌رهبرانقلاب اسلامی و ملت مسلمان ایران ابلاغ می‌دارد».

ضمنا قبلا مرکز جماعت اهل سنت نروژ طی اطلاعیه جداگانه استفاده رژیم بعثی عراق از سلاحهای شیمیائی علیه رزمندگان اسلام ایران را قویا محکوم نموده بود.

عیادت مسئولین وکارکنان صنایع نساجی از مجروحین جنگی بیمارستان آیت‌الله طالقانی

● سرویس سیاسی: گروهی از مسئولین،کارکنان و کارگران شرکت پخش فرآورده‌های صنایع نساجی‌به اتفاق حجت‌الاسلام هاشمی از روحانیون عضوجامعه‌ی روحانیت مبارز شرق تهران بعداز ظهر پریروز در بیمارستان آیت‌الله طالقانی با شاخه‌های گل‌ازمجروحین جنگ تحمیلی بازدید کردند.

به گزارش خبرنگار ما، دراین بازدید عیادت ـ کنندگان ضمن گفتگو با مجروحین جنگی، مقدار زیادی پارچه (ملحفه) جهت یاری رساندن به‌مجروحین تقدیم مسئولین بیمارستان نمودند.

سمینار «بررسی آراءو آثارامام‌محمدغزالی» به‌کارخودپایان‌داد

● سرویس اجتماعی : آخرین روز از سمینار در بررسی آراء و آثار ابوحامد محمد غزالی با سخنرانی تنی چند از استادان شرکت کننده در کنگره و با حضورجمعی از دانشجویان، محققان و اندیشمندان در دانشگاه تهران برگزار شد.

در جلسه‌ی صبح دیروز، آقایان دکتر رضا داوری از دانشگاه تهران، دکتر محمد علوی مقدم از دانشگاه فردوسی مشهد، دکتر زین‌الدین کیائی‌نژاد، حجت‌الاسلام محمد مجتهد شبستری از دانشگاه تهران به ترتیب موضوعات غزالی و فلسفه، تاثیر اندیشه‌های عرفانی و اخلاقی غزالی، برسنایی، غزنوی و غزالی و تصوف، غزالی و سیاست را مورد بحث و بررسی قرار دادند.

همچنین استاد «حبیب‌الحق الندوی» از دانشگاه دوربان ژوهانسبورگ یکی دیگر از سخنرانان این جلسه بود. درپایان برنامه‌های صبح آخرین روزسمینار نیز میزگرد پرسش و پاسخ تشکیل شد.

همچنین در جلسه‌ی بعدازظهر دیروز نیز،سخنرانان، بترتیب پیرامون این عناوین سخنرانی کردند :

آقای نصرالله‌پور جوادی از مرکز نشردانشگاهی تحت عنوان «تاثیر احمد و محمد غزالی بر یکدیگر»، دکتر بشریی از دانشگاه تبریز تحت عنوان «نقطه‌های ضعف و جنبه‌های منفی آثار غزالی»، دکتر فتحعلی‌اکبری از دانشگاه اصفهان تحت عنوان «غزالی نقطه‌ی عطف در تاریخ علوم منطق و کلام»، دکتر احمدی از شورای عالی انقلاب فرهنگی تحت عنوان «مبانی اخلاق در آثار غزالی و تفاوت آن با اخلاق ارسطو و تعالیم مسیحی و در پایان قرائت قطعنامه کنگره.

کاردار جمهوری اسلامی ایران دربیروت مخالفت ایران باهرگونه درگیری‌داخلی درلبنان‌راا‌علام‌کرد

محمد نورانی کاردارسفارت جمهوری اسلامی‌ایران در بیروت روز سه‌شنبه گذشته در یك مصاحبه‌مطبوعاتی که با حضور خبرنگاران داخلی و خارجی برگزار شد مخالفت جمهوری اسلامی ایران باهرگونه درگیری داخلی درلبنان را اعلام کرد. وی در این مصاحبه‌همچنین پشتیبانی ایران از نیروهای مسلمان در لبنان را بار دیگر مورد تاکید قرار داد.

کاردار سفارت جمهوری اسلامی در مورد جنك تحمیلی رژیم عراق علیه ایران اسلامی گفت: برای هزارمین بار تکرار می‌کنیم که ما خواهان جنك‌وتجاوز نیستیم، لیکن اجازه نخواهیم داد که ظالم به ظلم خود ادامه دهد.

وی تاکید کرد: این جنك تا تحقق همه شرائط جمهوری اسلامی که مهمترین آنها محاکمه رئیس رژیم عراق است ادامه خواهد یافت.

کاردار سفارت جمهوری اسلامی ایران در بیروت افزود: ما به همه مسلمانان و مستضعفان اطمینان می‌دهیم که سپاهیان اسلام در مواضع به دست آمده مستقر هستند و حملات خود را قاتحقق اهدافمان ادامه خواهند داد. وی حضور رزمندگان ایران را در جنوب لبنان تکذیب کرد و گفت: حضور ما در منطقه بقاع‌تنها حضور فرهنگی و بسیج نیروها علیه دشمن صهیونیستی است.

وی همچنین تاکید کرد که اختلافی میان امل و حزب‌الله وجود ندارد و هر دو از پشتیبانی جمهوری اسلامی‌ایران‌درمبارزه با دشمن صهیونیستی‌برخوردارند.

زهرای اطهرپناهگاه الهی

شیعه با عرض ادب به پیشگاه امام زمان (عج)در میلاد بزرگ، بانوی اسلام و درود برآن حضرت بدین صورت (اللهم‌صل علی فاطمه وابیها و بعلها وبنی‌ها بعددماحاط به علمك ۵۳۰ مرتبه) در مجالس‌تشکیل‌یافته موفقیت جهان‌اسلامی وجانبازان‌کشورامیرالمومنین(ع) را تامین می‌نماید صبح یکشنبه در تالار گنجینه قرآن محفل برقرار است

کتابخانه مدرسه چهلستون حسن سعید

تسلیت

جناب آقای حاج احمد عطری
جناب آقای مسعود عطری

با کمال تاسف درگذشت شادروان سید علی خوش‌سخن‌را تسلیت عرض نموده طول عمر سلامتی و موفقیت شما را آرزومندیم .

هیات مدیره شرکت تولیدی و صنعتی میخ سازی یزد (سهامی خاص)

برادر جناب آقای جمشیدی
معاون محترم اقتصادی و بازرگانی وزارت صنایع

شهادت پرافتخار خواهرزاده عزیزتان شهید محمد جمشید بیگی را به جنابعالی وسایر بستگان آن شهید گرانقدر تبریک‌و تسلیت عرض مینمائیم

همکارانتان در معاونت اقتصادی و بازرگانی وزارت صنایع

خواهر فاطمه حیدری

عروج خونین برادر عزیزتان علی‌اصغر حیدری را به‌پیشگاه حضرت ولیعصر (عج) و امام امت و خانواده محترم آن شهید تبریک و تسلیت عرض مینمائیم .

انجمن اولیاء و مربیان دبستان شهید اندرزگو ـ قیطریه

خواهر فاطمه حیدری

عروج خونین برادر عزیزتان علی‌اصغر حیدری را به پیشگاه حضرت ولیعصر (عج) وامام امت و خانواده محترم آن شهید تبریک و تسلیت عرض می‌نمائیم.

دبستان شهید اندرزگو قیطریه

همکار ارجمند و گرامی جناب آقای سعید درویش

شهادت افتخارآفرینان ارتش و سپاه اسلام برادران سرهنگ عبدالباقی درویش پسرعمو و سیدفرید فاطمی‌برادر همسرتان را صمیمانه تبریک و تسلیت عرض می‌نمائیم

وحید حجازی ـ علی بیات ـ مهدی کرمانشاهی ـ خسرو مبشر ـ جعفر رمضانی

همکار ارجمند آقای سعید درویش

شهادت اخ‌الزوجه جنابعالی را صمیمانه تبریک و تسلیت عرض مینمائیم .

واحد آگهی‌های مجلات موسسه اطلاعات

همکار محترم آقای سعید درویش

شهادت غرور آفرین برادر همسرتان ر بشما و خانواده محترمتان تبریک و تسلیت میگوئیم .

کارکنان سازمان وصول موسسه اطلاعات

ولاتحسبن‌الذین قتلوا فی‌سبیل‌الله اموا تا بل‌احیاء عندربهم‌یرزقون

حضرت حجت‌الاسلام والمسلمین جناب آقای‌دکتر محمد خاتمی وزیر محترم ارشاد اسلامی

شهادت پرافتخار برادر متعهد و همکار مسئول‌آقای محمددنفان‌آذری مدیر کل ارشاد اسلامی کردستان را که خون پاکش خطه شهیدپرور و گلگون کردستان را رنگین نمود و بدست مزدوران بیگانه به فیض عظیم شهادت نائل آمد به پیشگاه امام عصر (عج) و امام امت و جنابعالی و سایر همرزمان ایشان در آن وزارت تبریک و تسلیت‌عرض نموده امید است که خداوند توفیق ادامه راه‌ایشان رابما نیز عنایت فرمایند

مصطفی تهرانی مدیر عامل و رئیس هیئت مدیره سازمان مراکز ایرانگردی و جهانگردی

سرکار خانم‌طاهره بخشی

بااندوه بسیار درگذشت پدر گرامیتان را به شماوخانواده محترمتان تسلیت عرض نموده و در غم شما شریک هستیم .

انجمن اولیاء و مربیان دبستان نوید آینده‌منطقه٤ و کارکنان دبستان نوید آینده

برادر عزت‌الله رشیدی خرسند

شهادت افتخارآمیز برادرتان در جبهه نبرد حق علیه باطل را بشما و خانواده محترمتان تبریک و تسلیت گفته ما را در غم خود شریک بدانید . دبستان بهشت و اعضای انجمن

همکار محترم آقای سعید درویش

شهادت پرافتخار سرگرد خلبان عبدالباقی درویش رانتبریک وتسلیت عرض مینمائیم .

حسابداری موسسه اطلاعات و شرکت ایرانچاپ

همکار محترم آقای قدرت‌الله معروفی

شهادت پسر عموی عزیزتان را تبریک و تسلیت عرض مینمائیم .

حسابداری موسسه اطلاعات و شرکت ایرانچاپ

همکار گرامی جناب آقای سعید درویش

شهادت پرافتخار برادر همسرتان را به شما و خانواده محترمتان تبریک و تسلیت عرض مینمائیم .

سازمان آگهی های موسسه اطلاعات

همکار گرامی آقای سعید درویش

شهادت پرافتخاربرادر همسرتان‌را بشماو خانواده‌محترمتان تبریک وتسلیت عرض مینماید .

کارکنان آگهی شهرستان ها

همکار ارجمند جناب آقای سعید درویش

شهادت‌پرافتخار برادر همسرتان را صمیمانه تبریک‌وتسلیت عرض می‌نمائیم .

سازمان نیازمندی های روزنامه اطلاعات

همکار گرامی آقای سعید درویش

شهادت پرافتخار برادر همسر گرامیتان را به شما و خانواده محترمتان ضمیمانه تبریک و تسلیت عرض مینمائیم .

آتلیه روزنامه اطلاعات

بسم‌رب‌الشهدا
آقای ابوالقاسم جمشیدی
معاون محترم اقتصادی و بازرگانی وزارت صنایع

شهادت خواهرزاده گرامی شما شهید جمشید بیگی سرباز اسلام و رزمنده عملیات والفجر۸ را به امام و امت و آن‌خانواده محترم تبریک و تسلیت میگوئیم .

رحیم کلاهدوز ـ محمد حسینی ـ احمد احمدی ـ محمدعلی ذاکر ـ علی اصغر توفیق ـ علیرضا شیخ‌عطار ـ جعفر مرعشی ـ علی دانش منفرد ـ احمد امری

هو الباقی

هنگام آنکه گل دمد از طرف بوستان
رفت آن گل شکفته و در خاک شد نهان

باخاطری اندوهبار درگذشت‌نابهنگام دوست‌دانشمندو همکار ارجمندمان استاد محمد جلیل‌زاده رابه عموم بستگان و دوستان آنمرحوم و جامعه علمی دانشگاه تربیت معلم تسلیت گفته شادی روان آن عزیز را ازدرگامرب‌العزه‌مسئلت می‌نمائیم

یونس بهرامی ـ سیدرضا هاشمی ـ دکتر حسین صدیقی ـ تقی تقوی ـ محمدحسن فاروقی ـ محمدعلی جراحی ـ علی سلطانی

آ ـ ۱۴۰۱۷

آقای محمد صفی آریان و خانواده

باکمال تاسف و تاثر شهادت داماد گرامیتان شهید سرتیپ محمدکشواد افسر ارشد نیروی هوائی را به‌همسر و فرزندان داغدارش تسلیت گفته و خود را در غم شما شریک میدانیم

خانواده‌های: عبدالحسین خیرزاده کردستانی ـ حاج غلامرضا احمدزاده ـ سیمین خیرزاده‌کردستانی ـ ابوالحسن و مسعود خیرزاده کردستانی ـ دکتر مصطفی رضائی ـ دکتر علیرضا میرمیران ـ ایشخان‌گورچیان ـ رامین‌اولیائی ـ صادق توحیدی ـ خسرو گرامی ـ ایرج خواجه‌عمید ـ مهندس امیرامیرحمزه

خانواده‌های محترم ثنائی

شهادت مظلومانه روحانی مبارز حجت‌الاسلام فرج‌الله نصیری حاکم شرع‌دادگاه منکرات که در حمله هوائی مزدوران بعثی بدرجه رفیع شهادت نائل گردید به پیشگاه حضرت ولی عصر (عج) و امام امت وشمابازماندگان محترم آن شهید تبریک و تسلیت عرض مینمائیم.

مرودشت ـ رسول دیلمی‌ـ شیراز ـ دکتر عزیزاللهی

آ ـ ۱۴۰۴۹

جناب آقای دکتر منصور بدالهی

مصیبت وارده را بشما و خانواده محترم تسلیت عرض کرده و در غمشما شریک می باشیم.

پرسنل اطاق عمل زنان ـ اطاق زایمان ـ اطاق‌نوزادان بخش زنان آ ـ بی .

آ ـ ۵۶۶۰

آقای دکتر کامیار امیر رفیعی

مصیبت وارده را از صمیم قلب تسلیت می گوئیم.

کادر هیئت علمی و کارکنان بیمارستان فارابی

آ ـ ۵۶۶۲

برادر عزیزم عباس درخشان‌زاده و گیتای عزیز

با اندوهی فراوان درگذشتنابهنگام پدر عزیزتان‌را از صمیم قلب تسلیت عرض نموده و خودمان را در این غم بزرگ شریک می دانیم.

آمریکا ـ ونا فرهودی ـ هرمز فرهودی

آ ـ ۱۴۰۶۳

بسم رب‌الشهدا و الصدیقین

برادر شکرالله حنیفه مسئول اداره آموزش و پرورش منطقه ترکمانچای

شهادت پرافتخار برادرتان ناصر حنیفه‌ای‌که درعملیات والفجر ۸ به درجه شهادت نائل آمده به امام امت و خانواده ایشان تبریک و تسلیت عرض میگویم.

مسلم شیرجنگ ـ خبرنگار روزنامه اطلاعات دربخش ترکمانچای

آ ـ ۱۴۰۶۷

خاندان محترم برادران بخشی

مصیبت وارده را صمیمانه تسلیت عرض نموده بقای عمر و سلامت و سعادت بازماندگان را از درگاه احدیت خواستارم.

محسن تهرانی رهبر

آ ـ ۱۴۰۶۹

خانواده‌های محترم درخشان‌زاده ـ کاشانچی ـ جعفرآبادی درخشان‌زاده

از درگذشت تاسفبار شادروان حاج محمد حسن مطلع شدیم بدینوسیله خود را در اندوه بزرگ شما شریک دانسته و این مصیبت رابه خانواده‌های گرامیتان تسلیت عرض نموده و بقای عمر بستگان محترم را از درگاه احدیت مسئلت داریم.

آمریکا ـ ونا فرهودی ـ هرمز فرهودی

آ ـ ۱۴۰۶۴

بنام خدا

وزیر محترم دادگستری جمهوری اسلامی ایران
ریاست محترم شهربانی جمهوری اسلامی ایران

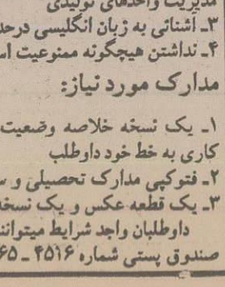

در تاریخ۲۱دی ماه سال جاری نوگل ۱۲ ساله زندگی‌ام «ژورس امیریان» بدست‌ناجوانمردی خبیث پرپر شد و کاشانه ما را برای همیشه مبدل به عزا کرد.

دستگیری قاتل‌و اعتراف به قتل فرزندم بکوشش آقای محقق بازپرس محترم شعبه ۱۹ دادسرای عمومی تهران و پرسنل متعهدشعبه اول آگاهی مرکز بخصوص سرگرد علی‌فخار، ستوانیکم بهنام ذوقی و ستواندوم خادمی صورت گرفت.

لازم دانستم به عنوان یک پدر داغدار از تلاش شبانه‌روزی این خدمتگزاران صدیق و مخلص قدردانی نموده و تقاضای تشویقشان را از آن جنابان بنمایم.

امیدوارم خداوند نیز پاداشی عظیم به این عزیزان اعطاء نماید.

با احترام ـ آلبرت امیریان

آگهی استخدام مدیرکارخانه

یک واحد تولیدی لوازم خانگی معتبر و با سابقه واقع در جاده مخصوص کرج نیاز به مدیرکارخانه با شرایط زیر دارد.

۱ـ حداقل مدرک تحصیلی: مهندسی دررشته های مکانیک یا تولید
۲ـ داشتن سابقه کار مناسب دررشته های مربوطه بخصوص مدیریت واحدهای تولیدی
۳ـ آشنائی به زبان انگلیسی درحد رفع نیاز
۴ـ نداشتن هیچگونه ممنوعیت استخدامی

مدارک مورد نیاز:

۱ـ یک نسخه خلاصه وضعیت شخصی، تحصیلی و تجربیات کاری به خط خود داوطلب
۲ـ فتوکپی مدارک تحصیلی و سوابق کار
۳ـ یک قطعه عکس و یک نسخه فتوکپی شناسنامه

داوطلبان واجد شرایط میتوانند مدارک فوق را به نشانی تهران صندوق پستی شماره ۴۵۱۶ ـ ۱۱۳۶۵ ـ ارسال نمایند.

گشت و گذاری در خیابان ناصرخسرو، مرکز خرید و فروش قاچاق کالاهای مصرفی ـ (۲)

قاچاق‌فروشان ناصرخسرو، درخدمت مصرف‌زدگی

تعرفه های گمرکی کشور از دیرباز سست ونامشخص بوده‌اند. دراین تعرفه ها، مهاجـر، مسافـر، مقیم، پناهنـده، میهمـان، دائمی یاموقت و هر واژه دیگری که باید دراسناد گمرک، «شناسنامه» مشخصی داشته باشد، بی بهره ازتعـریف اقتصادی خاص است و بدین سبب، هر شخصی که به خاک کشـور پا می گذارد، می تواند کوله باری انباشته ازاجناس مصرفی خارجی را وارد کند.

ازسوی دیگر، همواره درپاره‌ای موارد به نفع سوداگران است. بگذریم.

بخشی ازحاصل تلاش این سوداگران درخیابـان ناصرخسرو آزادانه عرضه می شود، که صدالبتـه درمرزهای کشور جدالی بی وقفه وپایان ناپـذیر بین قاچاقچیان ومامـوران جریان داشته و دارد که نتیجه آن خریداران خاص خود را دارد.

دربخش پیشین گزارش به بیان مختصـری ازنحـوه وخرید وفـروش بعضـی داروها، لوازم مصرفـی لوکس، اجناس بهداشتـی، لباسها واشیاء زینتی، که به طور قاچاق وارد شده است:

کوچه داروفروشـان ناصر خسرو که درکمرکش این خیابان دهان بازکرده است، «نور» نام دارد. بن بست است، دومتر عرض دارد ودرتمام طول روزاز روشنائی ونورخورشید به کلی بی بهره است!

فضا پرملال است و زمین لجن زده و پرچاله، دالان ها تاریک ونمور، دادوستد سیگار ودوربین عکاسـی دربـازار ناصرخسـرو پرداختیم. اکنون دردومین و آخرین قسمت گزارش، نگاهی گذرا داریم به چگونگی عرضه

*در دکان و دکه‌های «دارو فروشی» خیابان ناصر خسرو، یک شیشه ۱۰۰ عددی قرص ساینمت (داروی بیماران مبتلا به صرع) که قیمت رسمی آن ۱۳۲ تومان است به بهای ۷۵۰ تومان فروخته می‌شود.

*نرخ کالاهای مصرفی خارجی که در فروشگاههای خیابان ناصر خسرو عرضه می‌شود، تنها برای صاحبان درآمد ماهانه بیش از ۱۵ هزار تومان قابل قبول است.

*بر بساط خرید و فروش اورکت خارجی، قیمت این کالا، با توجه به اندازه، جنس و کشور تولید کننده، از ۳ تا ۵ هزار تومان در نوسان است.

افراد مشکوک و پرشتاب واعلان های دروغین که برشیشه مغازه های تنگ و کوچک نصب شده این عبارت را به چشمها می کشاند: «دارو نداریم، سوال نفرمائید.»

اما درواقع، دارو، تنها ماده حیاتـی این شریان بیمار است. جز معاملات داروی قاچاق برای کسب سودهای کلان انگیزه دیگری نمی تواند انسان را درآن دخمه های سرد و حزن انگیز پای بند کند.

دردهانه کوچه، چنـد جوان، بالباسهای نسبتـا مرتب وتمیز ایستاده اند و به محض ورود مشتـری به کوچه، نغمه هایی ـ مبنی بروجـود انواع دارو را درگوش او ـ زمزمه می کنند.

محـل فروش قرص «ساینمـت» را جویا می‌شویم. یکی از آنان، ما را به انتهای کوچه و سپس به دالانی سر پوشیده و ساکت می‌برد. داخل یک مغازه کوچک می‌شـویم. قفسـه‌هایش از هر گونه جنس خالی است و اطلاعیه «دارو نداریم، سئـوال نفرمائید» نیز بر شیشه آن جلب نظر می کند.

راهنما بیرون می رود و فروشنده که بیکار ایستاده و از گرمای بخاری علاء الـدین زیر پایش بهره می گیرد، می پرسد: «چند تا می‌خواهید، یکی؟» و بعد ادامه می‌دهد: «هفتصد و پنجاه تومان لطف کنید.»

پول را در جیب می گذارد و از مغازه بیرون می‌رود. در فاصلهٔ دو سه دقیقه‌ای که او غایب است، چندین نفر که پیشتر آنان را ندیده‌ایم، به مغازه می‌آیند بسته‌هایی را از زیر پیشخوان برمـی‌دارند، کم می کنند، زیاد می کنند و می‌روند. فروشنده با یک شیشه ۱۰۰ عددی قرص ساینمـت (داروی نایاب بیماری مزمن صرع) باز می‌گردد و به ما تحویلش می‌دهد. بابت باز بودن حلقه استاندارد شیشه اعتراض می‌کنیم، امـا او سعـی می کند آن را به گونه‌ای توجیه کند. در نهایت، تن به معامله نمی‌دهیم و حاضر نمی‌شویم شیشه قرص را که قیمت حقیقی آن ۱۳۲ تومان است، به ۷۵۰ تومان خریداری کنیم.

در این کوچه، کلیهٔ داروها بر همین منوال خرید و فروش می‌شود و هر گونه پرسش و کنجکاوی غیر مربوط به معامله، بی پاسخ می‌ماند. حتی پرسش از کسبه و دستفروشانی که در شعاع پانصد متری کوچه نور اقامت دارند، کاری بیهوده است.

رو به روی شمس العماره، اندکی پایین‌تر از گوچه نور، میدانگاهی قرار دارد که در تصـرف سوداگران «آورکت» است، دلالانی که چون مورچگان سرگردان در هم می‌لولند و در پناه جمع پرو لوله‌شان احساس امنیت می‌کنند.

با نزدیک شدن ما به جمع آنان، ناگاه اوضاع به گونه‌ای پر وضوح متشنج می‌شـود و هر یک به گوشه‌ای دوان می‌شوند. عده‌ای اورکت‌های روی دستشان را به سرعت به تن می‌کشند و سعی می‌کنند به هیئت یک رهگذر در آیند. با اندکی دقت می‌توانیم ببینیم که چند مأمور در آنجا حضور یافته‌اند.

چند دقیقه بعد، مأموران که می‌روند، میدانگاه دوباره شکل اولیه‌اش را باز می‌یابـد و شلـوغ می‌شود. رفت و آمدها سر

بقیه در صفحه ۱۷

بسمه تعالی

آموزشگاه علمی فارابی

برای کلاسهای کنکور اختصاصی و عمومی نیمه‌دوم فروردین ۶۵

از ۲۰ بهمن ماه ثبت نام میکند

۱ـ دخترانه: خیابان قدس ضلع شرقی دانشگاه تهران شماره ۲۵

۲ـ پسرانه: مقابل دانشگاه تهران خیابان شهدای ژاندارمـری (مشتاق) شماره ۱۳۰

تلفن ۶۴۹۹۵۳ و ۶۴۰۸۸۴ و ۶۴۴۶۴۷ و ۶۴۶۶۰۵

بسمه تعالی

سازمان منطقه‌ای بهداشت و درمان و آموزش پزشکی استان ایلام در نظر دارد تعمیر و نگهداری برق و تأسیسات اماکن زیر

۱ـ برق و تأسیسات بیمارستان امام خمینی

۲ـ برق و تأسیسات بیمارستان آیت‌ا... طالقانی

۳ـ برق و تأسیسات ساختمان ستاد هماهنگی بهداشتی

۴ـ برق و تأسیسات ساختمان مرکز بهداشت شهید دکتر بهشتی

۵ـ برق و تأسیسات مدیریت مالاریا

را به شرکتها و افراد واجد شرایط در امور فوق بمدت یکسال واگذار نماید از شرکتها و افرادیکه تمایل به انجام امور مذکور را دارند میتوانند از اماکن فوق بازدید و حداکثر لغایت ۶۴/۱۲/۱۵ پیشنهاد خود را بانضمام یک فقره اسلیپ ۵٪ پیشنهاد خود که بعنوان سپرده شرکت در مناقصه بحساب ۱۴۹۷ بانک ملی ایلام واریز گردیده به سازمان واقع در خیابان عدالت تحویل نمایند ضمناً فرم پیشنهاد و شرایط قرارداد در سازمان موجود است.

دکتر محمدحسین بدخش مدیر عامل

آغاز ثبت نام رسم بهاره

کنکور و نکدرس سینا

آموزشگاه علمی

عمومی ـ اختصاصی

ارسال جزوات کنکور

شامل خلاصه درس ـ تست و پاسخ ویژه با توضیح کامل برای کسانیکه دسترسی به کلاس ندارند.

ثبت نام همه روزه از ۸ صبح تا ۸ بعدازظهر

تهران ـ پائین‌تر از چهارراه جمهوری ـ کوچه وزیری کفش ۶۴۶۹۱۱ کدپستی ۱۱۳۶۹

موسیقی عرفانی ایران

بزودی تازه‌ترین اثر شهرام ناظری

بنام گل سرخ منتشر می‌شود

تلفن بخش ۳۰۲۴۰۸

از شهرستانها نماینده فعال می‌پذیریم

سازمان فرهنگی و هنری خوشنوا

آگهی مزایده

شرکت تونل ساختمان بامدیریت دولتی تحت پوشش دولت در نظر دارد ماشین آلات زیر (با رعایت حق اولویت برای سازمانها وارگانهای دولتی):

۱ـ تراک میکسر بنز مدل ۲۶۲۶ ـ تراکتور رومانی مستهلک کامیون کمپرسی ماک ـ دامپرمستهلک.

۲ـ پیکان سواری اسقاط ولندرور ۷ نفره مستهلک. را از طریق مزایده بفروش برساند. متقاضیان میتوانند از تاریخ ۶۴/۱۲/۸ لغایت ۶۴/۱۲/۱۸ جهت دریافت مشخصات ماشین آلات فوق و شرایط مزایده به دفتر شرکت واقع در خیابان انقلاب خیابان خارک شماره ۴۸ درساعات اداری مراجعه نمایند.

شرکت سهامی خاص تونل ساختمان

آموزشگاه آرایش شانی

با امتیاز از وزارت کار

کار آموز میپذیرد

تلفن: ۸۵۴۶۹۵

خیابان بهشتی (عباس آباد) اندیشه اصلی پلاک ۶۹

بسمه تعالی

بدعوت دانشگاه گیلان، انجمن استادان زبان و ادبیات انگلیسی درایران

سمینار سالانه خود را از تاریخ ۹ لغایت ۱۱ فروردین ماه ۱۳۶۵ با شرکت اساتید کلیه دانشگاههای کشور دردانشگاه گیلان برگزار میکند

دانشگاه تهران ۶۱۱۲۵۱۰ م الف ۱۰۶۲

دانشگاه گیلان ۳ـ ۳۴۰۶۱ ۱ـ ۱۴۰۲۵

کنکور در آموزشگاه علمی علوم

تجربی ـ ریاضی ـ علوم انسانی ـ عمومی

جزوات کنکور

برای داوطلبانی که قادر به حضور در کلاسهائی باشند شامل خلاصه درس چهارسالـه ـ تستهای چهارجوابی با پاسخ وتوضیح کامل آنها ارسال میشود.

کد: تهران، چهارراه کالج ـ کوچه البرز پلاک ۱۹ تلفن ۶۴۴۰۶۸ ـ ۶۶۳۲۳۲

آگهی دعوت مجمع عمومی بصورت فوق العاده

شرکت صنایع باقر(ع) بدینوسیله از کلیه صاحبان سهام شرکت دعوت مینماید که در تاریخ ۶۴/۱۲/۱۸ رأس ساعت ۳ بعدازظهر در محل شرکت حضور بهمرسانند.

دستور جلسه:

۱ـ تغییرات در هیئت مدیره

هیئت مدیره شرکت

اطلاعات هفتگی منتشر شد

شرکت تعاونی سراجان و تشک دوزان اتومبیل تهران

ضمن شرکت دراولین نمایشگاه دست آوردهای تعاونی‌های کشور که از تاریخ ۶۴/۱۲/۱۱ لغایت ۶۴/۱۲/۲۳ درمحل دائمی نمایشگاههای بین المللی دایرخواهد بود، اجناس مشروحه زیر را با قیمت تعاونی و کیفیت عالی عرضه خواهد کرد:

انواع چمدانهای سفری ـ انواع ساک ـ انواع کیف های زنانه ـ انواع کیف های بغلی ـ انواع کیف های مدرسه‌ای و کمربند.

از هموطنان عزیز دعوت مینماید از غرفه شرکت تعاونی درسالن شماره ۵ دیدن فرمایند.

شرکت تعاونی سراجان وتشک دوزان اتومبیل تهران

شرکت تعاونی تانکرسازان

مفتخر است که در نخستین نمایشگاه دست‌آوردهای بخش تعاون در دوران انقلاب شرکت می‌نماید.

از تولیدات این تعاونی در محل دائمی نمایشگاهها واقع در محوطه شمالی پشت غرفه ۶ دیدن فرمائید.

۱۸۶۷

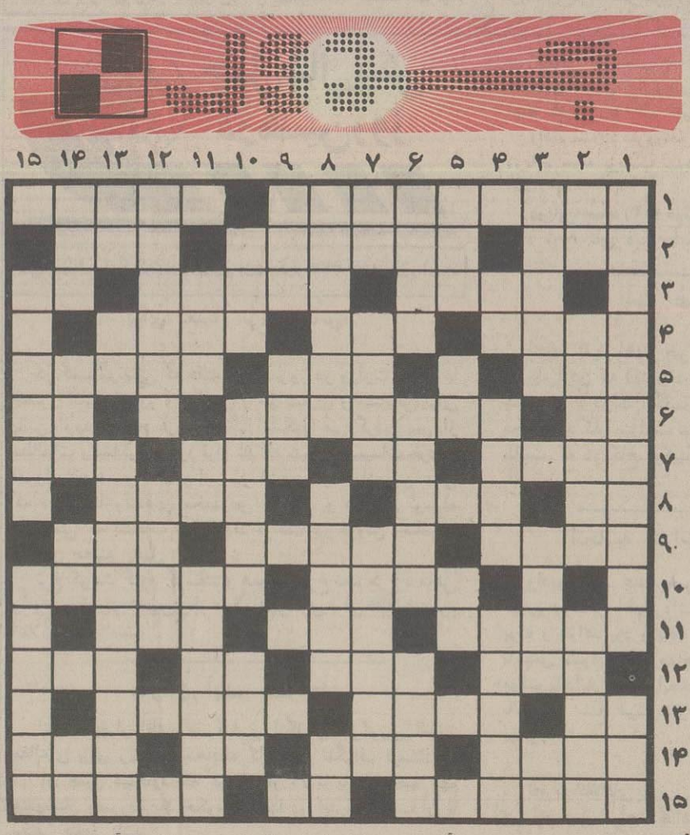

* افقی:

۱ـ از نویسندگان بزرگ فرانسه (۱۹۴۴/۱۸۶۶) که استـاد دربیوگرافی نویسی بود و رمان معروف ژان کریستف از اوست ـ از بیماریهای دندان

۲ـ شدیدتر و قوی تر ـ مصنف و مولف کتاب معروف کلیله و دمنه ـ دعای زیرلب

۳ـ یکی از بخش‌های اوستا ـ پروردگار یکتا و قادر توانا ـ گوشت ترکی

۴ـ سخنان پوچ و بیهوده! ـ از آلات موسیقی ـ جدید و تازه

۵ـ گمان و خیال ـ اسوده و محل بدون بیم ـ دنبال چیزی کوشش کردن

۶ـ ماده نیست ـ دور از شهر و دیارشان گیر کرده اند! ـ با آن روی تخته سیاه می نویسند

۷ـ اشاره و کنایه ـ همان طلا است ـ استوار ساختن امری و علامتی روی حرف ساکن ـ زبان فارسی

۸ـ چم و خم کار ـ زیور و زینت ـ مسلک و عقیده

۹ـ تازه و جدید ترکی ـ نام یکی ازعلمای نحو ولغت درزمان هارون الرشید ـ اندام و جسم

۱۰ـ فتنه و غوغا ـ همینطور هم به معنای رهبر و پیشوای روندگان و پویندگان است

۱۱ـ جمع مرتبه ـ روان و جان ـ لوله غضروفی که هوارا به شش ها میرساند

۱۲ـ مخالف و ضدآشتی ـ روش و شیوه ـ مجرای خون دربدن ـ حد وحدود بین دو کشور

۱۳ـ کلمه همراهی ـ نادان و احمق ـ کار آدم متجاوز!

۱۴ـ از آنطرف نام شهری است ـ قرض گرفتن ـ مادر ـ آرایش دهنده

۱۵ـ کشورهائـی که دارای مستعمرات هستند ـ ساز چوپان ـ اضطراب و جوش و خروش

* عمودی:

۱ـ مکتب فلسفی اصالت عقل و اعتقاد به برتری و تفوق عقل وبرهمه چیز ـ زورق

۲ـ غوزه پنبـه ـ شیطان و راهنمای بدیها ـ همچشمی و نگهبانی کردن

۳ـ واسطه و شخصـی که دراحضار ارواح نقش میانجی را دارد ـ کارزشت و معصیت ـ صدمتر مربع

۴ـ از اعداد یک رقمـی ـ جنگجـو و مبـارز ـ میزان ووسیله توزین

۵ـ از پایتخت های اروپایی که حروفش درهم ریخته! ـ آزاده و جوانمرد ـ پدر

۶ـ حالت زن بار دار که دراوایل آبستنی به برخی از خوراکیها رغبت شدید پیدا میکند ـ نوعی آبگوشت ـ افسرده خاطر

۷ـ دل وارونه! ـ آب بزبان خارجی ـ چندین چهره

۸ـ شیوع بیمـاری واگیر ـ کسری چیزی است ـ سه کیلو

۹ـ فخر و کرشمه! ـ راه روشن و آشکار

۱۰ـ کلمه «دنی» بهم ریخته! ـ ازشهرهای ترکیه ـ امیدوارشدن

۱۱ـ بلندترین نقطه ـ شمار و عدد ـ معرکه و غوغا و هیاهو

۱۲ـ موسسه وابسته به سازمان ملل که هدفش کمـک به بهداشت کودکان و مادران است ـ پسران

۱۳ـ پهلو وکنـار ـ الفبای موسیقی ـ آدمی که هرلحظه تصمیمی میگیرد وبـازدچار تردید میشود و به فکر تصمیم دیگری می افتد!

۱۴ـ جامه بلند ـ همان کبد است ـ رمق و توان ـ علامت مفعول بیواسطه

۱۵ـ لقب چنگیزخان مغول ـ همصدا و متفق

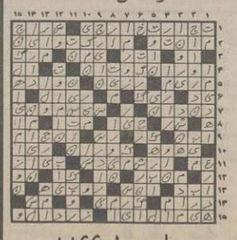

حل جدول ۱۸۶۶

از جبهه‌ی فاو، با تو می‌گویم:

...تا همه، باور آورند!

به قلم خبرنگار اعزامی خبرگزاری جمهوری اسلامی به منطقه‌ی عملیاتی والفجر ـ ۸

برنامه‌ی جمعه‌ی ما، رفتن به خط مقدم نیروهای خودی در شمال فاو است. روز قبل از آن، شهر فاو و نواحی جنوبی و غربی آن را دیده بودیم و گزارشی از مناطق خورعبدالله و پایگاه موشکی نیز ارسال کرده بودیم، اما جمعه شب بچه ها در شمال فاو درحوالی کارخانه‌ی نمک و دریاچه‌ای به همین نام عمل کرده و هدف ما رفتن به ان منطقه است.

در نبردهای آن شب، گارد ریاست جمهوری عراق در مقابل بچه ها قرار داشت.

گارد ریاست جمهوری، همانطور که از اسمش برمی‌آید، نیروهای برگزیده و ویژه‌ای هستند که با شرایط جسمانی قوی و آموزش‌های سطح بالا در خدمت صدام حسین قرار دارند.

در چند مرحله‌ی قبلی عملیات در هر موقعیتی که ارتش عراق از مواجهه با رزمندگان ما عاجز می‌ماند، گارد ریاست جمهوری به صحنه آورده می‌شد. این نیروها قبلا ضربات آزار دهنده‌ای از رزمندگان اسلام دریافت کرده بودند، اما نبردهای جمعه شب، تلخ‌ترین این ضربات برای گارد ریاست جمهوری بود.

قرار شد دو گروه خبرنگار و عکاس برای تهیه‌ی گزارش و عکس از نتایج عملیات شب گذشته، عازم منطقه شوند. گروههای ما در اهواز مستقر بودند و از آنجا که شب قبل تا دیر وقت بیدار بودند، حرکت صبح ما تا اندازه‌ای با تاخیر همراه شد.

... هوای اهواز امروز بارانی است و نسیمی نیز از شمال به جنوب می‌زند، پیش خود فکر می‌کنم که با وجود این باران، بچه ها شب گذشته چطور توانسته‌اند عملیات داشته باشند؟ زمین منطقه‌ی فاو، زمینی هموار و غیر کوهستانی با خاکی از نوع «رس» است. ریزش کمترین باران خاک را تبدیل به گل چسبنده‌ای می‌کند که تحرک پیاده و خودرو را بی‌اندازه دشوار می‌سازد.

اتومبیل گروه ما از اهواز خارج شده است. در طول مسیر صدکیلومتری اهواز ـ آبادان با دیدن هر نقطه، خاطره‌ای از قبل، نه به سمت جنوب و خلیج فارس که به سمت شمال و بر روی مواضع دیگری می‌رود...

همه برای رفتن به خط، عجله داریم و بنابراین بچه‌ها از ناهار عجلتا صرفنظر می‌کنند. دوباره سوار برماشین وراهی «اسکله‌ی علی» می‌شویم. یک تابلوی پارچه‌ای بزرگ جلوی جاده نصب شده است که با خط خوش به عبور کنندگان می‌شویم. اینجا دیگر وسیله ای برای سوار شدن دراختیار نداریم. بچه‌ها تقسیم می‌شوند وپیاده در امتداد جاده‌ی فاو ـ بصره به راه می‌افتیم.

دوجاده‌ی اسفالته‌ی موازی، فاو را به بصره متصل می‌کند. یک جاده، قدیمی‌تر ویک جاده‌ی ساحلی که بتازگی توسط دشمن ـ وبیشتر به عنوان یک مسیر تدارکاتی ونقل وانتقال نظامی ـ ایجاد گردیده است. چند کیلومتری از جاده را تمام کرده‌ایم که متوجه می‌شویم که یک وانت که دوتن از برادران رزمنده، داخل آن هستند، نزدیک می‌شود. توضیح می‌دهیم که عازم خط عملیاتی هستیم. برادران، ما را می‌پذیرند تا همراه آنان تاجایی که ماموریت دارند، برویم.

وانت ما با رسیدن به خاکریزی که هنوز تا خط، فاصله‌ی زیادی دارد، جاده‌ی اسفالته را ترک می‌کند ومی‌فهمیم که بقیه‌ی راه را باید پیاده برویم از یکی از برادران داخل وانت، درباره‌ی موقعیت منطقه ومسیر رفتن به خط عملیات شب گذشته سئوال می‌کنیم وضمن توضیحاتی متوجه می‌شویم که وی فرمانده‌ی یکی از واحدهای مستقر در منطقه است. می‌پرسیم: عملیات چطور بود؟ می‌گوید بهتر است شما خودتان ببینید، شما درمنطقه هستید واین نواحی وسیع همه‌اش دراین عملیات آزاد شده است. از او می‌خواهیم تا از چیزهایی که ما نمی‌توانیم ونبوده‌ایم تا مشاهده کنیم. صحبت کند واو لحظاتی مکث می‌کند. بخوبی می‌فهمم که دردل می‌گوید این چیزها که گفتنی نیست واگر هم بشود گفت، باور کردنی نیست، ولی سرانجام تصمیم می‌گیرد چند نمونه‌ای را که خود دیده است، بازگو کند.

او از رزمنده ای بنام «هادی خوش سیرت» حرف می‌زند که به همراه برادر دیگرش دراین عملیات شرکت داشته است. برادر هادی شب قبل درکنار او مورد اصابت قرار گرفته وبه شهادت رسیده بود وفرمانده با شگفتی می‌گوید که «اصلا» در روحیه وارادی هادی تغییری ندیده است. بلکه او را مصمم‌تر ومطمئن‌تر یافته است.

می‌گوید:

«خسته نباشی برادر» نصف بیشتر جاده‌ی نخلستان را تمام کرده‌ایم که بچه های دژبانی، جلو ماشین را می‌گیرند. کارت‌های تردد را کنترل می‌کنند ،بعد از ما می‌خواهند که بقیه‌ی مسیر را پیاده برویم. از اینجا دیگر فقط ماشین‌های تدارکات وآمبولانس‌ها، حق عبور و مرور دارند تا درکار تخلیه‌ی مجروحان ورساندن تدارکات، خللی وارد نشود.

به کنار اروند می‌رسیم که امروز به آرامش روز گذشته نیست. وزش شدید باد که درخلاف مسیر تندرودخانه، جریان دارد آن را آشوب زده کرده وموج سنگینی را در طول رودخانه ایجاد کرده است. با این حال، فعالیت قایقها ادامه دارد.

قایق ما، یک شاخه‌ی فرعی اروند را تمام می‌کند وبه قلب رودخانه می‌زند. موج‌های رودخانه همچون تپه های متوالی به سمت قایق می‌آیند وقایق سبک را دستخوش پریشانی می‌کنند. قطرات درشت آب، سر وروی بچه‌ها را می‌شوید وقایق از این سوی به آن سو خم می‌شود. قایقران ما رزمنده‌ی جوان بسیجی است، سعی می‌کند تا جایی که ممکن است با موج‌های خشمگین، رو در رو نشود. به چهره‌اش نگاه می‌کنم صورت مردانه ومتینش از قطرات درحال پرش آب ونیز عرق پیشانی اش که حکایت از تقلای سخت او برای هدایت قایق دارد، خیس شده ودراین حال وقتی نگاهش متوجه ما می‌شود، به آرامی لبخند می‌زند.

هرچه به مرکز رودخانه نزدیک‌تر می‌شویم، موج‌ها شدیدتر می‌شوند. یکبارە به یاد شب عبور از رود توسط رزمندگان می‌افتم. راستی بچه

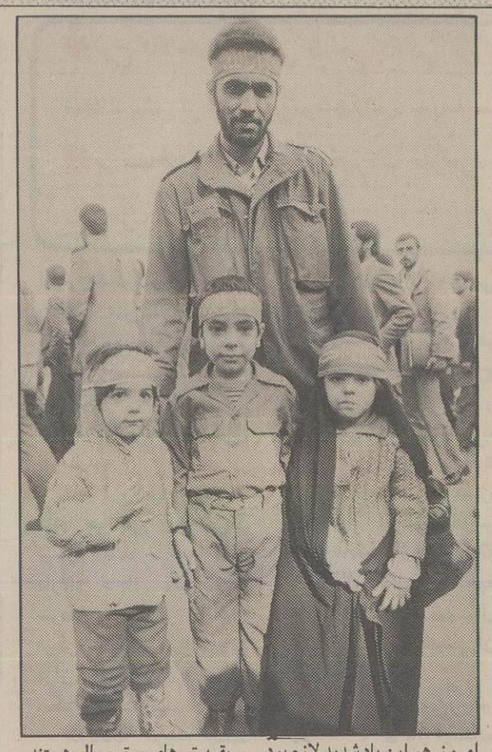

نبردهای مجاهدان اسلام زنده می‌شود. نقاطی که وقتی در اشغال دشمن بود، دشمن از طریق آن شهر اهواز را که در تسخیر آن ناکام مانده بود، گلوله باران می‌کرد. راستی این مناطق وسیع و این دشت‌های بی‌کرانه، چگونه رهایی یافت؟

چه پیکرهای پاکی در این دشت‌ها بر زمین افتاد و چه خونهایی، آزادی و سربلندی دشت خوزستان را تضمین کرد.

***

دقایق قبل از اذان ظهر است که به نخلستان کناره‌ی «اروند» رسیده‌ایم، تقریبا سراسر دو طرف این رودخانه «دریاهای» پوشیده از نخلستانهای منظم است، نخلستانهای حاشیه‌ی شرقی چندین جاده‌ی تدارکاتی قوای خودی را در برگرفته است که پشت جبهه را به اسکله‌های تعبیه شده در اروند رود متصل می‌کنند، این نخلستانها ظاهرا عامل مهمی در غافلگیری و کور نگه داشتن دستگاههای اطلاعاتی دشمن بوده‌اند.

با ورود به منطقه، متوجه می‌شویم که از ریزش باران خبری نیست و درعوض، باد به نسبت ۰ تندی از جنوب به سمت شمال در حال وزیدن است. پنج ستون حجیم دود که از انبارهای ذخیره‌ی نفت فاو برمی‌خیزد، امروز برخلاف روزهای قبل برعکس بود:

او می‌گوید: درطول عملیات، حقیقتا هر شرایط جوی که برای هرمرحله‌ای از عملیات مناسب بود، بوجود امد. یک وقت مه و ابر لازم بود تا از فعالیت اطلاعاتی و هوایی دشمن جلوگیری کند و یک وقت باران لازم بود تا دشمن قادر به مانور زرهی و تهاجم علیه مواضع آزاد شده نباشد و امروز هم این باد شدید لازم بود تا هم دشمن قادر به استفاده از سلاح شیمیایی نباشد و هم با این انبوه دودی که برروی مواضع، حالتی غبارآلود،ایجاد کرده است، قدرت دید را از دشمن سلب کند تا مواضع جدید ما مستحکم گردد. حرفهای فرمانده، شیرین است اما می‌دانیم که او مشغله های مهمتری دارد لذا از او عذر می‌خواهیم و اجازه می‌گیریم که به راه خود بطرف خط ادامه دهیم. او می‌پرسد که آیا برای ظهر چیزی خورده ایم یا خیر و سپس ما را به ناهار دعوت می‌کند. به طرف سنگری که جلوتر قرار گرفته، حرکت می‌کنیم، یک کامیون تدارکاتی توسط چندتن از رزمندگان درحال تخلیه است، وقتی می‌رسم که کار تخلیه تمام شده است. برادری را می‌بینیم که مشغول خوردن یک تکه نان خشک است.

فرمانده می‌گوید راستی این همان برادرهادی است. اورا بغل کرده، می‌بوسم و می‌بینم که خوشحال است و با خنده، ما را به طرف سنگر هدایت می‌کند.

ساعت دقیقاً ۲ بعدازظهر است، درداخل سنگرچندتن از رزمندگان رادیو را باز کرده اند تا به اخبار گوش دهند. چهار پاکت پلاستیکی حاوی «سبزی پلو» می‌اورند و ما ضمن تشکر به صرف ناهار می‌پردازیم. رادیو نتایج عملیات شب گذشته و انهدام گارد ریاست جمهوری را اعلام می‌کند و از تعداد خودروها و تجهیزاتی که منهدم شده یا به غنیمت درامده اند، آمار می‌دهد.

در شبه جزیره ی فاو به هر نقطه از نواحی آزاد شده که می‌رویم، تجهیزات سبک و سنگین غنیمتی را مشاهده می‌کنیم که اکنون علیه دشمن بکار گرفته شده اند. شمار ووسعت این غنایم تاحدی است که نیروهای خودی چندان نیازی به انتقال تجهیزات جدید برای دفاع از مواضع آزاد شده و کوبیدن دشمن ندیده اند.

پس از غذا، خداحافظی کرده و مسیر را با پای پیاده ادامه می‌دهیم، هرچه به خط مقدم نزدیک می‌شویم، آتش شدیدتر است، نیروهای خودی، بشدت مواضع نیروهای سردرگم دشمن را می‌کوبند و دشمن بصورت پراکنده و تقریبا بی هدف، آتش می‌ریزد. درکناره‌ی جاده دریک قسمت، دهها مین ضد تانک و ضد نفر را مشاهده می‌کنیم که پس از خنثی شدن توسط رزمندگان اسلام، درنقطه ای جمع آوری شده اند.

آنطرفتر کانالهای ناتمام و سنگرهای مستحکم برروی زمین گسترده است و گودالهای ناشی از اصابت گلوله های توپ به چشم می‌خورد. با عبور از جاده، متوجه مطلبی بهت اور می‌شویم. بچه‌ها تقسیم می‌شوند وپیاده در امتداد جاده‌ی فاو ـ بصره به راه می‌افتیم.

دوجاده‌ی اسفالته‌ی موازی، فاو را به بصره متصل می‌کند. یک جاده، قدیمی‌تر ویک جاده‌ی ساحلی که بتازگی توسط دشمن ـ وبیشتر به عنوان یک مسیر تدارکاتی ونقل وانتقال نظامی ـ ایجاد گردیده است. چند کیلومتری از جاده را تمام کرده‌ایم که متوجه می‌شویم که یک وانت که دوتن از برادران رزمنده، داخل آن هستند، نزدیک می‌شود. توضیح می‌دهیم که عازم خط عملیاتی هستیم. برادران، ما را می‌پذیرند تا همراه آنان تاجایی که ماموریت دارند، برویم.

وانت ما با رسیدن به خاکریزی که هنوز تا خط، فاصله‌ی زیادی دارد، جاده‌ی اسفالته را ترک می‌کند ومی‌فهمیم که بقیه‌ی راه را باید پیاده برویم از یکی از برادران داخل وانت، درباره‌ی موقعیت منطقه ومسیر رفتن به خط عملیات شب گذشته سئوال می‌کنیم وضمن توضیحاتی متوجه می‌شویم که وی فرمانده‌ی یکی از واحدهای مستقر در منطقه است. می‌پرسیم: عملیات چطور بود؟ می‌گوید بهتر است شما خودتان ببینید، شما درمنطقه هستید واین نواحی وسیع همه‌اش دراین عملیات آزاد شده است. از او می‌خواهیم تا از چیزهایی که ما نمی‌توانیم ونبوده‌ایم تا مشاهده کنیم. صحبت کند واو لحظاتی مکث می‌کند. بخوبی می‌فهمم که دردل می‌گوید این چیزها که گفتنی نیست واگر هم بشود گفت، باور کردنی نیست، ولی سرانجام تصمیم می‌گیرد چند نمونه‌ای را که خود دیده است، بازگو کند.

او از رزمنده ای بنام «هادی خوش سیرت» حرف می‌زند که به همراه برادر دیگرش دراین عملیات شرکت داشته است. برادر هادی شب قبل درکنار او مورد اصابت قرار گرفته وبه شهادت رسیده بود وفرمانده با شگفتی می‌گوید که «اصلا» در روحیه وارادی هادی تغییری ندیده است. بلکه او را مصمم‌تر ومطمئن‌تر یافته است.

نبردهای مجاهدان اسلام زنده می‌شود. نقاطی که وقتی در اشغال دشمن بود، دشمن از طریق آن شهر اهواز را که در تسخیر آن ناکام مانده بود، گلوله باران می‌کرد. راستی این مناطق وسیع و این دشت‌های بی‌کرانه، چگونه رهایی یافت؟

چه پیکرهای پاکی در این دشت‌ها بر زمین افتاد و چه خونهایی، آزادی و سربلندی دشت خوزستان را تضمین کرد.

***

دقایق قبل از اذان ظهر است که به نخلستان کناره‌ی «اروند» رسیده‌ایم، تقریبا سراسر دو طرف این رودخانه «دریاهای» پوشیده از نخلستانهای منظم است، نخلستانهای حاشیه‌ی شرقی چندین جاده‌ی تدارکاتی قوای خودی را در برگرفته است که پشت جبهه را به اسکله‌های تعبیه شده در اروند رود متصل می‌کنند، این نخلستانها ظاهرا عامل مهمی در غافلگیری و کور نگه داشتن دستگاههای اطلاعاتی دشمن بوده‌اند.

با ورود به منطقه، متوجه می‌شویم که از ریزش باران خبری نیست و درعوض، باد به نسبت ۰ تندی از جنوب به سمت شمال در حال وزیدن است. پنج ستون حجیم دود که از انبارهای ذخیره‌ی نفت فاو برمی‌خیزد، امروز برخلاف روز

سیستم قضایی ۲۸

سیر قضاوت در ادوار مختلف تاریخ

نمونه‌هایی از قساوت‌بارترین داوری‌های تاریخ

«یکی از ظالمانه ترین داوری های تاریخ روم باستان، قضاوت هایی بود که سال ها برضد مذهبیون مسیحی می شد و به مجازات هایی سخت و فجیع محکوم می شدند، قاضیان از خود اراده و نظری نداشتند، آن ها تحت تاثیر امپراطور و یا جو حاکم و غافل بر جامعه، آرائی یک سنخ و یک نواخت که معمولا بر ضد مذهبیون بود، صادر می کردند! برای امپراطور این اهانتی غیر قابل تحمل بود که تنها عیسویان از اطاعت و نیایش وی امتناع می ورزند! و با نسوزاندن «کندر» به پای مجسمه‌ی او از تائید و وفاداری نسبت به امپراطوری خودداری می کنند! از طرف دیگر، کلیسا هم این تفکر رومی را که مذهب باید مطیع و فرمانبردار گوش و چشم بسته حکومت باشد، تخطئه می کرد و پرستش امپراطور را یک عمل احمقانه و مشرکانه تلقی نموده و به پیروان خود موکدا توصیه می کرد که به هر قیمت زیر بار ننگ پرستش امپراطور نرفته و تنها خداوندگار را عبادت کنند...

درگیری اغاز شد، و دو نیروی متخاصم و متعصب در مقابل یکدیگر صف آرائی کردند، مسیحیان، رومیان را مردمانی منحرف، مشرک و خداناشناس می دانستند، و دولت روم هم چنین نتیجه گرفته بود که مسیحیت یک نهضت رادیکالی و شاید کمونیستی است و هدف اصلی‌اش واژگون ساختن نظام موجود می باشد البته پیش از «نرون» دیکتاتور مستبد و خون آشام روم، این دو نیروی متخاصم امکان یافته بودند که بدون کشمکش و دعوا و زدو خورد در سایه‌ی قانون و تفاهم باهم زندگی کنند.

قانون، نخست یهودیان را از پرستش امپراطور معاف کرده بود و در مرحله‌ی بعد عیسویان نیز از این امتیاز برخوردار گشتند، اما پس از این که دادگاه شکنجه‌ی مسیحیان و سوزانیدن آنان را در جریان مسابقه «نرون» فرمان داد و بالاخره «پطرس کبیر» و «پولس رسول» را به اعدام محکوم نمود، تحمل و تفاهم متقابل به خصومت های خونین و دائمی مبدل شد، مسیحیان اعلام داشتند: کسانی که از پذیرفتن مذهب مسیح امتناع ورزند به عذاب ابدی گرفتار خواهند آمد، و در مقابل مشرکان رومی هم در پاسخ، عیسویان را مردمانی نخاله و بربر هایی گستاخ می نامیدند و آنها را متهم می ساختند که جادوگری می کنند و در نهان به کارهای منافی اخلاق می پردازند و در روز «عید فصح» خون انسان می نوشند و خری را می پرستند!

کم کم مشرکان رومی متقاعد شده بودند که گرفتاری ها و مصیبت های امپراطور روم مربوط به خشم خدایان است که دستگاه قضایی کشور اجازه داده بود این عیسویان توهین کننده به خدایان زنده بمانند و از قضات می خواستند که ملحدان مزبور را که گستاخانه به خدایان بی حرمتی روا می دارند، کیفر دهند.

بالاخره تحت فشار مردم و اصرار صاحب منصبان دولتی، در سری قوانین قضایی کشور، مسیحی بودن جرمی بزرگ به شمار آمد و شکار مسیحیان از سوی دادگاه های روم آغاز گردید! متهمان به مسیحیت دسته دسته به دادگاه ها احضار شده و مورد باز پرسی و محاکمه قرار می گرفتند، متهم در صورتی که از مذهب مسیح تبری جسته و پای مجسمه‌ی امپراطور «کندر» دود می کرد، می توانست خود را آزاد کند و اگر بر عقیده‌ی خود اصرار و استقامت می ورزید، به حبس، خوردن تازیانه، تبعید و یا کشته شدن محکوم می شد!.. در عصر سلطنت، «امپراطور تراژان» عده‌ای از معاریف مسیحی محکوم و به دار آویخته شدند که در میان آنها دو چهره‌ی سرشناس و عالی قدر تاریخ مسیحیت یعنی «شمعون» رئیس کلیسای اورشلیم و «ایگناتیوس» Ignatius اسقف انطاکیه، جلب توجه می کند که در میان رعب و وحشت و اندازه هواداران‌شان اعدام گردیدند!..

ازجمله‌ی قساوت‌بارترین و ظالمانه‌ترین آراء قضات مزدور وبی‌شخصیت رومی، رأی به محکومیت و اعدام «پولی کارپ» Polycarp اسقف مقدس، زاهد و۸۶ ساله بود!، سربازان رومی این پیرمرد مومن وبا تقوی را (که می گویند در جوانی با یوحنای رسول انس و الفتی داشته است) در عزلت گاهی در حومه‌ی شهر یافتند و او را بی آنکه مقاومتی بکند دستگیر نموده و به دادگاه سپردند، رئیس محکمه با شتابزدگی و اصرار به پیر مرد شریف فشار آورد: «سوگند یاد کن، به مسیح دشنام بده تا تو را آزاد کنم»، «پولی کارپ» با ایمان، با طمانینه و وقار و متانت و آرامی ویژه همه مومنان راستین تاریخ در پاسخ سخن پست قاضی مزدور چنین گفت:

«هشتاد و شش سال است که خادم اویم، و هیچ بدی به من نکرده است، چگونه می توانم درباره امام و سروری که مایه‌ی رستگاری و فلاح من بوده است، کفر بگویم؟!»

جمعیت حاضر درداگاه غریو در آوردند که او را زنده زنده بسوزانید!!... در کهن ترین مدرک «اعمال شهیدان» چنین آمده است:

«زبانه‌های آتش از سوزانیدنش ابا کردند... از بدن او عطر ادویه گران بها به مشام می‌رسید...

سرانجام قاضی بی دین به دژخیمی فرمان داد تا خنجر به پیکر او فرو برد، سپس کبوتر سفیدی دیده شد که بیرون پرید و از پیکر پاک پیر مقدس آن قدر خون آمد که آتش خاموش گشت و تمام جمعیت در شگفت شدند» (۱)

در زمان پادشاهی امپراطور «اوره لیوس» تعقیب و آزار و شکنجه‌ی مسیحیان از سوی محاکم قضایی وابسته‌ی به سلطنت به اوج خود رسید، زیرا قحطی و سیل و بیماری های گوناگون و مسری که به شدت رواج یافته بود، در نتیجه‌ی غفلت و کنار گذاردن خدایان رومی تلقی گردید! و امپراطور هم تحت تاثیر این باور عوامانه به دادگاه‌ها و قضات فرمانی مبنی بر شدت عمل و سخت گیری هر چه بیش‌تر نسبت به دستگیری و شکنجه و اعدام مسیحیان صادر نمود و به دنبال آن توقیف و زندانی ساختن سران مسیحیت مخصوصا در شهرهای «وین» و «لیون» آغاز شد، تا آنجا که زندان‌ها مملو از رهبران و طرفداران مذهب حضرت مسیح (ع) گردید...

«پوتینوس Pothinus » اسقف محبوب و سرشناس را در زندان آن قدر زجر و شکنجه دادند که درگذشت!. داوران که هیچ گونه استقلال رای و شخصیتی از خود نداشته و گوش به فرمان شاه بودند، پیام آوری را به روم فرستادند، تا از امپراطور کسب تکلیف کند که دادگاه درباره‌ی انبوه زندانیان پیر و مسیحیت چگونه رفتار کند؟!

وی پاسخ داد: آن‌ها که از مسیح تبری و بیزاری می‌جویند آزاد گردند، اما آن تعداد که بر عقیده و کیش خویش ابرام و اصرار میورزند جملگی شوند...

قاضیان شهر «لیون» در جریان برگزاری جشن سالیانه و در بحبوحه‌ی مسابقات و در میان انبوه جمعیت که از سراسر کشور به آنجا آمده بودند، عیسویان متهم را به «آمفی تئاتر» شهر آورده و آن‌ها را مورد بازجوئی قرار دادند، آن‌ها که منکر شدند و از عیسی مسیح (ع) و مذهب او تبری جستند آزاد گشته، اما تعداد ۴۷ تن که بر باور خود قهرمانانه اصرار و پافشاری ورزیدند، با انواع شکنجه‌های بی‌رحمانه و طاقت فرسا (که تنها در دوران تفتیش عقاید Inguisition نظیر داشت) به قتل رساندند!

یکی از رهبران مسیحیت بنام «آتالوس Attalus » را روی یک صندلی آهنی که با آتش سرخ شده بود، نشاندند و او در حالی که تمام بدنش برشته شده بود با وضع فجیعی جان سپرد؟!

«بلاندینا Blandina » کنیز جوانی را که به مسیحیت عشق می‌ورزید به دستور دادگاه یک روز تمام شکنجه داده و سپس بدن نیمه جان‌اش را در یک تور ماهی‌گیری گذارده و جلو گاوهای وحشی انداختند تا به ضرب شاخ‌های گاو تکه تکه شد!!

مادر جوانی بنامه «پرپه توا Perpetua » شرح رقت انگیز و تاثرآوری را از ماجرای دردناک زندان خود و التماس‌های پدرش که به او فشار می‌آورد تا از مسیحیت دست بکشد، در تاریخ از خود به جای گذارده است که به یک تراژدی افسانه‌ای شبیه‌تر است، اما با کمال تاسف واقعیت داشته و لکه‌ی سیاه و ننگی است بر دامان انسانیت!...

بالاخره این مادر با مادر جوان دیگری به حکم دادگاه محکوم به مرگ گردیده و آن‌ها را جلو یک گاو وحشی انداختند، حیوان بدن این دو زن را با شاخ‌هایش به هوا پرتاب می کرد و با تکرار این عمل در حالی که بدنشان سوراخ سوراخ شده بود، جان سپردند!!...

ادامه دارد

پی نویس

(۱) ـ امپراطوری روم و آغاز مسیحیت ـ جلد ۹ـ صفحه‌ی ۳۲۶ـ ترجمه‌ی علی اصغر سروش

چهل سال پیش در همین روز

کلیه مطالب از اطلاعات هشتم اسفند ماه ۱۳۲۴ نقل شده است

برای تعدیل نرخ اجناس

در کمیسیونهائی که هفته‌ای چند روز در وزارت خارجه با حضور آقایان فیروز و صفاری و خوانساری و مشایخی برای پائین آوردن سطح هزینه زندگی تشکیل می گردید پس از مطالعات و مذاکرات لازم قرار شد که نتیجه تصمیمات خود را امروز بشهرداری داده و از روز شنبه بوسیله مامورین عالی که دارای بازوبندهای مخصوص میباشند و همچنین بوسیله اشخاصی که انتخاب می گردند مراقبت در فروش اجناس و نرخهای معینه بعمل آید.

نرخ گوشت گاو ، گوسفند و همچنین نرخ تخم مرغ ـ ماهی و مرغ و خروس تعیین و از طرف شهرداری برای اطلاع عموم اعلان شده است.

سازمان آینده هندوستان

لندن ـ بقرار اظهار خبرگزاری انگلیس گرگوری امروز مقاله‌ای برای روزنامه محافظه کار دیلی تلگراف فرستاده و در آن چنین مینگارد که هر یك از ده یا یازده ناحیه مهم هندوستان بصورت یك حکومت مجزا در آید و ریاست آن با یکنفر هندی باشد.

به رئیس این حکومتها اختیارات وسیع داده شود و از طرف حزب اکثریت آن ناحیه انتخاب گردد.

معهذا انگلیسها باید اهرم فرماندهی و نظارت بر مراکز سوق‌الجیشی را همچنان در دست داشته باشند.

با این نقشه خود بخود می‌توان شاهزادگان هندی را در یك سیستم عمومی وارد کرد. از طرف دیگر این سیستم یك حکومت ملی ایجاد خواهد کرد و بحل مسائل دشوار فعلی یاری خواهد نمود.

در فلسطین

رادیو خاور نزدیك ـ دیروز فرمانده کل نیروهای انگلیسی در فلسطین اعلام داشته که از ساعت ۶ شب تا ۶ بامداد عبور و مرور در تمام راههای فلسطین بجز بعضی راههای معین ممنوع میباشد. ظاهرا این اقدام بمنظور دفاع در نظر گرفته شده است.

پریشب تروریست های یهود فلسطین بر ۳ فرودگاه انگلیسی در فلسطین حمله نمودند و(۲۰) هواپیمای انگلیسی رانابود کردند. این حمله ها بوسیله مینهای دستی بعمل آمده.

کمیته آمریکائی ـ انگلیسی مامور تحقیق در قضیه فلسطین امروز از اروپا وارد مصر خواهد شد و از پس فردا در مصر شروع به کار خواهد نمود.

رادیو لندن ـ دیروز در فلسطین تحقیقات فوق‌العاده دقیقی درباره حمله پریشب یهودیها بر فرودگاههای انگلیسی بعمل آمد.

در این حمله (۱۴) هواپیمای انگلیسی کاملا خراب و نابود شده و ۸ تای دیگر آسیب دیده است.

امیر عبدالله بیمار است

لندن ـ بقرار اظهار خبرگزاری انگلیس امیر عبدالله حکمران ماوراء اردن که اکنون در لندن بسر میبرد تا درباره استقلال کشورش با دولت انگلیس مذاکره کند بعلت مختصر نقاهتی مجبور شد که استراحت نموده و از مذاکره صرف‌نظر کند. فردا بناست که در کاخ بوکینگ هام بحضور پادشاه انگلیس بار یابد.

اتحادیه اعراب و کشورهای عربی

رادیو لندن ـ عبدالرحمن عزام پاشا دبیر کل اتحادیه اعراب دیروز در قاهره اظهار داشت: کشور فلسطین یك کشور عربی بوده و خواهد بود و باید هیچگونه دولت یهودی در فلسطین تاسیس نشود. اجازه مهاجرت یهود به فلسطین اعم از اینکه موقت یا دائمی باشد، ایجاد یك قوه سیاسی می نماید که سپس باکثریتی منتج میشود و بعدا به تشکیل یك دولتی منتهی میگردد.

تحریم کالاهای یهودی از طرف کشورهای عربی یهودیان را در مخمصه خواهد گذاشت.

دومین مسئله‌ای که پس از قضیه فلسطین از طرف اتحادیه اعراب مورد بحث قرار خواهد گرفت قضیه استقلال طرابلس غرب خواهد بود بعلاوه در نظر است یك بانك عمومی عربی تشکیل شود که سرمایه آن از طرف دول عربی تأمین شود. اما موضوع الحاق کشورهای کوچك عربی واقع در کرانه های خلیج فارس هنوز مطرح و مذاکره نشده است ولی (۶۰) دانش آموز به بحرین و کویت اعزام شده‌اند که در مدارس آنجا تدریس نمایند.

اخبار کوتاه

* چندین هزار دانشجوی مصری تصمیم گرفته‌اند که سر درس حاضر نخواهند شد مگر آنکه دولت مصر تعهد نماید که وقتی بمذاکره با انگلیسها بپردازد که خاك مصر از طرف نیروهای انگلیسی تخلیه شده باشد. به علاوه دانشجویان تصمیم قطعی به تحریم کالاهای انگلیسی گرفته‌اند.

* از روز جمعه مرز فرانسه و اسپانی بسته خواهد شد.

* مذاکرات راجع بتخلیه سوریه و لبنان فردا در پاریس آغاز خواهد شد.

فوتبالیست‌های ملی کشورمان از هفته آینده به اردو می‌روند

تمرینات آماده سازی اردوی تیم ملی فوتبال که پس از اتمام مسابقات بین المللی فوتبال دهۀ فجر از سوی سرمربی تیم ملی فوتبال تعطیل اعلام شده بود؛ بار دیگر از هفته آینده آغاز بکار خواهد کرد.

فریدون عسگرزاده، سرمربی تیم ملی فوتبال کشورمان درتماسی با سرویس ورزشی روزنامه اطلاعات ضمن اعلام خبرفوق گفت: ازهفته آینده اردوی تدارکاتی تیم ملی فوتبال با شکلی دیگر، چه از نظر کارهای فنی (تکنیکی، تاکتیکی و بدن سازی) و چه از لحاظ ترکیب بازیکنان تیم ملی فوتبال کار خود را بطور جدی‌تر دنبال خواهد کرد.

اینطور شواهد امر نشان میدهد؛ در اردویی که از هفته آینده کار آماده سازی نفرات برتر و ارزنده فوتبال کشور را بطور مجدانه دنبال خواهد کرد، در لیست اسامی منتخبین تیم ملی فوتبال برای سومین بار شاهد تصفیه و حذف تعدادی دیگر از نفرات دعوت شده به اردوی تیم ملی فوتبال خواهیم بود. احتمالا نفراتی دیگر به جمع اردونشینان اضافه خواهند شد؛ تا تیمی یکدست و منسجم‌تر از پیش در اختیار داشته باشیم.

در ضمن پیش بینی میشود که منتخبین تیم ملی فوتبال، تعطیلات نوروزی خود را جهت انجام چند دیدار تدارکاتی و آماده سازی هرچه بیشتر در یک یا چند استان کشور بگذرانند. در این بین خوزستان برای میزبانی و پذیرایی از منتخبین تیم ملی فوتبال از شانس بیشتری برخوردار است.

سرمربی تیم ملی فوتبال در پایان گفت: در هفته جاری طی نشستی که با رئیس و معاون فدراسیون فوتبال جمهوری اسلامی ایران داشتیم؛ در مورد طرحها و برنامه ریزی‌های آینده تیم ملی فوتبال بحث و تبادل نظر شد که انشاءالله با اجرای این طرحها و برنامه‌ها تیم ملی در آینده گامهای مطمئن‌تر و محکمتری در راه دست یابی به آرمانهای از پیش تعیین شده و دست یابی به سکوی قهرمانی ـ از دست رفته ـ آسیا خواهد برداشت.

بسیج مستضعفین قهرمان والیبال بزرگداشت «چهل شهید» آمل شد

آمل ـ خبرنگار ورزشی روزنامه اطلاعات: به مناسبت گرامیداشت چهل شهید آمل، ده تیم بنیاد شهید، کمیته انقلاب اسلامی، بسیج مستضعفین، سپاه پاسداران، اداره ثبت اسناد، بیمارستان ۱۷ شهریور، بیمارستان امام رضا(ع)، شهرداری، فرمانداری و دادسرای انقلاب اسلامی در دو گروه پنج تیمی به مدت دو هفته در سالن شهید بهشتی به پیکار برخاستند که در پایان تیم والیبال بسیج با پیروزی بر تیم بنیاد شهید در روز پایانی عنوان نخست را به خود اختصاص داد و بدنبال آن بنیاد شهید دوم و تیم والیبال فرمانداری با مغلوب کردن تیم ثبت اسناد در دیدار رده‌بندی عنوان سوم را نصیب خود ساخت.

لازم به یادآوری است، پس از انجام بازیهای مقدماتی تیم‌های بسیج و فرمانداری از گروه یک و تیم‌های بنیاد شهید و ثبت اسناد از گروه ۲ به مرحله نیمه‌نهایی راه یافتند.

در بازیهای ضربدری، بسیج و بنیاد شهید با شکست دادن تیم‌های ثبت و اسناد و فرمانداری به دیدار پایانی گام نهادند که طی یک بازی سنگین و ماراتن گونه تیم والیبال بسیج با تکیه بر دو مهره سرشناس خود قدیر یوسف‌نیا و عباس تهرانی با نتیجه ۲ـ۳ موفق به شکست حریف خود گردید و قهرمانی ایندوره از مسابقات را بخود اختصاص داد. شکراله ملوکی، امیر یوسف‌نیا، محمد عالیزاد، اکبر علایی‌بخش، محمدرضا کوهی و مسلم یحیی‌پور داورانی بودند که قضاوت بازیها را به عهده داشتند.

اسامی تیم والیبال بسیج: قدیر یوسف‌نیا، حسین رجبی، مجید کریمی، محمود رحمانی، حسن فرزانه، نادر رحمانی، عباس تهرانی، ماشاءالله صفری، مربی: خسرو خلیلی سرپرست: یدالله اکبرزاده.

تیم «منتخب» جام فوتبال گل کوچک شهرداری شمیران را تصاحب کرد

یکدوره مسابقه فوتبال گل کوچک به‌مناسبت دهۀ فجر با شرکت ۱۳ تیم از ادارات تابعه شهرداری منطقه یک شمیران برگزار شد و سرانجام دو تیم «منتخب» و «خدمات شهری» به مرحله نهایی راه یافتند.

دیدار پایانی این دوره از مسابقات که با حضور تعدادی از کارکنان شهرداری برگزار شد، تیم منتخب با شکست خدمات شهری به مقام نخست رسید.

قضاوت این دیدار را مهدی اربابی سرپرست تربیت بدنی شمیران به عهده داشت.

اسامی بازیکنان منتخب: نصرت الله زمانی، امیر صدر، علی اسدی، امیر شریفی و احمد مرزوقی (سرپرست و کاپیتن تیم).

ادامه مسابقات بسکتبال جوانان باشگاههای تهران

مسابقات بسکتبال جوانان باشگاههای تهران با انجام ۶۰ بازی را به سود خود تمام کرد.

دومین دیدار میان تیم‌های دخانیات و سعد آباد برگزار شد. که در پایان تیم دخانیات، با نتیجه ۶۴ـ ۶۹ بر تیم سعد آباد غلبه کرد.

سومین دیدار میان تیم‌های شیشه و گاز و آرارات انجام شد که شیشه و گازیها با نتیجه ۶۷ـ ۷۴ به پیروزی رسیدند.

رقابت فشرده والیبالیستهای باشگاههای تهران به روزهای پایانی خود نزدیک می‌شود

برای کسب مقام قهرمانی

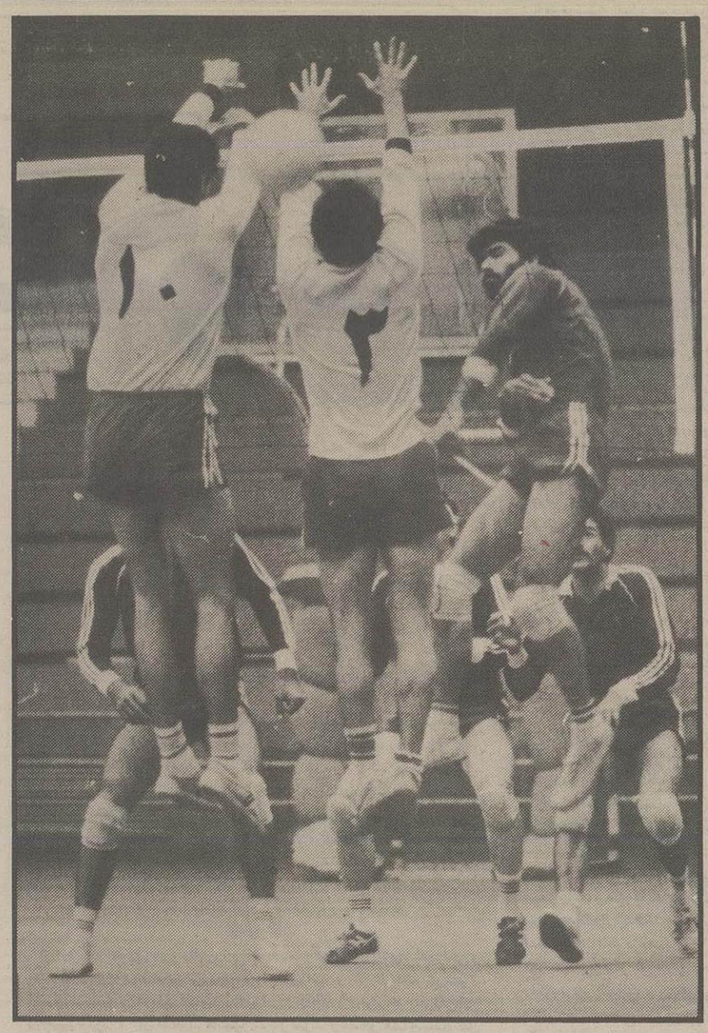

در دومین دیدار عصر روز گذشته تیم والیبال دارایی که سخت برای رسیدن به صدر بی‌تابی می‌کند. هفتمین پیروزی پی در پی خود را جشن گرفت.

نفت که تنها یک برد در کارنامه‌اش دارد لقمه چندان گلوگیری برای دارایی قهرمان جام حذفی والیبال تهران نبود که در این روز حتی از عباد نبی‌زاده یار شهری خود بی‌بهره بود و همین عاملی بود که نفتیها در اواسط گیم‌های اول و دوم حتی یک سر و گردن بهتر از بازیکنان دارایی ظاهر شده بود اما ضعف و ناتوانی آنان در حمله در ادامه بازی سبب شد دارائیها که اصلاً در این روز چهره یک تیم مدعی را نداشتند با نتایج (۱۲ـ۱۵ و ۷ـ۱۵) به برتری دوبرصفر رسید.

در گیم سوم بیش از حد انتظار ظاهر شدند و پس از تساوی ۵ـ۵ با درخشش کامران صفریان و نادر صفر و با توپگیری عالی مقاومت خوبی

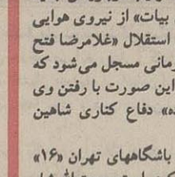

تیم والیبال پاس در هفته هشتم در رقابتی میلیمتری در پنج گیم موفق به شکست تیم آیت الله سعیدی شد.

در تصویر محمد رحیمی یار پرثمر پاس اسپکش را از دو دفاع هور یا وزرین قبایی از آیت اله سعیدی عبور داده است.

از دست دادن دو چهره شاخص خود مجید اسکویی و جلال شاهسوند از استحکام همیشگی دور افتاده بود. در شروع هفته هفتم با ترک سه مهره اصلی دیگر خود جهانگیر تراب پور، بهمن سلطانی و مهرداد اسکویی در بازی با پرسپولیس روبرو شد و در نتیجه در سه گیم متوالی مغلوب سرخپوشها گشت و این سه تن همچنان در بازی با تیم آیت‌اله سعیدی نیز در تیم خود غایب بودند و حیدرخان مربی با تجربه پاس با مدد گرفتن از جوانانش در مقابل تیم آیت‌اله سعیدی در دیداری ماراتن‌گونه به پیروزی بزرگی رسید.

بازیکنان آیت‌اله سعیدی که فکر میکردند دیدار راحتی را با پاس خواهند داشت در عمل در غیاب محمدرضا دامغانی به مشکل برخورد کردند. بخصوص آتش بازی جوانان پاس در گیم اول که یکباره به برتری ۱۴ـ۰ رسیدند بازیکنان آیت‌اله سعیدی و دارایی ـ نفت در سالن شهدای هفتم تیر ادامه یافت.

✱ پاس ۳ـ آیت‌الله سعیدی ۲

(۱۱ـ۱۵، ۲ـ۱۵، ۷ـ۱۵، ۱۳ـ۱۵، ۱۲ـ۱۵)

سرداور: سید محمد باقر زاده
داور: کامران مقدم
تیم والیبال پاس قهرمان دوساله پایتخت که در آغاز بازیهای امسال فشرده‌ای داشتند بطوریکه پس از تساوی در امتیازات ۱۳ـ۱۳ پاس با کار خوب برادران رحیمی با پیروزی ۱۵ـ۱۳ بازی را به گیم پنجم کشاند.

در گیم سرنوشت‌ساز آخر بازیهم دو تیم پا به پای هم امتیاز کسب می‌کردند. اما چند اشتباه جزیی بازیکنان آیت‌اله سعیدی و اختلاف نظر آنان با سرداور و داور بازی به کلی سبب از هم‌پاشیدن آنان گشت پس از تساوی در امتیازات ۵ـ۵ پاس با برتری ۸ـ۵ زمین را تعویض نمود و با دو سرویس خوب قبادی هم چنان ۱۰ـ۵ پیش می‌تاخت.

تجربه هوریا و روحیه دادن او به بازیکنان خودی عاملی شد تا آیت‌اله سعیدی فاصله امتیازات را تا ۹ـ۱۰ کاهش دهد. اما درخشش خوب مرتضی رحیمی و برادرش محمد رحیمی و تجربه قبادی در ادامه بازی برتری ۱۲ـ۱۵ پاس را فراهم کرد تا با ۱۳ـ امتیاز هم‌چنان خود را در بالای جدول ببیند.

بازیکنان پاس: بابک ترکمان، احمد خجسته ـ مهدی ابوترابی، علی کهترمعلم، محمد رحیمی، علی منصور، مهدی کریمیان، بهمن مسلمان، غلام قبادی، مرتضی رحیمی.

مربی: محمد حیدرخان

✱ دارایی ۳ نفت ۱

(۱۲ـ۱۵، ۷ـ۱۵، ۱۱ـ۱۵، ۵ـ۱۵)

سرداور: اکبر یحیایی
داور: امیر صداقت

اولین جلسه مشترک رؤسای فدراسیونهای ورزشی با سرپرست جدید سازمان تربیت بدنی

نخستین جلسه روسای فدراسیونهای ورزشی بعد از ظهر روز گذشته در حضور «احمد درگاهی» معاون نخست وزیر و سرپرست سازمان تربیت بدنی جمهوری اسلامی ایران در محل دفتر امور مشترک فدراسیونهای ورزشی تشکیل شد.

براساس گزارش روابط عمومی دفتر امور مشترک فدراسیونهای ورزشی در این جلسه ابتدا سرپرست سازمان تربیت بدنی نقطه نظرات خود را در رابطه با برنامه و طرحهای آینده سازمان تربیت بدنی و وظائف داخلی و برون مرزی فدراسیونها به ویژه در رابطه با آموزش ورزشکاران و مربیان متعهد و کار آمد عنوان کرد.

سپس «حسین رضوی» معاون و «علی مرادیانی» مشاور جدید سازمان تربیت بدنی به روسای فدراسیونهای ورزشی معرفی شدند و در پایان معاون نخست وزیر و سرپرست سازمان تربیت بدنی از خدمات و زحمات برادر «سید اسماعیل داودی» سرپرست سابق تربیت بدنی و مشاور کنونی نخست وزیر تشکر و قدر دانی کرد.

۳ پیروزی و یک مساوی حاصل دیدارهای تیم نوپای فوتبال هدف فرنق

بنا به دعوت تیم فوتبال نوپای هدف فرنق یکی از روستاهای توابع شهرستان خمین که از تعدادی نوجوان این منطقه و با تلاش محمد علی احمدی و علی صفاری از چهره‌های قدیمی فوتبال این منطقه تشکیل یافته است، چند دیدار دوستانه با تیم های مختلف محلی تشکیل شد که نتایج آن به شرح زیر است:

✱ هدف ۶ ـ اکباتان فرنق ۵
✱ هدف ۷ ـ دربند ۲
✱ هدف ۵ ـ درخشان خمین ۰
✱ هدف ۳ ـ اکباتان فرنق ۲

اسامی بازیکنان تیم هدف: احمد نجفی، احمد احمدی، محمدعلی احمدی، علی محمد اسحاقی، احمد نجفی (کاپیتن)، اسماعیل احمدی، عبدالله حصومی، علی آقا صفاری، محمد آقا احمدی، فضل الله فرنقی، داود احمدی، ابراهیم احمدی، غلام امیدی.

انتصاب

طی حکمی از سوی احمد درگاهی معاون نخست وزیر و سرپرست سازمان تربیت بدنی، علی غلامی شهر بابکی به سمت سرپرست اداره کل تربیت بدنی سیستان و بلوچستان منصوب شد.

سرپرست سازمان تربیت بدنی از خدمات و زحمات فداحسین مالکی سرپرست سابق که در حال حاضر فرمانداری زاهدان را به عهده دارد، تشکر و قدر دانی کرد.

گوشی

✱ در حالیکه مسابقات فوتبال دسته اول باشگاههای تهران از روز جمعه ۶۴/۱۲/۱۶ همزمان با دیدار تیم‌های استقلال ـ برق در ورزشگاه شهید شیرودی و پرسپولیس ـ دارایی در استادیوم آزادی آغاز می‌شود و آخرین فرصت ارسال اسامی حداقل «۱۶» فوتبالیست به هیات فوتبال تا آخر وقت اداری روز دوشنبه ۶۴/۱۲/۵ بوده است اما تا آن تاریخ از ۱۸ تیم موجود دسته اول فقط «۹» تیم فهرست «۱۶» بازیکن خود را به هیأت فوتبال ارائه داده‌اند که در این میان تیم پرسپولیس تنها نام «۱۴» نفر را بترتیب زیر معرفی کرده است: وحید قلیچ، محمد پنجعلی، ابراهیم کیان طهماسبی، عباس کارگر، محمد حسن انصاری فر، علی پروین، حمید درخشان، ضیاء عربشاهی، محمد مایلی کهن، شاهرخ بیانی، مهدی ابطحی، حسین کاشی نژاد، ناصر محمدخانی و فرشاد پیوس

✱ از قرار معلوم با معرفی «۱۴» بازیکن تیم پرسپولیس مشخص می‌شود که دو بازیکن جدید دسته دومی پرسپولیس «فرشاد پیوس» از نیروی هوایی «محمد حسن انصاری فر» از تکاور می‌باشد و هم چنین یکی از بازیکنان جدید دسته اول آن «مهدی ابطحی» از نیروی‌زمینی است و این تیم می‌تواند یک بازیکن دیگر از دسته اول باشگاهها را به خدمت گیرد.

شنیده‌های درگوشی ما حاکی از آن است که در صورت مراجعت «بهروز سلطانی» دروازه‌بان سرشناس این تیم از مسافرت پرسپولیس از میان «مرتضی فنونی زاده و شاهین بیانی» یکی را انتخاب خواهد کرد در غیر این صورت ناچار است از وجود «اسماعیل اردلان» از اکباتان و یا «جواد محمودی» از شاهین استفاده نماید.

✱ تیم فوتبال استقلال قهرمان باشگاههای تهران «۱۶» بازیکن خود را بترتیب زیر معرفی کرده است: ناصرحجازی، مجیدرضایی، اصغرحاجیلو، سعیدمراغه چیان، رضارجبی، جلال بیات، مجیدنامجوی مطلق، بهتاش فریبا، رضااحدی، بیژن طاهری، احمدحیدرخان، صادق ورمزیار، غلامرضا فتح آبادی، شاهین بیانی، عبدالعلی چنگیز وپرویزمظلومی به این ترتیب دوبازیکن جدید دسته دومی این تیم «بیژن طاهری وجلال بیات» از نیروی هوایی می باشند، تنها بازیکن جدید دسته اولی استقلال «غلامرضا فتح آبادی» سرزن تیم پرسپولیس است واین زمانی مسجل می‌شود که «شاهین بیانی» در استقلال بماند در غیر این صورت با رفتن وی استقلال نگاهی به «محمدرضاشکورزاده» دفاع کناری شاهین خواهد داشت.

✱ تیم فوتبال شاهین نایب قهرمان باشگاههای تهران «۱۶» فوتبالیست خویش را بترتیب زیر معرفی کرده است: حجت‌الله شاه نباتی، جوادمحمودی، مجتبی محرمی، محمودمعمار، محمدرضاشکورزاده، مصطفی اردستانی، قاسم موافق، محمدصادقی، محمدحسین ضیایی، امیرقلعه نوعی، سعیدسلطانی فر، محمودپازوکی، ایرج سانلی، بهنام عبدی، مرتضی یکه وکریم باوی. به این ترتیب شاهین تنها می تواند از یک یار دیگر دسته دومی استفاده کند که به احتمال قوی «علیرضا شیخ الاسلامی» هافبک پرتحرک نیروی هوایی خواهد بود.

✱ شنیده های ماحاکی از آن است که تاکنون شانس حضور «نادرمیراحمدیان» دفاع میانی دارایی به تیم بانک ملی «سعیدجانفدا» دفاع دریانوردان «خسروحاج خلیل» هافبک ریزنقش بانک ملی به تیم دارایی «وحیدامیری» مهاجم استقلال و «محمدنوروزی» دروازه بان سابق نیروی زمینی به تیم وحدت «محمدنوری» هافبک شوتزن دارایی به تیم پیام «ناصرصادقی» دفاع مطمئن تیم نیروی زمینی ومنتخب «ب» تهران به تیم راه آهن «مجیدسبزی» هافبک پرسپولیس به اکباتان «امیرخانی» دفاع نفوذی صداوسیما به تیم دسته دومی بسیج «احمدرضادانا» دفاع تیم پاس به تیم هما «امیرابراهیم خواه» گلزن تیم کیان به تیم دسته دومی تهران جوان «مجیدنامجوی مطلق» هافبک جوان استقلال به تیم بانک ملی «کاوه مطیعی» ازکیان به تیم اکباتان «حسین وکیلی» بازیکن سابق تیم های بوتان واکباتان به تیم نفت «سعیدفکور» دفاع تیم منتخب تبریز به تیم بانک ملی بیش از دیگران است.

بخاطر عدم هماهنگی با مربی و بازیکنان تیم بارسلونا

سمت کاپیتنی را از «شوستر» پس گرفتند

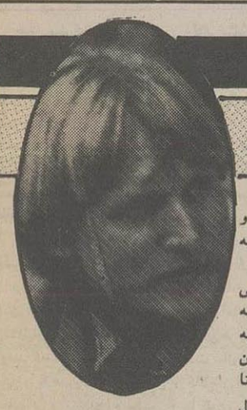

ورزش در جهان

بارسلونا ـ اسپانیا ـ خبرگزاریها: «تری ونابلز» مربی پیش اسپانیا، شب پیش مقام کاپیتانی «برند شوستر» هافبک ملی پوش آلمانی این تیم را از وی پس گرفت. «ونابلز» در این مورد گفت: بنظر من کاپیتن یک تیم باید اول تمام مشکلات خود را با سایر اعضای باشگاه حل کرده باشد تا بتواند مدافعی بسیار خوب و رابطی موفق بین بازیکنان و مربی و یا مسئولین تیم باشد.

در این میان من خود از زمانی که به «بارسلونا» آمده‌ام، تمام مسائل و مشکلات را متوجه او می‌دانم و نه تنها «شوستر» باعث شده که بازیکنان از دستورات من سرپیچی کنند، بلکه دیگر حرف خود وی هم در زمین و در میان بازیکنان خریداری ندارد.

وی هم چنین عنوان کرد که دوشنبه پیش «شوستر» برای پاره‌ای از مسائل بدیدار من آمد، ولی در میان صحبت‌ها نشانی از انعطاف و پذیرش وجود نداشت و بنظر من صحبت‌های ما مانند دو تکه آهن بود که برای نرم شدن به هم مالش بدهید و در نهایت هم بدون هیچ نتیجه‌ای به پایان رسید.

«تری ونابلز» سال پیش زمانی که در آغاز فصل فوتبال اسپانیا به بارسلونا پیوست، کاپیتنی تیم را به «برند شوستر» واگذار کرد و همچنین تغییر و تحولات باعث گردید تا بارسلونا سال پیش پس از یازده سال به مقام قهرمانی اسپانیا دست یابد.

«برند شوستر» که نزدیک به دو ماه است عنوان کرده میخواهد با پایان یافتن این فصل فوتبال باشگاههای اسپانیا، بارسلونا را ترک گوید با این مسئله شرایطش نسبت به گذشته بدتر شده و آسیب دیدگی‌های پیاپی نیز مزید بر علت گردیده است.

در نامه سرگشاده «فیلکس ماگات» عنوان شده است:

برایتنر، تو تیم ملی فوتبال آلمان را از بین می‌بری!

«پل برایتنر» دفاع چپ و هافبک تیم ملی ایتالیا که تا همین چند سال پیش بهمراه «کارل هاینس رومنیگه» از بهترین مهره‌های فوتبال آلمان غربی محسوب می‌شد و با پایان یافتن جام جهانی ۱۹۸۲ با تیم ملی خداحافظی کرد، در یکی از مجلات ورزشی آلمان غربی شروع بکار کرده و کم و بیش بخصوص اخیراً با نوشته‌هایش حالتی گزنده برای «فرانس بکن باوئر» سر مربی تیم ملی این کشور در پیش گرفته است.

داستان اختلاف «بکن باوئر» و «برایتنر» مربوط به نزدیک به ۱۲ سال پیش است. زمانی که هر دو به عنوان دوستون عالی دفاعی تیم ملی آلمان غربی و باشگاه «بایرن مونیخ» بازی میکردند. این اختلافات بحدی شدید گردید که ناگزیر «پل برایتنر» مجبور به ترک «بایرن مونیخ» و مهاجرت به «رئال مادرید» شد.

درآن زمان وجود دوقطب متضاد یکی «ولفگانگ اوورات» هافبک و کاپیتن باشگاه اف ث کلن و تیم ملی و «گونترنتزر» که وی نیز کاپیتن تیم «بوروسیامونشن گلادباخ» و هافبک تیم ملی بود و اختلاف این دو باعث شد که «اوورات» بسوی «بکن باوئر» جلب شده و در تیم ملی باقی بماند و «نتزر» بطرف برایتنر جلب گردد و با هم به «رئال مادرید» پیوستند.

حالا پس از این مدت و سپری شدن نزدیک به ۱۲ سال اختلافات مجدداً روی خود را نشان داده و میرود در آغاز راه مسابقات جام جهانی، شیرازه تیم ملی آلمان غربی که در مشکل‌ترین گروه این مسابقات بهمراه دانمارک، اروگوئه و اسکاتلند قرار گرفته است، از هم بپاشد.

از طرفی دیگر حالا که تمام امیدهای «بکن باوئر» پس از رفتن «شوستر» از تیم ملی آلمان غربی و عدم حضور وی در مسابقات جام به «فلیکس ماگات» گرداننده اصلی باشگاه هامبورگ و کسی که در سال ۱۹۸۳ با گلش باعث پیروزی این تیم در برابر «یوونتوس» در جام قهرمانی باشگاههای اروپا گردید، معطوف شده است، بنابر این تمام ایرادات و تحلیل‌های «برایتنر» بر محور این بازیکن که «بکن باوئر» معتقد است در جام مکزیک او سرنوشت ساز خواهد بود، می‌چرخد.

پس از آنکه مطالب «برایتنر» بمرور در محافل ورزشی آلمان غربی نقل شده، «ماگات» را مجبور به عکس‌العمل واداشت تا جائی که وی در نامه‌ای سرگشاده مسائل و مشکلات خود را بدین شکل با برایتنر مطرح نمود.

پاول (پل) عزیز:

برای مدت زیادی من هدف انتقادات و سرزنش‌های تو در تمام محافل ومصاحبه هاومطالبت قرار گرفتم و بارها در برابر تو سکوت اختیار کردم، بالاخره تصمیم گرفتم این نامه را بنویسم زیرا فکر میکنم وقتش رسیده که رودر روی یکدیگر قرار گیریم تا شاید باعث شود تو در باره مقالات بعدی خود بخوبی فکر کنی. زیرا تیم ملی کشورمان آخرین و تعیین کننده‌ترین مرحله تمرینات و آمادگی خود برای حضور در مسابقات جام جهانی مکزیک را شروع کرده است و در آنجا ما میخواهیم تا جائی که امکان داشته باشد، پیش رفته تا بعدها بعنوان نمایندگانی خوب و لایق از ما یاد و صحبت کنند و برای این کار و کسب چنین افتخاری در این مرحله ما احتیاج به آرامش، تمرکز و پشتیبانی نیازمندیم.

بنابر این روش را خاتمه بده که قبل از آغاز هر بازی یک انتخاب مجدد از اعضای جدید انجام بدهی و با این عمل بحثی نو و جدیدی را در محافل ورزشی کشورمان باب و رایج کنی.

در کشورهای دیگر، مربیان تیم ملی قبلاً آمادگی تیم را بر اساس اهداف مشخصی تعیین کرده

و آنرا به مرحله اجرا می گذارند و این مرحله شامل فرم بدنی و فرم کلی بازیکنان تیم نمی‌شود و زیرا آنان با شرکت در مراحل مختلف تمرینی بآن آمادگی عالی بمرور دست می‌یابند

شاید تو به «فرانس بکن باوئر» اعتمادی نداری که بنظر من تو او را بهتر از من و دیگران می شناسی.

امیدوارم که این مسئله باعث سوء تفاهم نشود زیرا من نمی‌خواهم حق بیان و ابراز عقایدت را از تو سلب نمایم ولی این را بیان میکنم که تو خودت بخوبی در آن زمانی که در اوج آمادگی و فعالیت بودی میدانی که این مطالب چگونه روحیه را خراب می کند.

تو و همکار دیگرت «ویلی شولز» (شولز از مدافعان سابق تیم ملی بود که در جام های ۱۹۷۰ و ۱۹۶۶ در تیم ملی حضور داشت) بخوبی در القاء عقایدتان به دیگران نقش دارید. بنظر من شما روی این اصل دارای مسئولیت خطیری هستید و امیدوارم صراحت بیان مرا ببخشید که عنوان کنم شما کفایت لازم برای این مسئولیت را ندارید.

موقعیکه تو در بحث خودت آزادی مانند «نوربرت مایر» و «کارل الگوور» را ترسو و مرا به عنوان یک غده اضافی و زائد می‌دانی و در شرایطی که تیم ما توانست در خانه ایتالیائیها ۱ـ۲ پیروز از میدان بیرون آمده و تو مرا به عنوان نالایق معرفی میکنی، اجازه بده تا محافل ورزشی به عدم بینش تو با شک و تردید نگاه کنند و بهمین خاطر عنوان میکنم تو کفایت لازم برای نویسندگی نداری.

فکر کن به سفری که در سال ۱۹۸۲ به آمریکای جنوبی (لاتین) داشتیم آنجا از تو سئوال شد که چرا به عنوان رهبر بازی آنقدر ضعیف ظاهر میشوی،

گفتی «مرا ندیدید که چگونه برای دیگران ایجاد فضای آزاد میکردم» آیا حالا خودت مرا در برابر ایتالیائیها ندیدی که چگونه برای دیگران ایجاد فضا میکردم.

اشخاصی مثل تو افکار و عقایدشان رابرای مادیات به فروش می‌رسانند و این مسئله شاید خوشایند تو می‌باشد تو انتقادات را با این پوشش که برای آلمان غربی میخواهی شرایط بهتر شود و فوتبالش روز بروز شکوفاتر گردد، می‌نویسی ولی این مسائلی را که تو مطرح میکنی نه تنها به این فکر کمک نمی‌کند بلکه بنظر من خودت بهتر میدانی که اینها دقیقاً نقطه مقابل آن است و تو با اعمال خود نمی‌توانی تصور کنی که نقش های «گورکنی» را برای من و «بکن باوئر» و کلا فوتبال تیم ملی آلمان غربی ایفاء میکنی.

اگر میخواهی دوباره تیم تا فینال جام مکزیک راه یابد باید کمک کنی و بغیر از این هر مسئله دیگری را خودت در آینده باید پاسخگو باشی.

«فیلکس ماگات»

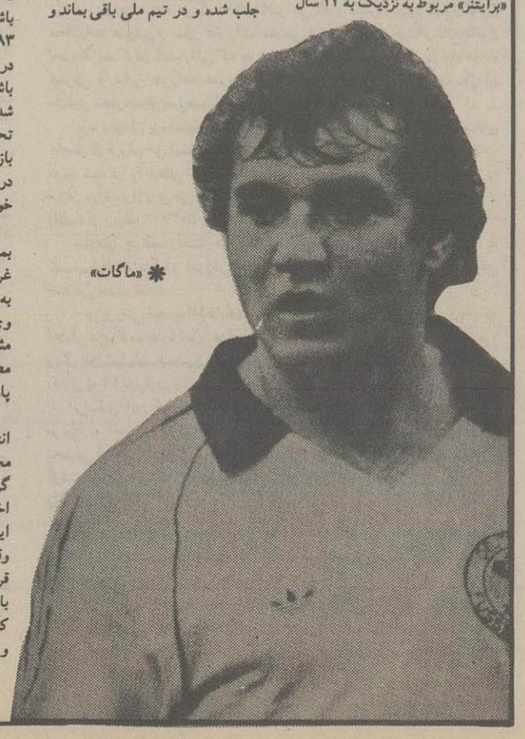

✱ «ماگات»

برای تقدیر از «قیصر» آلمان

لوحه نقره‌ای یادبود «بکن باوئر» به بازار آمد

«بکن باوئر» چهره سرشناس فوتبال جهان و مربی فعلی تیم ملی فوتبال آلمان غربی بعد ازموفقیت هایی که در رهبری تیم ملی داشت، مورد تشویق مسئولان ورزشی کشورش قرار گرفت.

گردانندگان ورزش آلمان غربی برای تقدیر از «بکن باوئر» مدال یادبودی ازنقره که تصویر«فرانتس» به روی آن حک شده است، ضرب نموده و روانه بازار کردند. این مدالها در مدت کوتاهی از طرف علاقمندان فوتبال خریداری شد و به این ترتیب مردم از مربی تیم ملی کشورشان تجلیل کردند.

«بکن باوئر» را میتوان پرافتخار ترین بازیکن تمام تاریخ فوتبال آلمان غربی نامید، زیرا وی نه تنها به همراه «بایرن مونیخ» سه بارمتوالی به جام قهرمانی باشگاههای اروپا دست یافت، بلکه در سال ۱۹۶۷ توسط همین تیم صاحب جام حذفی اروپا شد و نیز بهمراه بایرن هفت بار صاحب جام قهرمانی باشگاههای آلمان غربی گردید.

«بکن باوئر» با تیم ملی آلمان غربی در سال ۱۹۶۶ تا فینال جام جهانی پیش رفت.

در سال ۱۹۷۰ مجددا با این تیم به مقام سوم جهان رسید، در سال ۱۹۷۲ با تیم ملی آلمان غربی صاحب جام ملتهای اروپا شد، در سال ۱۹۷۴ در مونیخ قهرمان جام باشگاههای آلمان گردید و در سال ۱۹۷۶ در آخرین مراحل حضورش در مسابقات بین المللی بهمراه آلمانها نایب قهرمان اروپا پس از چکسلواکی گردید.

«بوبکا» با کتف آسیب دیده رکورد شکست!

لس آنجلس، کالیفرنیا، خبرگزاریها: لس‌آنجلس محل برگزاری مسابقات المپیک دوره پیش، این روزها شاهد رقابت دو تن از بهترین قهرمانان پرش با نیزه مردان جهان میباشد که نتیجه آن جدال شکسته شدن پی‌درپی و رکورد جهانی در داخل سالن است.

«سرگئی بوبکا» صاحب رکورد جهانی فضای آزاد این رشته با اینکه آسیب دیدگی شانه‌اش اجازه درخشش به این قهرمان نامدار را نمی‌داد، موفق شد تا از مانع ۵/۹۴ متر گذشته و مجدداً رکورد دیگری برای خود در سطح مسابقات پرش با نیزه در داخل سالن بجای گذارد.

رکورد پرش با نیزه جهان طی پنج ماه گذشته تابحال نه بار جابجا شده است، در حال حاضر سرگئی بوبکا و بیلی اولسون از مطرح‌ترین پرندگان این رشته می‌باشند.

رکورد پرش با نیزه در فضای آزاد هم متعلق به «بوبکا» میباشد که به مقدار ۶ متر است.

این هفته و هر هفته، «هفت خوانی» در اطلاعات

هفت خونی

هفتهٔ بیست و یکم — از: محمد جواد حجتی کرمانی

بسم‌الله الرحمن الرحیم

خدایا مصیبت بزرگ، صبر زیاد می‌خواهد..
خدایا مصیبت، بزرگ است و صبرمان کم..
خدایا صبر ما را در این مصیبت بزرگ افزون فرما

ـ امین

***

این بار، هفته خونی را اگر باشتباه (هفته‌ی خونی) یعنی (هفته خونین) بخوانید، «اشتباه درستی» کرده‌اید! زیرا این هفته، حقیقتاً هفته خونین بود و «هفته خونی» این هفته نیز «هفته خونی» (هفته خونین) است...

***

... «دل می‌سوزد و اشک جاری می‌شود». میگویند پیغمبر (ص) در مرگ ابراهیم این سخن را بزبان آورد، من همین جمله را در شهادت عزیزان از دست رفته‌ی سانحه‌ی هوائی پنجشنبه اول اسفند ماه جاری تکرار می‌کنم:

آری، «دل می‌سوزد و اشک جاری می‌شود».

سخنم را بعنوان ابراز عجز از ادای حق شهدا با کلام امام خمینی آغاز می‌کنم:

«من با این قلم شکسته و این چشم بسته در حق این ملت و این عزمش و این سلحشوران و این رزمش چه می‌توانم بگویم ...»

ـ راستی چه می‌شود گفت در باره‌ی شهدای پاکباخته ایکه هر یک نمونه‌ای از «انسانهای الهی» بودند...

ـ چه می‌شود گفت در باره‌ی معراجگران آسمان بلند شهادت و کبوتران حرم قدس الهی؟

ـ چه می‌شود گفت در باره آنان که این خاکدان پست را به ما خاک نشینان تبه روزگار واگذاشتند و خود با فرشتگان ملاء اعلی در ملکوت قدس به پرواز درآمدند...

***

راستی این زندگی، اگر بی‌معنویت و تقوا و بی‌صمیمیت و صفا، بی اعتقاد به دین و خدا باشد، از زندگی حیوانات ـ بمیزانی بسیار زیاد و مافوق تصور ـ فروتر و پست‌تر است.

ـ راستی، چه ارزشی دارد زندگی سراسر خور و خواب و دعوا و جنجال و هوا و باد و بروت و جلال و جبروت.... که فرآورده‌های اصلی و عمده‌ی «زندگان» با همه‌ی ادعا و باد دماغ، و با همه‌ی طول و عرض ساخته و پرداخته‌ی پندارهای کوتاه بین، به تعبیر درست مولای متقیان علی علیه السلام (عذره) است!

ـ راستی مگر انسان،در بعد مادی و «شیموفیزیکی» خود چه محصولی بیشتر از این دارد؟

شگفت امام اول علیه السلام از انسان، کاملاً بجاست که می‌فرمود:

عجیب للانسان
اوله نطفة مذره
وآخره جیفة قذرة
وهو فیما بینهما یحمل العذره.

یعنی: شگفت دارم از این انسان
که در آغاز، نطفه‌ای گندیده است
و در پایان، مرداری بدبو
و در این میانه، باربر «عذره= پلیدی ـ کثافت»!...

دلم می‌خواست این انسان شناسان پرمدعای مادی که همه چیز را به اصل «ماده بیجان بیشعور» برمیگردانند و همه چیز را از عالم و آدم، و عشق و معنویت و همه فضائل انسانی را از «اصل ماده» می‌دانند برای من می گفتند که چگونه تفسیر میکنند این واقعیت را که عشق و صمیمیت و «جاودان گرائی» و معنویت، و دیگر فضائل بیکرانه‌ی انسانی.... اگر اصالتی «در ردیف» خود نداشته باشند واز پایه و اصلی «غیر مادی» و «جاودانه» و «ازلی» و «ابدی» نتراویده باشند، و اگر همهٔ اینها به فعل و انفعالات کور و کر شیمیائی ـ مادی و تکامل بی‌هدف و نابینا و تصادفی توده‌های ابروار و اتمهای بیقرار، بازگشت داشته باشند، دیگر چه جای ناراحتی و بدآمدن و بدماغ آدمی گران آمدنست اگر باو بگویند: واقعیت مادی توانیست که حمال کثافتی! اینکه واقعیت دارد. اینکه هست. تو هم که همین را اصل میدانی. دیگر چرا بدت می‌آید؟ اینکه عین «رئالیسم» و واقعگرائی است... اینکه از شدت وضوح نیاز به «استدلال» ندارد.... بگذرم...

ارزش انسان به معنویت و کمال انسانی اوست و کمال این کمال انسانی و اصل این مراحل معنوی، کشف حقیقت ازلیت و ابدیت است، یعنی خدا یعنی معاد. یعنی حیات ازل و ابد.

***

تا آدم این خاکدان را ترک نکند و به ابدیت نپیوندد، این را «شهود» نمی کند، مگر «اقل قلیلی» از اولیاء صالحین و برگزیدگان خاص خدا که در همین دنیای خاکی بمصداق موتوا قبل ان تموتوا به مقام کشف و شهود ملکوت خدا میرسند و در همین جا بهشتیان را در بهشت و جهنمیان را در جهنم می‌بینند. (چنانکه در روایت مشهور رسول اکرم (ص) با آن جوان که به مقام یقین رسیده بود، این مطلب آمده است)

به ما فرو افتادگان در وادی تعلق و پای بندی به زیبندگیهای گونه گون این دنیای فانی نمی‌رسد که در باره اینگونه مقامات و درجات والا و ارجمند و نیز در باره مقام شهادت و مقام شهدا سخن بگوئیم!

و اگر نبود احساس وظیفه و وجود روابط عشق و صمیمیت و اگر نبود تاثر و تالم زایدالوصف از دست رفتن سر افرازان کوی دوست و سرخ جامگان شناور در شط خون.. و اگر نبود اینکه، باری ـ باید هر کسی بقدر توان خود، در ثبت وقایع و حوادث تاریخ این انقلاب گرانبار و اصیل و پایدار اسلامی و تصویر چهره‌های درخشان و تاریخ ساز این جمهوری نوپا و بالنده، سهم خود را ادا کند... ـ اگر اینها نبود ـ همان فرمایش امام را آویزه گوش می کردم که فرمود: «بهتر آنست که قلم بشکنم و دم فرو بندم»

ولی امام! تو کار خودت را کرده‌ای و این شجره طیبه را آنقدر آب داده‌ای که به ثمر نشسته و بار آور شده است..

و اما هر کدام در حد توان خود، وظیفه داریم که در حراست از این شجره طیبه کاری بکنیم، و قدمی برداریم و قلمی بزنیم... شما نیز ـ امام و مرشد ما ـ این وظیفه را دارید و با نیروئی وصف ناپذیر با استواری وصف ناپذیری در راه انجام وظیفه گام بر می‌دارید..

خدایا تو ناتوانی مرا می‌دانی و قصورم را می شناسی و از تقصیرم در می گذری... خدایا نام این بنده محرومت را در شمار خادمان باین دین حنیف و این قرآن مقدسش و این انقلاب و این جمهوری و این مردمان پاک و مخلص و این بندگان عابد و زاهد و مجاهد و این شهدای بزرگوار راه دینت قرار بده...

***

چه می گفتم؟... موج احساس و تاثر نمی گذارد آدم باصل سخن بپردازد، عظمت فاجعه و بزرگی مصیبت بیش از آنست که در خور تحمل ما ناتوانان ضعیف باشد. راستی باید از خدا بخواهیم که ما را در اینگونه مصائب سخت، یاری کند که بدون یاری او، بسیاری از ما، شکیبائی را فرو می نهیم و تحمل را از دست می‌دهیم.

راستی آدمی را توان و یارای برداشتن اینگونه بارهای گران جز بیاری خدا نیست. بی جهت نیست که پاره‌ای، زیر بار چنین مصائبی در هم می شکنند، سکته می کنند، دیوانه می شوند، مات و مبهوت میشوند.... از اینجا میتوان پی برد که این بستگان ارجمند شهداء چه پشتوانه‌ای از معنویت و ایمان و یاری خدا دارند، که در برابر این مصائب کوه شکن، خم به ابرو نمی‌آورند... بیقین، اگر یاری خدا و ایمان به جاودانگی و حیات ابدی شهیدان نمی‌بود، بهیچ رو، امکان نداشت که پدران و مادران و برادران و خواهران و همسران و فرزندان و خویشان و وابستگان آنان بتوانند با آرامشی فوق تصور، اینگونه دردهای جانکاه را پذیرا شوند... نمونه‌های این صابران و شکیبایان تاریخ را مادران و پدرانیکه دو ـ سه ـ پنج شهید داده‌اند و حتی مردی که تعداد بستگان نزدیکش که شهید شده‌اند به ۱۱ نفر میرسد.... همه ما شنیده و یا دیده‌ایم.

***

هیچ گاه تصور نمی کردم روزی قلم بدست بگیرم و در رثای شاهچراغی و مصطفوی کرمانی و محلاتی و دیگر شهدای آشنا و ناآشنا مقاله بنویسم و اکنون نیز، ناباورانه، دارم قلم میزنم، احساس و عاطفه و محبتم، از پذیرفتن این واقعیت ناگوار و این مصیبت جانسوز سرباز میزند. و مشکل همینجاست: عقل و درک میگوید: این عزیزان، شربت شهادت نوشیده‌اند و دیگر در این جهان نیستند و تو دیگر هرگز آنها را نخواهی دید و عاطفه و محبت، همین را قبول ندارد!

همین را باور ندارد! همین را تحمل ندارد! جنگ بین عشق و عقل، یک نمونه‌اش اینست!

***

در آغاز از برادران شهید آشنایم، سخن میگویم: از عزیزانیکه سالیان سال با هم دوست و آشنا و همزندان و هم جلسه و همدرس و هم منبر و هم رزم و هم بزم بودیم... از عزیزانیکه در مرگشان آرزوی مرگ کردم، از عزیزانی که اینک سبکبال و بلند پرواز با فرشتگان آسمانها، در لایتناهای عز و جلال ربوبی و در فراخنای رحمت و رأفت و مغفرت الهی زندگی جاودانه آغاز کرده‌اند... که زندگی اینست و زندگی ما، لهو و لعبی است «زندگی نما» که کلام آسمانی در این باره فرمود: و مالحیاة الدنیا الالهو و لعب و ان الدار الاخرة لهی الحیوان. زندگی دنیا جز لهو و لعب نیست و سرای آخرت عین زندگی است.

باری ـ از شهدائی سخن میگویم که خدا در باره‌شان فرمود:

ولاتحسبن الذین قتلوا فی سبیل‌الله امواتاً بل احیاء عند ربهم یرزقون.

باری ـ من از شهدا سخن می گویم، از گلهای پر پر شده‌ی گلستان انقلاب اسلامی سخن میگویم. از شمعهای خاموش شده‌ی شبستان و از سروهای فرو افتاده بوستان انقلاب اسلامی سخن می گویم.

***

این گلها که من می شناختم شهدای عزیز: محلاتی بود و مصطفوی کرمانی و شاهچراغی و معرفی زاده و رحیمی و سلطانی و مقدسیان و موسوی دامغانی..

قدیمیترین اینها که از عطر مهرش بسیار بهره برده بودم شهیدعزیز حجة‌الاسلام حاج شیخ مصطفوی کرمانی بود که از زمان طلبگی در کرمان دوستش داشتم: نجیب بود و مهربان، آرام و سلیم النفس، متواضع و کم حرف. در خانواده‌ای متوسط و بی ادعا زاده شده بود و عمرش با طهارت و خدمت بخلق گذشت. اینها سه برادر بودند که کوچکترینشان حسن مصطفوی سال گذشته در عملیات بدر بشهادت رسید و بزرگترینشان آشیخ محمد مصطفوی در فاجعه هوائی بدست دژخیمان بعثی بشهادت رسید. او با شهید حقانی از زمان طلبگی در قم هم حجره و هم درس بودند و پس از شهادت شهید حقانی پیوسته آرزوی آن میکرد که به دوست صمیمی دیرینه‌اش ملحق شود. که به آرزویش رسید.

* شهید محلاتی را از آغاز که دیدم تلاشگر وپیکارگر بود، آنی آرام نداشت، این مبالغه نیست: یا سخن میگفت، یا تند تند بسوی کاریکه داشت ـ و همیشه کار داشت ـ در حرکت بود. تا بود در جوش و خروش بود... و با جوش و خروش بسوی لقای معبود شتافت. آقای اعتضاد نقل کرد هواپیما آماده پرواز بود آقای محلاتی نیامده بود. میخواستند بدون آقای محلاتی پرواز کنند. آقای محلاتی زنگ زد که هواپیما را نگهدارید من برسم و با عجله و شتاب... پوینده و پرتلاش... بسوی شهادت دویدند...

* با معرفی زاده درمجلس آشنا شدم. تمام مدت نمایندگیش را به خدمت گذراند و از آغاز جنگ تحمیلی او و برادر بسیار عزیز دیگر، «یونس محمدی» خود را وقف تام و تمام جنگزدگان کرده بود. این دو تن آنی آرام نداشتند و پیوسته به این سو و آنسو میدویدند تا مگر گرهی از کار فرو بسته‌ی این مظلومان و آوارگان جنایات بعثیان بگشایند.

یکی می گفت رفته بودم پیش جنگزدگان. زن و مرد در شهادت معرفی‌زاده میگریستند و می گفتند ما سرپرست و حلال مشکلات خود را از دست داده‌ایم. یونس محمدی اینک تنهاست و بر برادران مناطق جنگی است که این برادر سختکوش را یاری دهند.

* سید بزرگوار نورالدین رحیمی و برادر بزرگ شهید رحیمی یک پارچه پاکی بود و صداقت و نرمخویی و آرامش... مثل آئینه پاک بود و روشن. در زلال وجود او، هیچ آلودگی‌ای یافت نمی شد.

* سلطانی را از قم می شناختم. طلبه‌ای پرحرارت، درس‌خوان و متدین. پرتلاش و فعال...

* با شهید شاهچراغی درست و حسابی توی مجلس آشنا شدم و آشنائی‌مان به دوستی کشید. خیلی دوستش داشتم و او علاقه‌اش را به من کتمان نمی کرد. تلفنی یا حضوری از این قلم شکسته همیشه تعریف میکرد. توی آن اوضاع متشنج کشور که همه بیاد داریم، با وصف اختلاف دید و سلیقه سیاسی‌ایکه با هم داشتیم ساعتها در منزل خودمان با برادر عزیزمان دکتر خاتمی و آقای موسوی خوئینیها و شهید حقانی و آقای مهاجرانی جمع می شدیم و مسائل «مختلف فقه» را صریح و عریان با هم در میان میگذاشتیم. توی کمیسیون خارجه نیز با هم بودیم. در متن، کم حرف میزدا اما هرچه بخواهی اطلاعات داشت و اطلاعاتش را جمع بندی میکرد. طبعی ملایم، اندیشه‌ای والا، اخلاقی پسندیده، چهره‌ای دلپذیر داشت. وقتی سخن میگفت، قند بود که در دل تو آب میکرد، از بس شیرین سخن بود، وقتی حرف می زد، حرکات موزونش ترا فریفته خود میکرد و چون میدانستی که با این چهره زیبا چه سیرت زیباتری همراه است نمی توانستی از جان و دل دوستش نداشته باشی.

از لحاظ درک مسائل سیاسی شامه‌ای قوی داشت و تحلیلگری نیرومند بود. در عین صلابت و قاطعیت در خط سیاسی ایکه برگزیده بود، همچنانکه در وصیتنامه‌اش خواندید، جز با محاربان و منافقان آدمکش، با همه دلی صاف داشت، از جوسازی و شارلاتان بازی و معرکه گیریهای سیاسی بشدت منزجر بود. از تنگ نظریها و سخت گیریها بسختی رنج می برد... در این سفر اخیر، در خدمت آقای خامنه‌ای از مصاحبت شیرین این عزیز از دست رفته خاطره‌ها دارم و از همه بیشتر باید به برادر مصیبت دیده‌ام دعائی تسلیت بگویم که پیوسته با هم بودند و اینک آقای دعائی احساس تنهائی میکند...

* با شهید مقدسیان در سال ۴۳ در زندان آشنا شدم دائماً مشغول دعا بود. زیارت عاشورایش، ترک نمی‌شد، ارادت خاص و عاشقانه‌اش به سرور شهیدان از چهره و سخنش می‌بارید، وقتی نام ائمه اطهار و فاطمه زهرا برده می‌شد، چشمانش غرق در اشک می‌شد. در مجلس ختم مدرسه شهید مطهری روحانی جوان خوش چهره‌ای را دیدم که گفت فرزند شهید مقدسیان است. خوشحال شدم که فرزند این پدر، در لباس روحانیت است و راه پدر را با کمال بیشتر طی می کند. توصیه‌ام به این برادر عزیز و این وارث شهید اینست که تا می‌تواند خوب خوب درس بخواند تا نام پدرش را هرچه بلندتر و بلندتر کند.

* شهید موسوی دامغانی را، پس از انقلاب، بیشتر بخاطر دارم تا قبل از آن. و اخیراً در راه مجلس میدیدمش.. بسیار جدی و خونگرم می‌یافتم، صداقتی ویژه داشت و سوز دلش از حرارت کلامش متصاعد بود..

* شهدای دیگر را خوب بجا نمی‌آورم. شاید بسیاریشان را هم اینجا و آنجا دیده باشم و در هر صورت، این حقیر با این بضاعت مزجاة خواستم در ادای حقی از این شهیدان بزرگوار قلمی زده باشم ولی پرواضح است که این زبان و قلم قاصرتر از ادای چنین حق بزرگی است. اصلا این حق حقی نیست که بشود بوسیله ما انسانها ادا شود. پاداش این صابران نیکوکار را خدای منان کریم رحیم در بهشت رضوان خود خواهد داد کما اینکه امام فرمود و آرزو کرد: «امید آنست که ولی نعم، این میهمانان را که بسوی او میروند از محضر خود کامیاب فرماید.. و به این عزیزانیکه در این جنایت هوائی به سوی او پرواز کرده‌اند اجازه ورود به محفل خاص خود دهد.»

***

چیزیکه ناگفته ماند (و یک برادر در مجلس ختم شهدا در مدرسه شهید مطهری یادآوری کرد و درست هم گفت) بزرگداشت و تکریم و احترام به خلبانان و خدمه هواپیماست که تنها در پیام حضرت امام، به این عزیزان اشاره‌ای شده بود.

در اینجا از دست اندرکاران امور، میخواهم که اسامی و نام و نشان این شهدای گمنام را اعلام دارند تا برای ثبت در تاریخ، شرح حال اینگونه مردان و زنان خدمتگزار و فداکار که مورد لطف و عنایت الهی قرار گرفته و بسعادت بزرگ شهادت رسیده‌اند، در پیشاوری ملت شریف ایران و همه جهان قرار گیرد.

اینگونه خلبانان، این گروه خدمه هواپیما که با جمهوری اسلامی همنوا و همصدایند و فرزندان و خدمتگزاران راستین و فداکار این انقلاب و این ملتند، شایسته‌ی تقدیر و ارج گذاری‌ای بسیار فراتر از اینند که انجام شد یا نشد...

والسلام علیکم و رحمة‌الله...

***

تذکر: دنباله بحث آزادی و سخنان استوارت میل برای شماره آینده...

مدیران و کارگزاران باید از صحنه‌های پندآموز فرهنگ جبهه، بیاموزند

ایرج شگرف نخعی

بسم الله الرحمن الرحیم

حضرت رسول (ص) می فرماید: نزد پروردگار، قطره‌ای محبوب تر از قطره‌ی خونی که در راه او ریخته شود نیست.
سر جانان ندارد هر که او در خوف جان باشد
به جان گر صحبت جانان بیابی، رایگان باشد
مغیلان چیست تا حاجی عنان از کعبه برپیچد
خسک در راه مشتاقان، بساط پرنیان باشد

هفته‌ای که گذشت بحمدالله فتح و ظفر بود و نیز شهادت پرافتخار عزیزانی که در حمله‌ی جنایتکارانه‌ی صدام به ملکوت اعلی پیوستند.

راستی تا شاهچراغی ها.....زنده هستند، قدرشان را نمی دانیم و حالا که:

چو رخت خویش بر بستم از این خاک
همه گفتند با ما آشنا بود
ولیکن کس ندانست این مسافر
چه گفت و با که گفت و از کجا بود

آوای شورانگیز این شهیدان راه حق، در گوش جان طنین انداز است. زبانه‌های عشق و عواطف از کانون دل برمی‌خیزد و هر چه غیر از پیوند دوست باشد میرد و هر چه خیر پیمان حق باشد می شکند. مشاهده‌ی چنین مجاهدتهایی صفحه‌ی جهان را تغییر می دهد و فصل نوینی در کتاب عمر بشر می آفریند.

راهیان کربلا و جانبازان راه خدا عملاً نشان دادند که:

خوشترین درسی که روز اولم آموخت عشق
در دبستان محبت ترک جان و مال بود

در فقدان این عزیزان:

دل سوخت تمام از غم و آهی نکشیدیم
آتش چو برافروخته شد دود ندارد

امروز میدان جنگ ما صحنه‌ی فضیلت و اخلاق است. روح انسانیت و رحمت سلحشوران جوانمرد را چنان می بینیم که هرگاه دشمن پناه آورد، با او به ملاطفت و مهربانی رفتار می شود. این روحیات عالی انسانی را انقلاب اسلامی پرورش داده است. مدیران و کارگزاران از این کلاس اخلاق درس بگیرند و آنان که هنوز بر اخلاق طاغوتیند و اساس فرهنگ گذشته، به خود آیند!! و بهوش!!

حسن سلوک و خلق و خو و رفتار پیغمبر (ص) بهترین روش تبلیغ برای مردم بود. پیغمبر اسلام (ص) بدون تکبر و اهانت، مردم را به خداوند می خواند. رویی خوش، سخنی ملایم، عفو و اغماض، خیرخواهی برای عموم و حتی گنهکاران، همفکری و مشورت با دیگران، توکل به خداوند و.....از خصوصیات حضرتش بود.

منشاء بعثت رسول اکرم (ص) تکمیل فضایل اخلاقی بود و هدف تعاون بقاء نه تنازع!

در اجتماعی که اصل ایمان و اخلاق حکمفرماست، محیط گرم همکاری و هم آهنگی کامل برای رفع مشکلات زندگی به وجود می آید. رفتار و گفتار نبی اکرم (ص) نمونه ای است برای مسلمانان، امتیاز مسلمان بر اساس ایمان و اخلاق و عمل صحیح است. اخلاق از دین جدا نبوده و دین، ضامن تکامل اخلاق انسان می باشد.

اخلاق به معنای واقعی، باید با ایمان توام باشد، زیرا اخلاق منهای ایمان، ریا و تزویر است و فرد ممکن است اخلاق خوب را وسیله رسیدن به هدف های نادرستش قرار دهد. آدم بی ایمان به اقتضای منافع خود رنگ می گیرد. اگر ببیند هدفش با امانتداری قابل تحصیل است، خود را امین و اگر از طریق دیگری هدفش تأمین گردد، به آن عمل می کند. در حالی که در همه‌ی ادیان آسمانی، اخلاق را هدف شناخته‌اند، نه وسیله. زیرا دین به شخصیت معنوی فرد توجه دارد و به تکامل نیز.

حضرت صادق (ع) فرمود:

«کسی که به کارهای مسلمانان بی اعتنا باشد، مسلمان نیست و آن کس که فریادی بشنود و مسلمانی کمک بطلبد و پاسخ ندهد مسلمان نیست.»

جلب اعتماد مردم به انقلاب، باید رویه‌ی مسئولان باشد.

چند نمونه از اخلاق در فرهنگ طاغوتی را به این امید مصداق می دهم که اگر خدای ناکرده هستند کسانی که هنوز خود را با فرهنگ اسلامی تطبیق نداده‌اند، به اصلاح خود مبادرت ورزند:

۱ـ در فرهنگ طاغوتی، آقایی بودند که راه و رسم چاپلوسی و کرنش و تعظیم در برابر بزرگان و خشونت و گردنکشی در برابر ضعیفان را با روشی ناپسند انجام می دادند. آیا همه‌ی این فرهنگ ، به کلی از بین رفته است یا گاهی به صورت هایی تجلی می کند؟!!!!

۲ـ جامعه در فرهنگ طاغوتی، جامعه‌ی بده و بستان بود. کسی برای دیگری کار انجام می‌داد که انتظار انجام کاری از او می‌رفت. تازمانی به فرد احترام گذاشته میشد که امید این نوع خدمت‌های شخصی از او بود!!

فکر می کنید این وضع کاملا از بین رفته است؟!!! آیا نیستند کسانی که مستضعف را به این در و آن در حواله می‌دهند و آن که زورش بیشتر است، فوراً کارش انجام می‌شود؟!!

از حضرت رسول اکرم (ص) پرسیدند: خداوند چه کسی را بیش از همه دوست دارد؟ فرمود: آن کس که بیش از همه، به نفع مسلمانان فعالیت کند.

در کتاب «مکارم الاخلاق» آمده است:

«حضرت امام حسین (ع) فرمود: از پدرم درباره‌ی رفتار و کیفیت سلوک رسول اکرم (ص) در بین مردم سؤال کردم. پدرم فرمود:

«رسول خدا (ص) همواره زبان خود را از گفتن باز می‌داشت، مگر به آنچه سودمند بود، میان مردم ائتلاف می افکند و از ایجاد تفرقه اجتناب می نمود. بزرگ هر قوم و ملتی را احترام و برآنان فرمانروا می کرد. مردم را از فتنه و

کارمندان و مشکل مسکن

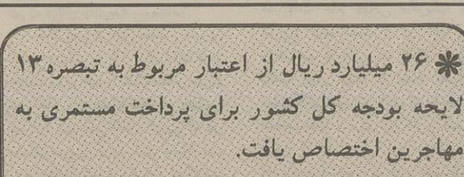

بسمه تعالی

حضور محترم حجت‌الاسلام برادر حجتی کرمانی.

با عرض سلام خدمت شما امیدوارم در جهت خدمت به مسلمین موفق باشید و روسفید درگاه حق تعالی و حضرت رسول و ائمه معصوم و شهدا واقع گردید.

برادر عزیزم، مشکلی را که برای شما می‌نویسم بالفعل در ملایر مشکل ۱۵۶ نفر است ولی بالقوه مشکل بسیاری از مستضعفین و کارمندان می‌باشد.

از سال ۱۳۶۰ تعاونی مسکن کارکنان دولت در ملایر تصمیم به پذیرش اعضاء جدید نمود که من هم از آن جمله بودم و با توجه به ضوابط آن تعاونی که هرکس وام مسکن داشته باشد ۵ امتیاز می گیرد با فروش اثاثیه منزل ۱۰۰ هزار تومان جمع و چور نموده در بانک مسکن گذاشتم. لازم به توضیح است که تورم سال ۶۰ کمتر از الان بود (یعنی پیکان صفر کیلومتر ۱۱۰ هزارتومان بود) به هرحال بعد از چهار سال اداره زمین شهری ملایر زمینی را برای ما خرید که بالطبع بایدمطابق نرخ وتعرفه سال ۶۴ خریداری گردد که متأسفانه بازرنگی فروشنده و ساده لوحی یا... مسئول مربوطه زمین مطابق تعرفه سال ۶۳ به سه برابر قیمت خریداری گردید.

(لازم به توضیح مؤکد است که زمین مربوطه در سال ۶۴ خریداری گردید) و بار سنگینی به دوش اعضاء تعاونی افتاد. باری با بردباری و صبر اعضاء قبول کردند که زمین مربوطه را با همین قیمت (که طبعاً قیمت کوچه‌ها و خیابان به آن اضافه می‌گردد) قبول کنند واین دقیقاً مصادف بود با سخن رئیس جمهوری اسلامی که فرمودند باید به مسئله رفاه کارمندان، سیدگی شود. و همه مسئولین درجه اول مملکتی از این طرح دفاع نمودند و شورائی نیزبنام رسیدگی به رفاه کارمندان تشکیل گردید.

اما با کمال تأسف برای لوث کردن سخنان اخیر ریاست محترم جمهوری و دیگر مسئولین مسئله‌ای بنام «آماده سازی» را به میان کشیدند. آری برادر عزیزم دیگر ضدانقلاب نمی‌تواند رودرروی جمهوری اسلامی بایستد، دیگر نمی‌تواند گروهک تشکیل دهد، امروز ضدانقلاب در ادارات، در بازار و در دیگر مراکز لانه گزیده و سعی در لوث کردن گفتار مسئولین دارند. سعی دارند در اذهان مردم نسبت به جمهوری اسلامی سئوال ایجاد کنند.

اجازه بدهید نکته را بیشتر باز کنم. در بهار سال ۱۳۶۴ آقای وزیر محترم مسکن جهت رفاه مردم ضعیفی که به آنها زمین تعلق می‌گیرد دستورالعملی تهیه فرمودند که با نیروی اجرائی خود مردم برایشان خدمات آب و برق، اسفالت و فضای سبز و دیگر موارد تهیه گردد و با این وجود خود ایشان در بخشنامه‌ای متذکر شدند که نباید امر آماده‌سازی مانع واگذاری زمین گردد، زیرا در سال ۶۴ باید ۱۰۰۰۰۰ واحد مسکونی واگذار گردد، و عملاً باوجود آنکه از آن تاریخ تاکنون چندفاز در شهر خود ما ملایر زمین به مردم داده شده دستورالعمل فوق به دلیلی که خود وزیر دستور داده بودند اجرا نمی‌شود و کماکان شهرداری عندالمناصفه قسمتی از آن خدمات را ارائه می‌داد و پولی نیز از مردم می‌گرفت. پس ملاحظه می‌فرمائید که چرا امروز را ضدانقلاب جهت ضربه زدن انتخاب نموده است. سلاحش به اصطلاح مقررات» است و درست در موقعی آنرا به سرکارمند فرود می‌آورد که تمامی مسئولین خواستار رسیدگی به وضع کارمندان هستند.

آقای حجتی کرمانی، از شما تقاضای عاجلانه دارم که هرچه زودتر این مطالب را در هرصفحه‌ای از آن جریده محترمه که صلاح می‌دانید چاپ کنید تا سال مالی تمام نشده مسئله فوق حل گردد وگرنه اگر به سال بعد کشیده شود درصد مالیات و عوارض جدیدی به آن اضافه می‌گردد.

چند مورد نیز در پایان لازم است اضافه شود: یکی اینکه کلاً «اراضی شهری» مبلغ ۸۵ هزار تومان جهت هرقطعه از اراضی فوق مطالبه می‌نماید. آیا چهار سال قبل قیمت همین زمین بیشتر از این مبلغ بود و آیا ما براستی دیوانه بودیم که این مبلغ را در بانک ذخیره نمودیم تا هم بنیه اقتصادی مملکت تقویت شود و هم زمین مناسبی به ما داده شود.

آیا این قیمت به ازاء ۱۸۰ متر مربع زمین با گفته وزیر محترم مسکن منافات ندارد که فرمودند در سراسر مملکت زمین باید با قیمتی زیر ۱۰۰ تومان عرضه شود.

آیا اگر ما آدم پولدار «مالیات نده»‌ای بودیم خدمات آماده‌سازی را دولت می‌توانست از ما بگیرد (چون نیاز به زمین اراضی شهری نداشتیم) و شهرداری خدمات فوق را ارائه نمی‌داد.

برادر عزیزم، جا دارد دولت به کارمندانی که حقوقشان پاسخگوی نیازهایشان نیست توجه بیشتری مبذول دارد. دردل بسیار است مزاحم اوقات گرانبهایتان نمی‌گردم، اما برادر عزیز بخاطر رفاه این کارمندان تقاضای عاجزانه دارم این مطالب را چاپ فرمائید.

علی حسین کاشانی ـ دبیر فنی هنرستان صنعتی ملایر

تبصره‌های ۱۱، ۱۲ و ۱۳ لایحه بودجه کل کشور بررسی شد

۴۲ میلیارد ریال اعتبار صرف اداره امور مهاجرین جنگ تحمیلی می‌شود

* ۲۶ میلیارد ریال از اعتبار مربوط به تبصره ۱۳ لایحه بودجه کل کشور برای پرداخت مستمری به مهاجرین اختصاص یافت.

* ۳ میلیارد ریال صرف امور اشتغال و سرمایه گذاری در کارهای تولیدی مهاجرین می شود.

* چگونگی اجرای طرح شهید رجائی مشخص شد.

* با اصلاح تبصره ۱۱ لایحه بودجه کل کشور در جلسه علنی دیروز مجلس شورای اسلامی، چگونگی اجرای «طرح شهید رجائی» مشخص شد.

براساس این تبصره از محل ۱۵میلیارد ریال اعتبار «وزارت بهداشت و درمان و آموزش پزشکی، امور امداد امام، طرح شهید رجائی و کمک به روستائیان و عشایر سالمند نیازمند، برای هر یک از روستائیان و عشایر سالمند نیازمند که سن آنان متجاوز از شصت سال تمام باشد، مبلغ ۳هزار ریال در ماه تأمین و به صورت مجموعه‌ای از کالاهای اساسی مورد نیاز مشمولین، اعم از سرمایه‌ای و تولیدی و جنسی و یا نقدی، توسط کمیته امداد امام پرداخت. سازمان بهزیستی کشور موظف است امکانات و پرسنل مربوط به اجرای طرح شهید رجائی را، در صورت درخواست، به کمیته امداد امام واگذار نماید.

ـ به گزارش خبرنگار پارلمانی اطلاعات، در جلسه علنی دیروز مجلس شورای اسلامی همچنین تبصره‌های ۱۲ و ۱۳ لایحه بودجه سال آینده کشور بررسی شد. در تبصره ۱۲ به چگونگی تخصیص اعتبار احداث واحدهای نمونه آزمایشی برای کمک به ارتقاء تکنولوژی، از طریق احداث واحدهای نمونه و تولید آزمایشی محصولات و فرآیندهای جدید توسعه یافته توسط سازمان پژوهشهای علمی و صنعتی ایران، در زمینه‌های پژوهشی و تولیدی پیوندهای میان «بخش کشاورزی، صنعت و کالاهای سرمایه‌ای» رشته‌های صنعت و مواد اولیه واسطه شیمیائی، توجه شده است.

در تبصره ۱۳ لایحه بودجه نیز از مبلغ ۴۲ میلیارد ریال اعتبار، مبلغ ۲۶ میلیارد ریال برای مستمری مهاجرین، مبلغ ۱۰ میلیارد ریال برای احداث و تکمیل ساختمانهای مسکونی و اجاره پرداختی به مهاجرین و اجاره و تعمیرات و آب و برق و سوخت و هزینه‌های عمرانی مجتمع‌های مسکونی مهاجرین، مبلغ ۳میلیارد ریال برای امور اشتغال و سرمایه گذاری در کارهای تولید مصالح ساختمانی و سایر نیازمندیهای تولید مسکن (حداقل ۵۰ درصد) و کارهای تولیدی مهاجرین (کشاورزی ـ صنعتی)، مبلغ یک میلیارد ریال برای امور فرهنگی و اجتماعی، بهداشت و درمان مهاجرین و مبلغ دو میلیارد ریال برای سایر هزینه‌های مهاجرین نظر گرفته شده است که حداکثر ۲۰ درصد از این مبلغ (۲میلیارد ریال) بابت حقوق و دستمزد غیر مهاجرین پرداخت خواهد شد.

* تذکرات نمایندگان

در جلسه علنی دیروز مجلس شورای اسلامی، قبل از بحث و تبادل نظر در باره تبصره‌های لایحه بودجه سال آینده کشور، حجت‌الاسلام محمد یزدی که ریاست جلسه را عهده‌دار بود، تذکرات نمایندگان به مسئولان اجرائی کشور را به شرح زیر قرائت کرد:

ـ آقای عباس‌پور نماینده کلیبر به وزارت راه در مورد تسریع در عملیات راه بخش هوراند و به وزارت جهاد سازندگی در خصوص راههای روستائی بخش هوراند.

ـ آقای علیزاده باروق نماینده اردبیل، به وزارت نیرو، در مورد آب مشروب شهرستان اردبیل و به وزارت راه، در مورد فرودگاه اردبیل و عدم جذب بودجه آن.

ـ آقای علوی نماینده گرگان به وزارت جهاد سازندگی در مورد برق رسانی به روستای «تاش علیا» و سفلی و ادامه راه نصرآباد به باغ گلبن و به وزارت برنامه و بودجه در مورد تأمین اعتبار جهت زلزله‌زدگان گرگان تذکر می‌دهد و از وزارت پست و تلگراف و تلفن و مخابرات گرگان در مورد واگذاری دو هزار شماره تلفن تشکر می کند.

ـ آقای جعفری اصفهانی نماینده لنجان از مردم شهید پرور شهرستان لنجان، در خصوص شرکت همه جانبه در مراسم ۲۲بهمن و حماسه‌آفرینی‌های رزمندگان شجاع دو بخش «زرین» و «مبارکه» در عملیات «والفجر۸» و از وزارت دادگستری و سازمان ثبت اسناد، در مورد تأسیس اداره ثبت اسناد و املاک در زرین شهر، تشکر می کند.

ـ آقایان ارومیان و جعفری نمایندگان مراغه و بناب و ملکان به دولت، در مورد سد رودخانه «صافی» علویان شهرستان مراغه.

ـ آقای پزشکی نماینده میانه، شهادت رزمندگان حماسه‌آفرین عملیات «والفجر۸» از حوزه انتخابیه و شهادت حجج اسلام نیری، شبیری و آشوری از قضات شریف در حمله ناجوانمردانه جنگنده‌های رژیم کافر صدامی به هواپیمای مسافربری را به خانواده محترمشان تبریک و تسلیت می گوید.

ـ آقایان محقق و میرحیدری نمایندگان کرج و شهریار، به خانواده معظم شهدای حادثه هوائی، مخصوصاً حجت‌الاسلام سلطانی نماینده کرج و پاسدارش امیر محمودی منش را تبریک و تسلیت می گویند.

ـ اعضای کمیسیون «رسیدگی به سئوالات مجلس» شهادت افتخارآفرین نماینده محترم حضرت امام، روحانیون، قضات شرع و نمایندگان محترم مجلس شورای اسلامی و سایر همراهان، خاصه همکار پرتوان و دلسوز خود شهید معرفی‌زاده نماینده مرد

سمینار اصول طراحی و کاربرد ماشینهای تراش CNC

بدینوسیله باطلاع کلیه علاقمندان میرساند که سمیناری تحت عنوان فوق در روزهای ۱۰ و ۱۱ اسفندماه از ساعت ۹ الی ۱۳ توسط کارشناسان شرکت OERLIKON — BOEHRINGER آلمانغربی در ماشین سازی تبریز برگزار خواهد شد. لطفاً جهت ثبت نام با روابط عمومی ماشین سازی تبریز، شماره تلفن ۴۲۹۵۷ تماس حاصل فرمائید، دانستن زبان انگلیسی ضروری میباشد./

۳۴۱۱/م الف

بسمه تعالی

اطلاعیه دانشگاه آزاد اسلامی

به اطلاع داوطلبان دوره کاردانی تربیت تکنسین نوشابه میرسد

۱ـ توزیع کارت ورود به جلسه آزمون: روز پنجشنبه ۶۴/۱۲/۲۲ صبح از ساعت ۸ الی ۱۲ بعدازظهر ۱۳ الی ۱۸

۲ـ مکان توزیع کارت: واحد آزمون دانشگاه آزاد اسلامی خیابان اسکندری شمالی، چهارراه فرصت شیرازی پلاک ۱۵۵ ـ تلفن ۹۲۸۸۸۸

۳ـ تاریخ برگزاری آزمون روز جمعه ۶۴/۱۲/۲۳

۴ـ محل برگزاری آزمون درروز توزیع کارت باطلاع داوطلبان خواهد رسید.

۵ـ برای دریافت کارت: رسید پست سفارشی و شناسنامه عکسدار یا کارت شناسائی معتبر لازم است.

۶ـ سئوالات آزمون بصورت تستی چهارجوابی بر طبق مواد درسی اعلام شده میباشد.

م الف ۳۰۷۲۹

بسمه تعالی

(اطلاعیه سازمان منطقه‌ای بهداری استان تهران)

از افراد مشروحه زیر که بعلت غیبت پرونده آنها در هیئت بدوی رسیدگی به تخلفات اداری این سازمان در دست اقدام است تقاضا میشود بمنظور ادای توضیحات لازم ظرف مدت ۲۰ روز به هیئت مذکور واقع در خیابان دکتر شریعتی سازمان منطقه‌ای بهداری استان تهران ساختمان شماره ۳ طبقه سوم مراجعه نمایند.

ردیف	کد	نام و نام خانوادگی
۱	۵۹۱	مجید لاجینی
۲	۶۰۱	فرزانه عدالتیان ذاکری
۳	۶۰۶	پریوش فیلی
۴	۶۱۰	اعظم کوثری
۵	۶۱۲	حسن بلورچی
۶	۶۱۴	مسعود مهاجر گنجه
۷	۶۲۹	نسرین فرسادی
۸	۶۳۲	فضه فرخ‌نیک بخش
۹	۶۳۴	ناهید خلیقی منفرد
۱۰	۶۴۰	طیبه کتابدار
۱۱	۶۴۲	میراحمد ولی‌زاده
۱۲	۶۴۳	طیب مولائی
۱۳	۶۵۰	منصوره آیت‌اللهی
۱۴	۶۵۵	آسیه طاهری
۱۵	۶۶۶	سودابه کشاورز
۱۶	۶۷۱	فروغ مدیری محلاتی
۱۷	۶۹۴	علیرضا داستانی
۱۸	۷۱۱	بهجت رضائی
۱۹	۷۱۸	محمد خلج هدایتی
۲۰	۷۱۹	معصومه باقری مکی

م الف ۳۰۸۸۹

بسمه تعالی

(اطلاعیه سازمان منطقه‌ای بهداری استان تهران)

از افراد مشروحه زیر که بعلت غیبت پرونده آنها در هیئت بدوی رسیدگی به تخلفات اداری این سازمان در دست اقدام است تقاضا میشود بمنظور ادای توضیحات لازم ظرف مدت ۲۰ روز به هیئت مذکور واقع در خیابان دکتر شریعتی سازمان منطقه‌ای بهداری استان تهران ساختمان شماره ۳ طبقه سوم مراجعه نمایند.

ردیف	کد	نام و نام خانوادگی
۱	۴۲۹	اکرم رشیدی از ناوله
۲	۴۳۰	سهیلا گرجی جانسپاری
۳	۴۳۲	عباس ناجی
۴	۴۴۰	مریم رضایزدی
۵	۴۵۰	مهرانگیز فارسی
۶	۴۵۱	ناهید عرفانی بهروز
۷	۴۶۳	شهین نوری مطلق
۸	۴۹۸	سرور پیروز
۹	۵۰۶	فاطمه کربلائی علی
۱۰	۵۰۹	منوچهر ناطقیان
۱۱	۵۱۶	مهرانگیز هادی زاده سیاه بومی
۱۲	۵۴۰	اشرف شیرنظر
۱۳	۵۵۸	ترانه رحیمی
۱۴	۵۶۰	رضا خاکسار
۱۵	۵۶۵	پری وندور
۱۶	۵۷۳	سکینه خدابگی
۱۷	۵۷۴	همایور همایون
۱۸	۵۷۶	سیده شرافت هوشمند ضیائی
۱۹	۵۷۷	شکیبا مشعوف
۲۰	۵۸۶	علیرضا حریری

م الف ۳۰۸۹۰

بسمه تعالی

اطلاعیه سازمان منطقه‌ای بهداری استان تهران

از افراد مشروحه ذیل که بعلت غیبت پرونده آنها در هیئت بدوی رسیدگی به تخلفات اداری این سازمان در دست اقدام است تقاضا میشود بمنظور ادای توضیحات لازم ظرف مدت ۲۰ روز به هیئت مذکور واقع در خیابان دکتر شریعتی سازمان منطقه‌ای بهداری استان تهران ساختمان شماره ۳ طبقه سوم مراجعه نمایند.

ردیف	کد	نام و نام خانوادگی
۱	۱۷۵۶	محمدجعفر برازنده پی
۲	۱۷۵۷	کاوه حریری مطلق
۳	۱۷۵۹	پوران وکیلی
۴	۱۷۶۰	صدیقه عقیلی
۵	۱۷۶۱	فرح مجد محمدی
۶	۱۷۶۵	پروین وفائی زاده
۷	۱۷۶۶	هوشنگ نرئی
۸	۱۷۶۷	عباس ریاحی نژاد
۹	۱۷۶۸	محمد طهماسبی خسروشاهی
۱۰	۱۷۶۹	افسر ناعمی
۱۱	۱۷۷۰	سرور کشلی جیلانی
۱۲	۱۷۷۱	فریده سرداری عمیدآبادی
۱۳	۱۷۷۲	شهناز لیاف
۱۴	۱۷۷۴	فاطمه یزدانی
۱۵	۱۷۷۵	محمدهادی ضیاءقزلباش
۱۶	۱۷۷۶	میرزاآقا ناصری
۱۷	۱۷۷۹	والیه بستانکار
۱۸	۱۷۸۰	نرگس محمدی جنیدی
۱۹	۱۷۸۴	مرتضی حاتمی منفرد
۲۰	۱۷۸۵	مصطفی گرمامازندی
۲۱	۱۷۸۶	محمدعلی کریمی اعظم
۲۲	۱۷۹۵	عارفه شفابخش پیله دو
۲۳	۱۷۹۶	فاطمه سرلک
۲۴	۱۷۹۷	سیدجمال حصیری
۲۵	۱۷۹۸	مهشید نوری
۲۶	۱۸۶۸	پرویز زمانی
۲۷	۱۸۷۰	گیتی باباخسه
۲۸	۱۸۷۱	مریم نادری فرد
۲۹	۱۸۷۲	بهناز طبری
۳۰	۱۸۷۳	صغری مدلل صفتکار
۳۱	۱۸۷۴	حراسفینی فراهانی
۳۲	۱۸۷۶	نیره نباتی
۳۳	۱۸۷۷	باقر محمودی
۳۴	۱۸۸۱	سیدمهدی رضوی طوسی
۳۵	۱۸۸۳	شهرزاد زرگر
۳۶	۱۸۸۴	منصور حسینی نیک
۳۷	۱۸۸۵	مینوفدائی فرد
۳۸	۱۸۸۶	آنیک شاهمرادیان
۳۹	۱۸۸۸	مریم قاضی مرادی
۴۰	۱۹۲۰	منوچهر مهدوی

م الف ۳۰۸۹۳

دکتر محسن باستانی
رئیس هیأت بدوی رسیدگی به تخلفات اداری بهداری استان تهران

بسمه تعالی

(اطلاعیه سازمان منطقه‌ای بهداری استان تهران)

از افراد مشروحه زیر که بعلت غیبت پرونده آنها در هیئت بدوی رسیدگی به تخلفات اداری این سازمان در دست اقدام است تقاضا میشود بمنظور ادای توضیحات لازم ظرف مدت ۲۰ روز به هیئت مذکور واقع در خیابان دکتر شریعتی سازمان منطقه‌ای بهداری استان تهران ساختمان شماره ۳ طبقه سوم مراجعه نمایند.

ردیف	کد	نام و نام خانوادگی
۱	۲۶۰	جلیلیان کوایل
۲	۲۸۰	سلطان دینامعلی زاده
۳	۲۹۴	زهرا عسگری
۴	۳۰۹	رضوان زند کارگر
۵	۳۳۵	منیژه جعفری
۶	۳۴۲	نیناآله ویردا
۷	۳۵۸	هما وفائی مخصوص
۸	۳۶۸	فریدون بهدینیان
۹	۳۶۹	ملیحه بتونی
۱۰	۳۷۵	هاجر تندرست
۱۱	۳۸۰	نرگس جمشیدی
۱۲	۳۸۲	مریم عباسقلی زاده
۱۳	۴۰۲	امیرناصر ملک سعیدی
۱۴	۴۰۳	نزهت عسگری
۱۵	۴۰۵	مولود رضوی
۱۶	۴۰۸	علی خلیلی پوردارستانی
۱۷	۴۱۰	تامارا تیموریان
۱۸	۴۱۴	ربابه علیرضائی
۱۹	۴۲۳	علی اکبر سلطان محمدی
۲۰	۴۲۵	حسن جلویان

م الف ۳۰۸۹۱

بسمه تعالی

(اطلاعیه سازمان منطقه‌ای بهداری استان تهران)

از افراد مشروحه زیر که بعلت غیبت «پرونده آنها در هیئت بدوی رسیدگی به تخلفات اداری این سازمان در دست اقدام است تقاضا میشود بمنظور ادای توضیحات لازم ظرف مدت ۲۰ روز به هیئت مذکور واقع در» خیابان دکتر شریعتی سازمان منطقه‌ای بهداری استان تهران ساختمان شماره ۳ طبقه سوم مراجعه نمایند.

ردیف	کد	نام ونام خانوادگی
۱	۳۲	حسن جاجی منشی
۲	۵۵	شهناز پادری
۳	۷۸	محمددرویش ورجه زاده
۴	۸۹	جعفر بقائی
۵	۹۷	سهیلا صدیقیان
۶	۹۹	ناصره نیاکی
۷	۱۰۸	ام البنین شفائی
۸	۱۲۰	سکینه ابراهیم
۹	۱۲۵	فاطمه خاکپورورامینی
۱۰	۱۵۰	ماهرخ زیبرم
۱۱	۱۷۶	لادن خسروی
۱۲	۲۰۸	محمدمهدی جانثار
۱۳	۲۰۹	مهری پهلوان منشاد
۱۴	۲۱۳	صغری صدف آتشین
۱۵	۲۱۴	فاطمه قطمیری فردمطلق
۱۶	۲۲	منیره رضائی
۱۷	۲۴۳	محمد ربیعی
۱۸	۲۴۴	فریدون یدرنجی اقدم
۱۹	۲۴۷	فریده کیوان
۲۰	۲۵۷	سیما حشمت پور

م ا ـ ۳۰۸۹۲

بسمه تعالی

آگهی خرید و تملک زمین توسط شرکت ملی نفت ایران ـ مناطق نفت‌خیز

شرکت ملی نفت ایران در شهرستان بوشهر در نظر دارد در اجرای ماده ۹/ قانون اراضی شهری و مواد ۴۳ و ۴۴ آئین‌نامه اجرائی قانون مذکور و تبصره‌های ذیل آن جهت خرید و تملک پلاکهای ۶۴ ـ ۶۵ ـ ۶۶ ـ (قسمتی از ۶۷) ـ (قسمتی از ۷۰) ـ ۷۲ ـ ۷۳ ـ ۷۴ ـ ۷۵ ـ ۷۶ ـ ۷۷ ـ ۷۸ ـ ۷۹ ـ ۸۰ ـ ۸۱ ـ ۸۸ فرعی از ۳۷۸۷ اصلی واقع در بخش ۲ شهرستان بوشهر اخذ نماید. لذا بدینوسیله در ۳ نوبت بفاصله ده روز باطلاع کلیه مالکین و صاحبان سایر حقوقی پلاکهای یاد شده میرساند که ظرف مدت ۱۵ روز از انتشار نوبت سوم آگهی با در دست داشتن کلیه مدارک مربوطه به امور حقوقی مناطق نفتخیز واقع در اهواز کوی فدائیان اسلام ساختمان چهار طبقه شرکت ملی نفت ایران جهت انجام اقدامات لازم مراجعه نمایند در صورت عدم مراجعه مالکین در مهلت مقرر طبق تبصره ۲ ماده ۹ قانون اراضی شهری و مقررات جاری طی تشریفات قانونی اقدام به تملک اراضی فوق الذکر خواهد شد.

اداره اراضی شرکت ملی نفت ایران مناطق نفتخیز ـ اهواز

امور حقوقی مناطق نفتخیز

«آگهی حراج اموال منقول»

اداره تصفیه امور ورشکستگی تهران بقائم مقامی شرکت ورشکسته فتوگرافی رنگیران اموال و لوازم دفتری شرکت ورشکسته را بشرح ذیل بفروش میرساند:

۱ـ لوازم دفتری از قبیل ماشین تحریر ـ ماشین حساب در مارکهای مختلف، تلفن رومیزی، صندلی ـ کمد ـ فایل ـ میز جوبی و فلزی بزرگ و کوچک گاوصندوق فلزی ـ کپسول آتش نشانی ـ یخچال ـ شوفاژ برقی ـ جاروب و موکت شوربرقی ـ کولر ـ آب سردکن ـ ظروف آبدارخانه و غیره را برای روزهای سه‌شنبه و چهارشنبه بیستم و بیست و یکم اسفندماه ۶۴ از ساعت ۱۰ صبح الی ۱۳½ در محل اموال واقع در خیابان جمهوری بین حافظ و ولی عصر روبروی کوچه لاله طبقه فوقانی بانک ملی ایران پلاک ۲۱۰ یکجا یا جداگانه از طریق حراج بفروش میرساند. فروش نقدی است و وجه مورد فروش در جا دریافت میگردد.

۲ـ یکدستگاه لیفتراک برقی بمارک hister ساخت امریکا که با باطری کار میکند با دستگاه شارژ مربوطه و قدرت ۹۰۰ تا ۷۲۶ آمپر و لوازم و اثاثیه موجود در انبار شرکت از قبیل قفسه‌های فلزی منصوبه در انبار و پالتهای فلزی و چوبی و میز ـ صندلی ـ کپسول آتش نشانی ـ تلفن رومیزی ـ یخچال ـ کمد ـ یخچال صندوقی و غیره را برای روزهای شنبه و یکشنبه بست و چهارم و بیست و پنجم اسفند ماه ۶۴ از ساعت ۱۰½ صبح الی ۱۳½ در محل اموال واقع در جاده مخصوص کرج کیلومتر ۹ روبروی شرکت مینوانبار مهرگان دست راست سالن دوم (انبار شرکت رنگیران) بشرح فوق بفروش میرساند. کلیه هزینه‌های مربوط بمعامله از قبیل بیاده نمودن قفسه‌ها و حق حراج بعهده خریداران میباشد خریداران میتوانند یک ساعت قبل از جلسه حراج در محل حاضر و اموال مورد خرید را بازدید نموده و برای کسب اطلاعات بیشتر به اداره تصفیه تهران خیابان سپهبد قرنی ساختمان شماره ۲ وزارت دادگستری طبقه دوم اداره کل تصفیه اطاق شماره ۲۰۱ مراجعه نمایند.

م الف ۳۰۹۰۲

اداره تصفیه تهران

اطلاعیه تربیت معلم قرآن کریم

قال رسول ا... (ص):
«خیرکم من تعلم القرآن و علمه»

از آنجا که در راستای تعمیم فرهنگ اسلام و صدور انقلاب، توجه عمیق به امر آموزش قرآن و نشر معارف قرآنی، از ضرورت ویژه‌ای برخوردار است، لذا بخش قرآن سازمان تبلیغات اسلامی بمنظور تامین معلمین آموزش قرآن کریم و گسترش امر مزبور و با توجه به موفقیت حاصله از اجرای طرح تربیت معلم قرآن در سازمانهائی چون، نیروی هوائی، دانشکده افسری، شهربانی، سپاه پاسداران انقلاب اسلامی و دیگر نهادها درنظر دارد که درجهت پاسخگوئی به تقاضا هائی که اخیرا از سوی برخی سازمانها واصل گردیده، همزمان با برگزاری ۳ دوره از اردوهای سراسری تربیت معلم قرآن اقدام به آموزش تعدادی از پرسنل برگزیده ادارات ونهادها نماید تا پرسنل منتخب پس از طی دوره معلمی، مسئولیت تدریس قرآن کریم را در واحد تابعه خود عهده دار شده و از این رهگذر ادارات و نهاد ها علاوه بر آشنا نمودن بیشتر پرسنل خود با قرآن کریم درمورد نیروی انسانی وهزینه های مالی نیز صرفه جوئی بعمل آورند.

لازم به توضیح است که چون آموزش پرسنل مذکور بطریق فوق برای اولین بار به مرحله اجرا در خواهد آمد، در این دوره صرفا پرسنل ادارات مستقر درمرکز، شرکت خواهند نمود و در دوره های بعدی اقدامات لازم جهت شرکت پرسنل خارج از مرکزنیز دردوره های تربیت معلم بعمل خواهد آمد.

علیهذا کلیه وزارتخانه ها وادارات و دوائر تابعه، سازمانهای رسمی و نهادهای انقلابی کشور که خواهان معرفی پرسنل برگزیده خود جهت طی دوره معلمی قرآن میباشند میتوانند حداکثر تا تاریخ ۶۴/۱۲/۲۵ روزهای شنبه، دوشنبه، چهارشنبه از ساعت ۹ تا ۱۲ نماینده خود را با در دست داشتن معرفی نامه کتبی از سوی اداره مربوطه جهت انجام مذاکره و کسب آگاهیهای بیشتر به دفتر مرکزی سازمان تبلیغات اسلامی واقع در میدان فلسطین اعزام نمایند تا پس ازانجام هماهنگی های لازم، ایشان از چگونگی و شیوه انتخاب پرسنل مورد نظر نیز مطلع گردند.

در خاتمه شرائط شرکت در اردوی مزبور ذیلا اعلام میگردد.

شرائط فردی:

الف: آگاهی و تسلط کامل بر روخوانی قرآن کریم
ب: حداقل سن ۱۸ سال و حداکثر ۴۰ سال
ج: موفقیت در آزمایشات کتبی و شفاهی که ازسوی بخش قرآن سازمان تبلیغات اسلامی بعمل خواهد آمد.
د: ارائه نامه کتبی از سوی سازمان تابعه، مبنی بر تائید تقوی، اخلاق وتعهد نسبت به مبانی انقلاب اسلامی.
هـ: سپردن تعهد در جهت رعایت مقررات انضباطی اردوها

شرائط اردو:

الف: اردوها مدت ۳ هفته و بصورت شبانه روزی بوده و شرکت کنندگان صرفا از ساعت ۶ بعد از ظهر پنجشنبه هر هفته تا ساعت ۶ روز بعد میتوانند اردو را ترک نمایند.
ب: هزینه هر یك از پرسنل که در طول مدت ۲۱ شبانه روز متجاوز ازمبلغ ۱۵۰۰۰ ریال نخواهد شد، بعهده سازمان مربوطه است.
ج: بموازات تدریس قرآن و شیوه معلمی، برنامه های دیگری از قبیل، آموزش احکام، آموزش صوت و لحن قرآن کریم و شیوه برگزاری مسابقات قرائت قرآن کریم ارائه خواهد شد.
د: در پایان اردوها، بعد از برگزاری امتحانات کتبی و شفاهی، به افرادی که موفقیت لازم را کسب نموده‌اند گواهینامه تربیت معلم قرآن کریم اهداء میگردد.

بخش قرآن سازمان تبلیغات اسلامی

اطلاعیه: امور حج و زیارت

سازمان حج واوقاف وامور خیریه درباره اعلام اسامی سرپرستان کاروانهای حج سال ۶۵ امور حج و زیارت باطلاع کلیه داوطلبین سرپرستی کاروانهای حج سال ۱۳۶۵ میرساند که با توجه به آزمون ومصاحبه انجام شده و بررسیهائی که بعمل آمده براساس شرایط و ضوابط مقرر و بترتیب اولویت وامتیازات اکتسابی بتعداد مورد نیازازبین متقاضیان واجد شرایط، سرپرستهای کاروانهای حج سال ۶۵ انتخاب واسامی آنان در تهران باداره امور راهنمایان حج و زیارت و دراستانها بادارات کل حج واوقاف وامور خیریه و در شهرستانهای قم وکاشان و قزوین بادارات حج واوقاف وامور خیریه شهرستانهای مذکور اعلام گردیده است بنابراین سرپرستان کاروانهای حج سال ۶۵ بایستی ازتاریخ ۱۳ـ اسفند ـ۶۴ بادارات یاد شده مراجعه و ضمن دریافت حکم سرپرستی کاروان و دستورالعمل ها وسایر مدارك لازم فرم تعهدنامه را تنظیم وتحویل نمایند.

ضمنا بسایر داوطلبان سرپرستی کاروان که اسامی آنان اعلام نگردیده وقبول نشده‌اند توصیه میشود از مراجعه بامور حج و زیارت وادارات کل حج واوقاف وامور خیریه خودداري فرمایند وتوجه داشته باشند که عدم انتخاب این قبیل متقاضیان بهیچوجه نمایانگر عدم صلاحیت و شایستگی آنان تلقی نگردیده بلکه گزینش نهائی با توجه به نیاز امور حج و زیارت بتعداد معینی سرپرست کاروان بوده که با عنایت به تجربیات گذشته و درخواست ائمه محترم جمعه و نمایندگان محترم مجلس شورای اسلامی و مسئولین استان و پیشنهادات واصله (که بر بومی بودن و سکونت سرپرست کاروان در محلی که انتخاب شده تاکید فرموده‌اند) وباعنایت به امتیازات بدست آمده واولویت بیشتری که انتخاب شدگان کسب نموده‌اند، انجام شده و سعی گردیده که با توجه بضوابط مذکور افراد انتخاب شوند وعدم انتخاب تعدادی ازمتقاضیان بهیچوجه دلیل عدم صلاحیتشان نبوده است. ضمنا باتوجه باینکه سال اول بومی شدن سرپرستان است که اگر در بعضی ازشهرستانها بطورکامل عمل نشده، انشاءالله در سالهای آتی عمل خواهد شد.

امور حج و زیارت

«بسمه تعالی»

آگهی مزایده شماره ۳ـ۴۲۷

شرکت ملی نفت ایران حدود /۱۰۰۰۰ تن ضایعات خود از قبیل: دم قیچی‌های فرسوده، پالتهای آغشته به قیر، آهن آلات فرسوده، شیرآلات مستعمل مبدل حرارتی فرسوده، ورقهای آهن اسقاطی، ورقهای شیروانی فرسوده، لوازم مستعمل، بشکه‌های پاره، تخته‌های اسقاطی و قطعات فرسوده را که در پالایشگاه تهران موجود میباشد بصورت یکجا و از طریق مزایده عمومی بفروش میرساند.

علاقمندان میتوانند از تاریخ نشر این آگهی لغایت روز ۶۴/۱۲/۲۱ جهت دریافت برگ مشخصات و شرایط شرکت در مزایده به امور کالای مازاد واقع در تهران خیابان سپهبد قرنی، پلاک ۱۹۴، مرکزی دوم شرکت ملی نفت ایران، طبقه اول، اطاق ۱۱۵ مراجعه و در همان تاریخها اقلام مورد مزایده را در پالایشگاه تهران رویت نمایند.

م الف ۳۱۷۱۶

عکس بالا الله وردی مولائی عوض ابادی فرزند حسین سن ۷۵ ساله شماره شناسنامه ۸۸ مدتی است که از منزل خارج و تاکنون مراجعت نکرده است کسانیکه از نامبرده اطلاعی دارند لطفاً با تلفن تهران: ۶۴۰۶۹۰ محمد مولائی. و تلفن دامغان ۲۸۹۴ علی مولائی تماس و خانواده اش را خوشحال سازند
آ ـ ۵۵۰۱

بسمه تعالی

وزارت معادن و فلزات
شرکت ملی فولاد ایران

آگهی استخدام

مجتمع معدن چناره جهت اجرای طرح تجهیز و بهره برداری از معادن سنگ آهک چناره واقع در چهل و شش کیلومتری شمال اندیمشک چهار نفر فارغ التحصیل دانشگاهی در رشته‌های معدن، زمین شناسی، مکانیک، ساختمان (سازه) را به همکاری دعوت مینماید.

متقاضیان می‌توانند تقاضای خود را به همراه اطلاعاتی در زمینه تحصیلات سابقه کار، معافی و غیرو به آدرس اندیمشک صندوق پستی ۱۱۹ مجتمع معدن چناره و یا تهران خیابان ولیعصر شماره ۶۸۵ شرکت ملی فولاد ایران دفتر مجتمع معدن چناره ارسال نمایند به برگزیده شدگان مسکن در شهر اندیمشک واگذار میگردد.

م الف ۳۰۳۶۱

مجتمع معدن چناره

مجله دنیای ورزش روزهای شنبه منتشر می‌شود

«بسمه تعالی»

آگهی استخدام خرید خدمت در مرکز آمار ایران

مرکز آمار ایران به تعدادی لیسانس کامپیوتر (مرد) جهت اشتغال در قسمت کامپیوتر خود نیاز دارد.

داوطلبان جهت ثبت نام و تنظیم پرسشنامه به کارگزینی این مرکز واقع در خیابان دکتر حسین فاطمی مقابل سازمان آب تهران نبش خیابان رهی معیری مراجعه فرمایند.

م الف ۲۹۰۸۹

مرکز آمار ایران

اطلاعیه امور حج وزیارت
سازمان حج واوقاف وامور خیریه
درباره تاریخ مراجعه زائران بیت الله الحرام به سرپرستان کاروانهای حج سال ۱۳۶۵ و چگونگی تحویل مدارك به آنان

کلیه زائران بیت الله الحرام که نوبت تشرف آنان سال ۱۳۶۵ تعیین شده و در معاینات پزشکی قبول و کارت کامپیوتری دردست دارند از تاریخ ۶۴/۱۲/۱۵ لغایت ۶۵/۱/۱۵ فرصت دارند بیکی از سرپرستهای کاروان های حج منتخب سازمان و مورد نظر خود مراجعه و ثبت نام نمایند در غیراینصورت و پس از مهلت تعیین شده امور حج و زیارت تعهدی نسبت باعزام آنان در سال ۱۳۶۵ ندارد.

سرپرستهای کاروانها بایستی از تاریخ مذکور با رعایت ضوابط زیر از زائران یادشده بتعدادی که برای هریك از آنان مقرر شده است ثبت نام و مدارك لازم را جهت بررسی و تائید و دریافت معرفینامه برای ادارات گذرنامه در تهران بامور حج وزیارت و در استانها (و شهرستانهای قم کاشان و قزوین) بادارات حج و اوقاف و امورخیریه مربوط تحویل نمایند.

۱ـ نام نویسی از دارندگان اسناد بانکی ـ/۲۷۰/۰۰۰ ریالی و ـ/۵۲۰/۰۰۰ ریالی که نوبت تشرف آنان سال ۶۵ میباشد و کارت کامپیوتری دردست دارند بعمل خواهد آمد وسندهای قبلی باید از طریق امورحج و زیارت اصلاح گردد.

۲ـ نام نویسی از کلیه خانواده های محترم شهداء که دارای سند بانکی جدید (ـ/۲۷۰/۰۰۰ ریالی و ـ/۵۲۰/۰۰۰ ریالی) بوده و معرفینامه کتبی بنیاد شهید انقلاب اسلامی را نیز دردست دارند.

۳ـ نام نویسی از کلیه افرادیکه سند بانکی آنان توسط امور حج و زیارت برای ثبت نام در سال ۱۳۶۵ ظهرنویسی و ممهور شده است.

۴ـ مدارکی که زائران بهنگام مراجعه بسرپرستان کاروان بایستی تحویل نمایند بشرح زیر است:

الف ـ اصل سند بانکی و نسخه دوم آن که پشت آنها توسط متقاضی و همراه امضاء شده باشد.

ب ـ اصل کارت کامپیوتری «چنانچه کارت باشناسنامه زائر تطبیق نداشته و از طرف اداره ثبت نام یا ادارات کل حج و اوقاف تصحیح نشده باشد بطور حتم باید توسط سرپرست تصحیح شود».

ج ـ تسلیم دفترچه معاینات پزشکی متضمن قبولی در معاینات.

د ـ اصل شناسنامه عکس دار متقاضی و همراه (درصورت داشتن همراه).

هـ ـ فتوکپی شناسنامه عکس دار متقاضی و همراهان از تمام اوراق شناسنامه ۲ نسخه.

و ـ عکس ۴×۴ برقی بدون کلاه و عینك (خانمها باحجاب اسلامی بطوریکه گردی صورت کاملا مشخص باشد) برای متقاضی و هریك از همراهان که پشت آن مشخصات صاحب عکس نوشته شده باشد

۶ قطعه (ضمنا از تاریخ گرفتن عکس بیش از ۶ ماه نگذشته باشد).

ز ـ برگ تکمیل شده درخواست صدور گذرنامه مخصوص حج با خط خوانا (این فرم را میتوانید از مسئول کاروان مورد نظر خود دریافت نمائید).

ح ـ رضایت نامه شوهر که ازطرف دفترخانه اسناد رسمی گواهی شده باشد در مورد بانوان شوهردار که بتنهائی عازم مسافرت میباشند (در برگ درخواست گذرنامه محلی برای دریافت اجازه رسمی شوهر پیش بینی شده است که پس از تنظیم قسمت مذکور با مراجعه به دفترخانه اسناد رسمی صحت امضاء و موافقت نامه شوهر را گواهی مینمایند).

ت ـ مدارك زوجیت برای زنان شوهردار که ازدواج در شناسنامه آنها ثبت نیست (برای اثبات مدرك زوجیت میتوانید فتوکپی عقدنامه و یا فتوکپی صفحه اول شناسنامه یکی از فرزندان را ارائه نمائید.

ی ـ گواهی فوت شوهر برای بانوانیکه شوهر آنها فوت نموده است (برای ارائه گواهی فوت میتوانید گواهی خلاصه فوت از اداره ثبت احوال اخذ نمائید و یا از روی شناسنامه ابطال شده شوهر فتوکپی تهیه شود و یا فتوکپی انحصار وراثت و یا قیم نامه ارائه نمائید).

ك ـ گواهی طلاق برای بانوان مطلقه که طلاق در شناسنامه آنا ن ثبت نگردیده است.

ل ـ ارائه مدرك قابل قبول اداره وظیفه عمومی برای مشمولین متولد ۱۳۳۸ لغایت ۱۳۴۶ بشرح زیر:

۱ـ متولدین سالهای ۱۳۳۸ لغایت ۱۳۴۶ در صورت دارا بودن شرایط زیر میتوانند در سال ۱۳۶۵ به حج مشرف شوند.

۱ـ۲ـ دارندگان کارتهای معافیت پزشکی یا تکفل و یا دارندگان کارت دائم کامپیوتری و یا دارندگان کارت پایان خدمت معتبر.

۲ـ۲ـ دارندگان کارت تحصیلی سال ۶۴ـ۱۳۶۵ از دانشگاهها و موسسات آموزش عالی (که به تصویب وزارت فرهنگ و آموزش عالی رسیده باشد) و مدارس متوسطه و یا حوزه های علمیه (که مورد تائید شورای مدیریت حوزه علمیه قم میباشد).

۳ـ۲ـ فارغ التحصیلان مراکز تربیت معلم بمعرفی وزارت آموزش و پرورش.

۴ـ۲ـ دارندگان دفترچه آماده بخدمت بشرط اینکه تاریخ اعزام آنان از اول مهرماه سال ۱۳۶۵ ببعد باشد و مهر غیبت نداشته باشد.

۵ـ۲ـ کارمندان نیروهای مسلح جمهوری اسلامی ایران بمعرفی فرمانده نیروی مربوطه.

م ـ پرسنل شاغل نیروهای مسلح جمهوری اسلامی ایران اعم از کارمند، درجه دار و افسر و سپاهی و کمیته موافقت اداره مربوطه بشرح زیر:

م ـ ۱ ـ پرسنل ارتش جمهوری اسلامی ایران موافقت سازمان حفاظت و اطلاعات ارتش.

م ـ ۲ ـ پرسنل ژاندارمری جمهوری اسلامی ایران موافقت حفاظت اطلاعات ژاندارمری.

م ـ ۳ ـ پرسنل شهربانی جمهوری اسلامی ایران موافقت کارگزینی.

م ـ ۴ ـ پرسنل بازنشسته نیروهای مسلح موافقت نامه دادستانی ارتش.

م ـ ۵ ـ پرسنل سپاه پاسداران انقلاب اسلامی ایران موافقت فرماندهی سپاه پاسداران انقلاب اسلامی ایران.

م ـ ۶ ـ پرسنل کمیته های انقلاب اسلامی موافقت فرماندهی کمیته انقلاب اسلامی.

توجه: پرسنل نظامی برای دریافت موافقتنامه فوق الذکر بایستی فتوکپی کارت کامپیوتری و سند بانکی را بواحد مربوطه خود ارائه نمایند.

۵ـ سرپرستان کاروان بایستی بهنگام مراجعه زائران مدارك لازم را اخذ و دقیقا رسیدگی و کنترل نمایند و کلیه فتوکپی های دریافتی را با اصل آن تطبیق و بمهر دفتر کاروان که حاوی نام سرپرست کاروان و شماره کاروان است ممهور نمایند.

۶ـ دفترچه معاینه پزشکی زائر که حاکی از قبولی او در معاینات پزشکی است را دریافت و نسخه سفید رنگ نظریه پزشك معاینه کننده را که بعنوان اداره گذرنامه نوشته شده و دارای مهر و امضای درمانگاه و پزشك معاینه کننده میباشد از دفترچه جدا نموده و روی تعرفه گذرنامه بهمراه سایر مدارك خواسته شده منگنه شود و اصل دفترچه به متقاضی مسترد گردد.

۷ـ دقت در تنظیم فرم تعرفه گذرنامه و فرم اسامی زائران مجددا تاکید و یادآوری میشود که از زائران ثبت نام شده، حتما شماره تلفن مستقیم یا لااقل تلفن با واسطه و نشانی دقیق محل سکونت یا محل کار اخذ گردد و اسامی زائران بایستی بدقت روی لیستهائی که در تهران از اداره راهنمایان و در شهرستانها از ادارات حج و اوقاف و امور خیریه دریافت خواهند نمود با خط خوانا ثبت و اسناد بانکی را بطور جداگانه (از نظر نسخه اول و دوم و متقاضی و همراه) در پوشه ای قرار دهند.

۸ـ برگ درخواست صدور گذرنامه باید بدقت از روی شناسنامه با خط خوانا تکمیل و یك قطعه عکس در صورتیکه متقاضی تنها باشد و ۲ قطعه اگر متقاضی همراه داشته باشد در محل الصاق عکس بر روی تعرفه منگنه شود و سپس برگ تعرفه بر روی یك ورق پوشه همراه یك دوره کامل فتوکپی شناسنامه متقاضی و فتوکپی شناسنامه همراه متقاضی منگنه شود و ۲ قطعه عکس (یکعدد از آن به روی پوشه منگنه و دیگر زیر عکس منگنه شده به پشت آن جا سازی شود و ۳ قطعه عکس و یك دوره فتوکپی شناسنامه باقیمانده نیز نزد سرپرست کاروان نگهداری شود.

توجه: دقت فرمائید در برگ درخواست صدور گذرنام

راهنمای شماره‌های نیازمندیهای اطلاعات

ساعت کار نیازمندیهای اطلاعات ۷/۳۰ الی ۱۸/۳۰

قبول آگهی تلفنی ۷/۳۰ الی ۱۸

پنجشنبه‌ها: ۷/۳۰ الی ۱۳/۳۰

هزینه آگهی معمولی سطری ۳۰۰ ریال و حروف درشت، کادری و کلیشه سطری ۴۰۰ ریال. بالای صفحات پیشتر سطری ۵۰۰ ریال

ردیف	خرید و فروش خدمات منزل	ردیف	خرید و فروش اتومبیل
۱	فروش لوازم	۲۲	فروش جیپ و میکرو
۲	خرید	۲۳	خرید اتومبیل
۳	نمایشگاه و فروشگاه	۲۵	نمایشگاه اتومبیل
۴	تعمیر و سرویس	۲۵	تعمیر و نمایشگاه
۵	تعمیر آسانسور	۲۶	مورد نیاز اتومبیل
۶	تعمیر ساعت	۲۷	مورد نیاز اتومبیل سنگین
۷	تعمیر یخچال و سردخانه	۲۸	باربری شهر و شهرستان
۸	تعمیر لباسشوئی	۲۹	جوانکهای کرایه
۹	تعمیر آبگرمکن	۳۰	
۱۰	تعمیر دوبه کوبی مبل	۳۱	
۱۱	تعمیر پکاپ	۳۲	
۱۲	تعمیر شوفاژ	۳۳	
۱۳	لوله کشی گاز	۳۴	
۱۴		۳۵	
۱۵		۳۶	
۱۶		۳۷	
۱۷		۳۸	
۱۸	

شریک جهت تولید مواد غذائی با درآمد خوب ۷۰۸۳۵۸ آ-۴۲۹۷۱

محل کار ازما
ویلائی با ۱۰ اطاق ایده و کار از شما (جهت تولید سبک) بی واسطه ۸۹۸۹۴۰ آ-۴۳۱۳۱

۴۵ ترجمه مدارک

ترجمه اسناد رسمی
وغیره فوری عادی ۲۳۹۳۰۳ آ-۴۲۶۱۰

۵۱ تدریس خصوصی

تضمینی ۱۰۰٪
در ۱۰ جلسه از ابتدائی تا کنکور
و کلیه زبانها ۷۳۳۵۵۱

اخذ پذیرش دانشجوئی
هند
در سطوح مختلف تحصیلی
صندوق پستی ۱۳۱۴۵-۳۹۸
تهران مکاتبه نمائید
آ-۴۳۱۴۰

تدریس خصوصی زبان آلمانی
توسط استاد دانشگاه ۲۶۵۸۲۴ آ-۱۳۹۹۰

زبان انگلیسی توسط لیسانسیه زبان و ادبیات انگلیس ۷۰۰۵۲۴ آ-۴۳۱۱۱

آلمانی خصوصی ۹۷۴۲۱۰ آ-۴۳۱۶۵

دروس ابتدائی و راهنمائی
توسط دبیران خانم ۷۶۵۲۴۰ آ-۴۱۰۴

خیاطی طراحی نقاشی
وانگلیسی ۶۶۷۳۲۴ آ-۴۲۲۲۶

کنکور آزرم
پزشکی مهندسی تضمینی
۳۹۸۷۲۰ آ-۴۱۸۸۷

تدریس خصوصی کلیه دروس ابتدائی. راهنمائی. نظری هنرستان موفقیت ۱۰۰٪ ۷۵۲۴۰۳ در تمام نقاط تهران

۵۲ کلاس درس

تعلیم شعبده بازی
در ۵ دقیقه توسط پریستو
۳۸۵۳۳۸۳

ماشین نویسی امیر
فارسی ولاتین ۹۶۸۴۹۱ آ-۴۳۱۵۸

آموزش گلدوزی
در خانه کوچك ۷۹۱۱۱۷ آ-۴۳۱۶۳

با ارزانترین شهریه
ماشین نویسی فارسی ولاتین
آموزشگاه وحید ۳۱۸۹۱۰

۵۳ آموزش نقاشی

نقشکده تعلیم نقاشی طراحی
تکنیك ولی عصر نبش زعفرانیه
۴۵۷۴۳۷۷

۶۱ آپارتمان فروشی

فروش یا رهن
آپارتمانی ۳ اطاق خوابه با گاز و شوفاژ ۱۶۴ مترجهت فروش یا رهن کامل از ساعت ۹ تا ۳ بعدازظهر ۳۹۶۳۱۱ و ۳۹۶۲۷۵

مجتمع ۱۱۰

مسکونی و پزشکی ۲ و ۳ خوابه محدوده میدان ونك تحویل سه ماهه
۶۸۶۵۲۷

آپارتمانی تك واحدی ۳ خوابه شوفاژ تلفن و ۱۸۵ متر بنا بفروش میرسد تلفن ۹۷۲۰۹۴ آ-۴۳۰۳۴

آپارتمان تجاری مسکونی تهران نو ۷۵۸۲۳۰ آ-۴۳۰۷۲

اکازیون
یکدستگاه آپارتمان تکواحدی سه خوابه پارکینگ شوفاژ مغازه کریم خان انتهای آبان فروشی ۸۹۷۹۵۳ آ-۴۳۰۸۳

۳ دستگاه آپارتمان لوکس نوساز تك واحدی ۴ و ۳ و ۲ خوابه دوبلکس گاز روشن پارکت و موکت ـ استخر ـ تصفیه فضای سبز شمالی در ۳۵۰ متر بنا یکجا و تك واحدی بفروش میرسد شمیران شهید فلاحی فیروز کوه غربی بین پلاك ۷ و ۹ تلفن ۶۵۷۸۹۷ـ۲۱۱۱۲۵ آ-۱۳۹۹۲

آپارتمان چهار خوابه دارای فن کوئیل سرویس خارجی ـ پارکت ـ موکت و فیش تلفن آدرس خیابان سعادت آباد خیابان پانزدهم پلاك ۸۶ پیرزاده آ-۱۳۹۷۸

دوبلکس سه خوابه در خیابان رسالت فوری فروشی تلفن ۲۶۴۲۶۶ آ-۱۳۸۲۱

آپارتمان ۹۱ متری خیابان هاشمی فروش با معاوضه ۹۵۴۷۶۱ آ-۳ـ۵۵۲۰

آپارتمان فروشی در بهبودی ۸۵۵۳۳۰ آ-۴۳۱۷۹

طبقه دوم آپارتمانی فروشی تلفن ۹۷۱۶۷۸ آ-۴۳۱۸۴

آپارتمان ۲ خوابه لوکس گاز تلفن تخلیه انباری بفروش میرسد تلفن ۹۳۵۷۷۰ آ-۴۳۱۸۵

موقعیت استثنائی
دو خوابه واقع در مجموعه چهار واحدی صادقیه فروشی تلفن ۶۳۰۰۵۳ آ-۱۴۰۴۶

گاندی
۳ خوابه با کلیه تجهیزات ۶۲۲۶۶۲ آ-۴۳۱۴۶

نارمك یك خوابه طبقهٔ اول پارکینگ شوفاژ ۷۳۸۶۴۱ آ-۴۳۱۴۷

تقاطع خیابان پاسداران و خیابان کلاهدوز آپارتمان تك واحدی ۳ طبقه سوم ۱۶۰ متر بنای مفید ۳ خوابه تلفن و کولر و شوفاژ و گاز روشن انباری پارکینگ ۲۴۹۴۴۲ آ-۴۳۱۷۲

آپارتمان دوخوابه با شوفاژ ـ گاز روشن ـ موکت ـ کولر فوری فروشی ۲۴۸۷۹۸ آ-۲۵۳۴۸

شهرك پرواز ویلائی دوخوابه مساحت ۲۱۰ متر تلفن ۷۹۱۶۳۹ آ-۴۳۰۴۲

ملکی به مساحت ۷۰۰ متر مربع دارای ۵۰۰ متر مربع زیربنا شوفاژ گاز تلفن فروشی یا معاوضه با ملك ادرس خیابان دکتر مفتح (روزولت شمالی) نرسیده به چهارراه مطهری خیابان دوم پلاك ۱۵ تلفن ۸۴۰۹۲۷ آ-۴۳۰۵۷

۶۵ باغ فروشی

باغ باد رختهای ۱۲ ساله وویلائی نوساز برق و آب لوله کشی قلعه مخصوص پروار بندی با پروانه گوسفند برق ۳ فاز و آب لوله کشی یکجا و یا جداگانه بفروش میرسد بین قم و اراك جاده آشتیان مزرعه نو ۷۸۱۱۱۰ آ-۴۳۱۴۵

۶۷ فروش وسرقفلی مغازه

مغازه با آب و برق ۳ فاز پروانه کسب سیم پیچی الکترو موتور فعال و با درآمد خوب فوری واگذار میشود تلفن ۹۵۸۰۷۶ آ-۴۳۲۰۳

سرقفلی دوباب مغازه قصابی فروشی ۷۹۳۳۰۷ آ-۴۳۱۸۳

مغازه ای واقع در
خیابان قزوین مقابل خیابان مخصوص با انباری و تلفن و جواز واگذار میشود ۵۴۶۶۴۱ آ-۴۳۰۳۵

آموزشگاه رانندگی با جواز ۱۵ ساله اجاره، فروشی یا با خانه ای در شرق یا شمال تهران معاوضه میشود. تلفن ۷۳۵۱۸۳ آ-۴۳۱۱۸

یکباب مغازه با آب و برق تلفن اول خیابان کارگر جنوبی واگذار میشود ۶۶۰۰۳۱ آ-۴۳۱۲۲

مغازه طلافروشی
با جواز کسب در بهترین منطقه با بهترین دکوراسیون بفروش میرسد تلفن ۹۶۴۳۴۷ آ-۴۲۶۱۶

یکباب مغازه ۳ دهنه واقع در خیابان ری صفاری چهارراه ابراهیمی با جواز پارچه فروشی بفروش میرسد تلفن ۵۳۷۸۱۸ آ-۴۳۱۵۳

۷۰ اجاره آپارتمان

یکدستگاه آپارتمان ۳ خوابه واقع سهروردی شمالی اجاره با ودیعه تلفن ۸۶۴۸۸۹ آ-۴۳۲۲۰

یکدستگاه آپارتمان یك خوابه با گاز روشن فقط به یك یا دو نفر خانم کارمند یا دانشجو اجاره داده میشود کوی نصر (گیشا) خیابان بلوچستان نبش خیابان ۱۳ پلاك ۱ مراجعه جمعه ۹ تا ۱۱ صبح آ-۴۳۱۰۳

آپارتمان ۳ اطاق با سرویس واقع در خیابان بهبودی برای شرکت یا مطب اجاره داده میشود تلفن ۹۷۵۴۱۳ آ-۴۳۱۸۶

آپارتمان یکخوابه نوساز با شوفاژ خیابان ری اجاره داده میشود ۳۵۷۸۵۰

۷۸ رهن

رهن و اجاره
آپارتمان شمال شهر
۲۲۰۳۵۸ آ-۴۰۵۷۶

۷۹ موردنیاز اجاره آپارتمان

۲ و ۳ خوابه
در شمال شهر اجاره یا ودیعه نیازمندیم
۸۵۶۲۱۸ـ۸۵۳۹۹۵

مسکن حمیدی
۱ و ۲ و ۳ و ۴ خوابه نیازمند است
۲۳۹۴۹۰ـ۲۳۰۹۶۹

مدیرعامل کمپانی
بین المللی نیازمند اجاره ۲۲۴۵۰۲

۱۰۰ ایزولاسیون

ایزولاسیون
با مواد خارجی بی.ام.اس مقاوم سبك بدون برف روبی با تضمین کتبی ایزوفست ۸۳۴۷۷۵

۱۰۱ ساختمان سازی

ایزولاسیون بام ۶۳۶۷۱۱
با عالیترین مواد بدون کندن عایق ارزان با تضمین

ارز انتراز همه جا
اسکلت بتونی مسقف
ایتال ۷۵۳۳۸۵

اسکلت بتونی ایتال سقف
فروش تیرچه بلوك با نرخ رسمی ـ سریع
شرکت سقف مرکزی تلفن ۸۲۸۷۲۸

دفتر ساختمانی الوند
کلی و جزئی با مصالح و بدون مصالح ۹۷۷۰۵۳ آ-۴۲۸۰۶

شن و ماسه و خاکبرداری
واجر فشاری فوری
ارزان ۸۵۲۳۳۲

قابل توجه تعاونی ها و مالکین طرح محاسبه اجرای اسکلت بتون زیر نظر مهندسین متخصص و پرسنل ورزیده فروش تیرچه بلوك و بتون بقیمت دولتی ۹۸۲۰۷۹

شرکت ساختمانی جهان کوثر کلیه کارهای ساختمانی و تاسیساتی و تزئینات و نقاشی با نظارت شرکت ۶۲۶۶۷۱ آ-۴۳۱۵۶

دیوارهای گچی پیش ساخته تلفن ۹۳۲۸۵۴ آ-۴۱۹۵۸

کلیه کارهای ساختمانی
پیمانکاری فراهانی ۳۳۸۰۶۴ آ-۴۱۶۷۲

دیوار و سقف پیش ساخته
نصب سریع قیمت مناسب
۶۲۱۶۳۷

ایزوگام
با تضمین کتبی ۶۲۱۹۷۶

۱۰۴ نقشه کشی ساختمان

نقشه و پایان کار ۲۲۴۵۰۲ آ-۴۲۵۱۵

طرح محاسبه و اجرا
امضاء مجاز ۷۳۲۳۲۳ آ-۴۲۵۹۱

مشگل گشا
تهیه نقشه ـ محاسبه اجرا
۷۵۶۹۰۱

۱۰۵ داربست

داربست فلزی یزد
پیچ و رولپلاك ـ کف سابی ارزان فوری ۳۴۰۲۹۴ ا-۴۳۰۵۵

نصب سریع و فروش
داربست ۷۵۴۰۷۹ـ۷۵۶۰۲۴ آ-۴۲۶۵۴

داربست فلزی
عین آبادی ۲۶۵۳۲۱ آ-۳۸۴۳

شرکت مهشید بست
فروش ونصب داربست پیچ رولپلاك سنگ ۲۳۳۹۷۲ آ-۴۲۶۶۳

داربست فلزی نما
رولپلاك سنگ کاری سیمانکاری شستشو ۷۶۸۵۵۲ آ-۴۱۹۶۹

۱۰۶ تزئینات و دکوراسیون

گچبری و شومینه
و نقاشی فوری ۸۴۰۴۵۳

نقاشی ساختمان
بنرخ تعاونی فوری ۷۶۲۶۵۶ آ-۴۱۴۳۴

نقاشی ساختمان بقیمت
تعاونی ایام عید ۳۹۲۲۰۳ ا-۴۰۷۱۹

لوردراپه
تعمیر شستشو کرکره
لوردراپه ۷۰۴۰۴۲ آ-۴۲۹۶۰

گل مکان
موکت کاغذدیواری کفپوش
نقاشی ساختمان فوری ارزان
۸۵۹۳۹۶ ا-۱۲۰۵۳

نقاشی ساختمان با سابقه ۲۰ ساله ۳۱۶۹۱۲ آ-۵۵۷۳

۱۰۷ لوله بازکنی و تخلیه چاه

تشخیص و ترمیم با مصالح و بنائی فوری ۳۵۳۶۹۹ـ۶۶۷۹۳۵

لوله بازکنی تخلیه چاه شبانه روزی
۶۶۱۹۶۶ ۶۴۱۵۶۴
۹۶۴۷۴۷ ۵۶۲۹۰۴
۶۶۴۳۱۰ ۹۳۰۴۷۲
۳۴۷۴۹۰ ۶۶۷۱۴۹

ارزان تمام نقاط
تخلیه چاه تشخیص ترکیدگی لوله بازکنی
۸۲۱۷۱۹ ۶۵۱۴۵۱

تشخیص
ترکیدگی لوله ترمیم بنائی
تخلیه چاه
لجن کشی و تعمیر طرقه چاه
لوله بازکنی
با فنر برقی فوری
۸۳۱۳۳۲

تخلیه چاه تشخیص ترکیدگی
لوله بازکنی فوری
شبانه روزی
۵۶۴۴۴۸ ۶۴۹۰۹۳ ۵۳۷۸۱۷

لوله بازکنی
تشخیص ترکیدگی لوله
تخلیه چاه شبانه روزی
۹۳۳۸۴۹
تمام نقاط تهران

تشخیص ترکیدگی
شبانه روزی
لوله بازکنی
۶۵۳۳۷۳ فوری

تشخیص ترکیدگی
لوله بازکنی تخلیه چاه
۳۷۷۶۴۱

تخلیه چاه
تشخیص، لوله بازکنی
۷۹۳۷۹۳

لوله بازکنی تخلیه
تشخیص ترکیدگی لوله
۳۰۵۵۹۲ و

تخلیه چاه تشخیص ترکیدگی لوله بازکنی
۵۳۵۰۲۴

تشخیص ترکیدگی و لوله بازکنی با فنر برقی با مصالح و بنای شبانه روزی
تلفن ۲۶۹۲۵۷ آ-۴۲۳۷۲

تخلیهٔ چاه
تشخیص لوله بازکنی
۹۲۲۷۱۴

تخلیه چاه
لوله بازکنی
تشخیص ترکیدگی
۳۰۰۰۰۴
۵۳۵۲۹۷ - ۳۰۲۶۶۱

ارزان فوری شبانه روزی
تخلیهٔ چاه
لوله بازکنی با فنر برقی
تشخیص ترکیدگی لوله
ترمیم بنائی با مصالح
۷۵۴۶۴۹

تخلیهٔ چاه
تشخیص ترکیدگی لوله بازکنی
۳۴۰۸۱۶

۱۱۳ خرید تلفن

خرید و فروش تلفن
۷۰۴۲۸۱ ـ ۷۰۵۴۷۲

۱۲۱ پانسیون میپذیرم

پانسیون جهت خانم دانشجو یا کارمند موجود است ۷۸۳۲۷۴ ا-۴۲۴۰۲

دفترچه مالکیت بیکان شماره ۷۶۲۱۸ تهران ۲۴ مفقود اعتبار ندارد آ-۱۴۰۵۳

دفترچه مالکیت بیکان شماره ۷۳۴۱۹ تهران ط مفقود اعتبار ندارد آ-۱۴۰۵۳

دفترچه مالکیت بیکان شماره ۸۷۴۴۹ تهران ۲۲ مفقود اعتبار ندارد آ-۱۴۰۵۳

دفترچه مالکیت جیپ شماره ۱۹۳۹۷ تهران ق مفقود اعتبار ندارد آ-۱۴۰۵۳

دفترچه مالکیت تویوتا وانت شماره ۱۸۲۸۹ تهران د مفقود اعتبار ندارد آ-۱۴۰۵۴

دفترچه مالکیت جیپ وانت شماره ۳۷۸۶۸ تهران ب مفقود اعتبار ندارد آ-۱۴۰۵۴

دفترچه مالکیت کامیون بنز ۳۰۹ بشماره شهربانی ۱۹۳۳۷ تهران الف گمشده و از درجه اعتبار ساقط است آ-۵۴۱۶

دفترچه سوخت کمپرسی داف بشماره شهربانی ۵۲۱۹۳ قزوین بنام مصطفی پرندك گمشده و از درجه اعتبار ساقط است ۱۳۴۶۶ آ-

دفترچه مالکیت ب ام و شماره ۳۳۴۵۱ تهران ص مفقود اعتبار ندارد آ-۱۴۰۵۴

سند و کارت اتومبیل پیکان جوانان مدل ۵۱ بشماره شهربانی ۹۲۶۲۲ تهران د مفقود اعتبار ندارد ۱۳۴۷۳ آ-

دفترچه مالکیت خاور شماره ۴۹۳۹۶ تهران ج مفقود اعتبار ندارد آ-۱۴۰۵۴

دفترچه مالکیت پیکان بشماره شهربانی ۲۸۶۵۹ تهران س مفقود شده از درجه اعتبار ساقط است ۱۳۴۷۹ آ-

دفترچه سوخت کامیون لیلاند بشماره شهربانی ۶۴۲۸۹ تهران ۲۲ مفقود گردیده از درجه اعتبار ساقط است ۴۲۴۳۰ آ-

دفترچه سوخت کامیون لیلاند بشماره ۲۱۶۷۵ تهران گمشده و از درجه اعتبار ساقط میباشد ۱۳۲۸۹ آ-

دفترچه مالکیت کامیون بنز ۳۰۹ بشماره شهربانی ۱۹۳۳۷ تهران الف گمشده و از درجه اعتبار ساقط است ۵۴۱۶ آ-

دفترچه سوخت کمپرسی داف بشماره شهربانی ۵۲۱۹۳ قزوین بنام مصطفی پرندك گمشده و از درجه اعتبار ساقط است ۱۳۴۶۶ آ-

سند و کارت اتومبیل پیکان جوانان مدل ۵۱ بشماره شهربانی ۹۲۶۲۲ تهران ج مفقود اعتبار ندارد ۱۳۴۷۳ آ-

دفترچه مالکیت پیکان بشماره شهربانی ۲۸۶۵۹ تهران س مفقود شده از درجه اعتبار ساقط است ۱۳۴۷۹ آ-

دفترچه سوخت کامیون بنز ۳۰۹ بشماره شهربانی ۱۹۳۳۷ تهران الف گمشده و از درجه اعتبار ساقط است ۵۴۱۶ آ-

دفترچه مالکیت وانت نیسان شماره ۸۵۴۹۸ تهران ۱۵ مفقود اعتبار ندارد آ-۱۴۰۵۴

دفترچه مالکیت پیکان شماره ۷۶۲۱۸ تهران ۲۴ مفقود اعتبار ندارد آ-۱۴۰۵۳

دفترچه مالکیت پیکان شماره ۷۳۴۱۹ تهران ط مفقود اعتبار ندارد آ-۱۴۰۵۳

دفترچه مالکیت پیکان شماره ۸۷۴۴۹ تهران ۲۲ مفقود اعتبار ندارد آ-۱۴۰۵۳

دفترچه مالکیت جیپ شماره ۱۹۳۹۷ تهران ق مفقود اعتبار ندارد آ-۱۴۰۵۳

دفترچه مالکیت تویوتا وانت شماره ۱۸۲۸۹ تهران د مفقود اعتبار ندارد آ-۱۴۰۵۴

دفترچه مالکیت وانت نیسان شماره ۸۵۴۹۸ تهران ۱۵ مفقود اعتبار ندارد آ-۱۴۰۵۴

دفترچه مالکیت پیکان شماره ۷۸۰۱۳۰ تا ۷۸۰۱۵۰ از حساب جاری شماره ۳۲۹۵ بانك ملی ایران شعبه آبشار متعلق به شرکت صنایع
مفقود شده است لذا از درجه اعتبار ساقط میباشد
مدیرعامل

پروانه حمل تفنگ ساچمه زنی بشماره ۹۲/۶۲۷ متعلق به حمد الله اکبری مفقود و از درجه اعتبار ساقط میباشد آ-۱۴۰۵۹

حواله چك بانکی بانك ملت ردیف ۱۱۸۲ به مبلغ دویست هزار ریال در وجه آقای سید مسعود سجادی قابل پرداخت در شعبه اهواز مفقود شده بدینوسیله باطل اعلام می گردد آ-۱۴۰۷۰

دسته چك شماره ۵۰۶۲۵۱ الی ۵۰۶۲۷۵ از حساب جاری ۷۱۴۷۰ بانك ملی شعبه انبار توشه راه آهن گم گردیده از درجه اعتبار ساقط است ۵۶۶۵ آ-

در تاریخ ۶۴/۱۱/۷ یك برگ سند اتومبیل تاکسی ویژه مراغه ۱۱۸۷۱ تبریز ۷۱ و همچنین مقداری طلاجات و وجه نقد در داخل ساك مشکی در قطار تهران مراغه گمشده لذا سند اتومبیل فوق فاقد اعتبار می باشد مراغه رضا انشیان آ-۱۴۰۲۷

دو قطعه چك بشماره های ۰۱۵۳۸۴ و ۰۱۵۳۸۳ بتاریخهای ۶۴/۱۲/۷ و ۶۴/۱۲/۱۷ به مبلغ چهارصدهزار ریال بانك تجارت شعبه دوراهی قپان در وجه حامل مفقود گردیده از درجه اعتبار ساقط است. آ-۴۳۱۹۴

سند مالکیت پیکان بشماره ۴۲۱۷۲ تهران ۲۲ مفقود اعتبار ندارد آ-۱۴۰۴۰

دفترچه مالکیت پیکان شماره ۷۵۸۲۶ تهران ۲۵ مفقود اعتبار ندارد آ-۱۴۰۳۸

دفترچه مالکیت پیکان شماره ۱۶۷۹۵ تهران ۲۱ مفقود اعتبار ندارد آ-۱۴۰۳۸

دفترچه مالکیت پیکان شماره ۳۲۲۷۵ تهران ۲۶ مفقود اعتبار ندارد آ-۱۴۰۳۸

دفترچه مالکیت پیکان شماره ۵۳۴۵۴ تهران ۲۴ مفقود اعتبار ندارد آ-۱۴۰۳۸

دفترچه مالکیت پیکان شماره ۶۷۲۹۵ تهران ج مفقود اعتبار ندارد آ-۱۴۰۳۹

۱۳۱ فروش ماشین آلات

پرس هیدرولیك کشش و پرس با کالیت تحویل سه ماهه ۷۸۶۰۳۸ آ-۴۳۱۳۲

بسمه تعالی
آگهی
نظر به اینکه دسته چك سفید شامل ۲۱ فقره چکهای شماره ۷۸۰۱۳۰ تا ۷۸۰۱۵۰ از حساب جاری شماره ۳۲۹۵ بانك ملی ایران شعبه آبشار متعلق به شرکت صنایع مفقود شده است لذا از درجه اعتبار ساقط میباشد
مدیرعامل

دفترچه مالکیت رنو شماره ۴۱۵۴۵ تهران ۲۷ مفقود اعتبار ندارد آ-۱۴۰۳۸

دفترچه مالکیت بنز ۱۹۰ شماره ۳۷۷۶۲ تهران ب مفقود اعتبار ندارد آ-۱۴۰۳۸

دفترچه مالکیت پیکان شماره ۷۹۵۹۳ تهران ۲۶ مفقود اعتبار ندارد آ-۱۴۰۳۸

دفترچه مالکیت پیکان نیسان شماره ۱۴۴۸۱ تهران ۱۹ مفقود اعتبار ندارد آ-۱۴۰۳۸

دفترچه مالکیت پیکان شماره ۶۶۵۸۹ تهران ج مفقود اعتبار ندارد آ-۱۴۰۳۸

دفترچه مالکیت ژیان شماره ۷۴۷۵۶ تهران ل مفقود اعتبار ندارد آ-۱۴۰۳۸

دفترچه مالکیت تویوتا شماره ۲۵۳۲۱ تهران ۲۲ مفقود اعتبار ندارد آ-۱۴۰۳۸

سند مالکیت پیکان شماره ۴۲۱۷۲ تهران ۲۲ مفقود اعتبار ندارد آ-۱۴۰۴۰

دفترچه مالکیت پیکان شماره ۷۵۸۲۶ تهران ۲۵ مفقود اعتبار ندارد آ-۱۴۰۳۸

دفترچه مالکیت و کارت شهربانی اتومبیل شورلت بشماره ۶۸۱۶۸ تهران ج بنام محمد طاهر حسینی مفقود از درجه اعتبار ساقط است آ-۱۴۰۴۱

دو فقره چك بشماره های ۲۴۳۳۸۴ و ۲۴۳۳۸۵ بانك صادرات سه راهی پل سیمان شعبه ۱۳۳۱ از جاری ۸۰۳ گمشده از درجه اعتبار ساقط می باشد. مسعود جوکار آ-۱۴۰۲۸

جواز تفنگ ساچمه زنی دولول بشماره ۵۳۸۴ بنام علی شیرازی کلاته مفقود گردیده از درجه اعتبار ساقط است آ-۱۴۰۲۹

دفترچه سوخت کامیون بنز تریلی بشماره شهربانی ۳۶۸۲۹ تهران ۲۸ مفقود اعتبار ندارد آ-۱۴:۲۱

کارت ماشین به شماره ۱۱۷۳۶ ارومیه ۹۲ و دفترچه سوخت به شماره ۱۶۴۰۴ و کارت بیمه ماشین متعلق به عباس نجف نژاد در تاریخ ۶۴/۱۱/۳ مفقود شده و از درجه اعتبار ساقط است. آ-۱۴۰۳۳

سند مالکیت کامیون مدل ۱۳۵۴ سیستم مالك بشماره شهربانی ۱۲۷۸۵ تهران ـ ج دارای موتور بشماره ۴۳۶۲ و شاسی ۱۱۳۸۳ بنام زیاد علی نوروزی و دفترچه مالکیت متعلق به همین کامیون مفقود گردیده و از درجه اعتبار ساقط است. آ-۱۴۰۲۴

یك کیف قهوه ای محتوی کوپن ارزاق، دو جلد دفترچه بیمه، شناسنامه و تعدادی کتاب و عکس بین جاده یافت آباد و جاده ساوه مفقود شده است از یابنده تقاضا میشود با تلفن ۹۶۳۵۲۶ داخلی ۲۵۶ محمدرضا بیات تماس گرفته و مژدگانی دریافت دارد.

کیف سامسونت مدل قدیم کلیددار محتوی مدارك شخصی مربوط به گذرنامه ـ گواهینامه ـ کارت پایان خدمت و تعدادی کارت شناسائی در ترمینال جنوب جایگاه تخلیه مسافرین در تاریخ ۶۴/۱۲/۶ مفقود گردیده یابنده با تلفن ۸۶۰۰۸۶ داخلی ۳۱۹ تماس و مژدگانی دریافت دارند

دفترچه مالکیت بی ام و شماره ۵۸۴۵۹ تهران ل مفقود اعتبار ندارد آ-۱۴۰۳۸

دفترچه مالکیت پیکان شماره ۲۹۸۷۲ تهران د مفقود اعتبار ندارد آ-۱۴۰۳۸

دفترچه مالکیت پیکان شماره ۷۶۲۱۸ تهران ۲۴ مفقود اعتبار ندارد آ-۱۴۰۵۳

دفترچه مالکیت پیکان شماره ۷۳۴۱۹ تهران ط مفقود اعتبار ندارد آ-۱۴۰۵۳

دفترچه مالکیت پیکان شماره ۸۷۴۴۹ تهران ۲۲ مفقود اعتبار ندارد آ-۱۴۰۵۳

دفترچه مالکیت جیپ شماره ۱۹۳۹۷ تهران ق مفقود اعتبار ندارد آ-۱۴۰۵۳

دفترچه مالکیت تویوتا وانت شماره ۱۸۲۸۹ تهران د مفقود اعتبار ندارد آ-۱۴۰۵۴

دفترچه مالکیت جیپ وانت شماره ۳۷۸۶۸ تهران ب مفقود اعتبار ندارد آ-۱۴۰۵۴

دفترچه مالکیت کامیون بنز ۳۰۹ بشماره شهربانی ۱۹۳۳۷ تهران الف گمشده و از درجه اعتبار ساقط است آ-۵۴۱۶

دفترچه سوخت کمپرسی داف بشماره شهربانی ۵۲۱۹۳ قزوین بنام مصطفی پرندك گمشده و از درجه اعتبار ساقط میباشد ۱۳۴۶۶ آ-

دفترچه مالکیت اتومبیل فیات بشماره شهربانی ۲۵۱۹۴ تهران ـ م مفقود گردیده و از درجه اعتبار ساقط میباشد. آ-۴۳۱۲۹

مژدگانی
کیف دستی که محتوی داخل آن پاسپورت، سند مالکیت منزلی در شمال، ۳ دسته چك مربوط به بانکهای ملت ـ سپه ـ ملی متعلق به اینجانب علیشاه و دفترچه یادداشت روزانه و مقداری مدارك واردات و صادرات و مقداری اوراق و مدارك دیگر در خیابان میرزای شیرازی مفقود گردیده است از یابنده تقاضا میشود با تلفنهای ۸۹۶۵۷۴ـ۵ تماس حاصل نمایند و مژدگانی دریافت دارند. آ-۴۳۱۴۴

سند مالکیت وانت مزدا بشماره موتور ۵۷۲۴۴ و شماره شاسی ۵۵/۶۱۲۵۲۰ متعلق به شرکت پارس آباد مفقود گردیده و از درجه اعتبار ساقط میباشد. آ-۴۳۱۵۴

پیکان مدل ۵۵ رنگ پژ بشماره شهربانی ۵۹۳۶۱ شاهرود حوالی اداره گذرنامه بسرقت رفته از یابنده خواهش میشود بشماره تلفن ۳۱۲۴۸۳ تماس حاصل فرمایند و مژدگانی دریافت دارند

دسته چك حساب جاری شماره ۲۳۳۴/۱ بانك ملت شعبه اکباتان مفقود گردیده که کلیه چکهای آن از درجه اعتبار ساقط است از یابندگان تقاضا می شود با تلفن ۳۹۲۶۵۴ تماس حاصل نموده و یا به صندوق پستی ۱۱۳۶۵۸۴۶۸ ارسال دارند آ-۴۳۰۷۸

دفترچه مالکیت پیکان شماره ۵۳۷۳۵ تهران ل مفقود اعتبار ندارد آ-۱۴۰۵۳

دفترچه مالکیت وانت مزدا بشماره ۱۷۵۵۱ تهران ۱۹ مفقود اعتبار ندارد آ-۱۴۰۵۳

دفترچه مالکیت وانت پیکان شماره ۱۴۵۹۲ تهران د مفقود اعتبار ندارد آ-۱۴۰۵۳

دفترچه مالکیت پیکان استیشن شماره ۷۵۷۲۷ تهران ۳۵ مفقود اعتبار ندارد آ-۵۶۶۳

دفترچه مالکیت پیکان شماره ۷۶۲۱۸ تهران ۲۴ مفقود اعتبار ندارد آ-۱۴۰۵۳

دفترچه مالکیت پیکان شماره ۷۳۴۱۹ تهران ط مفقود اعتبار ندارد آ-۱۴۰۵۳

دفترچه مالکیت پیکان شماره ۸۷۴۴۹ تهران ۲۲ مفقود اعتبار ندارد آ-۱۴۰۵۳

دفترچه مالکیت جیپ شماره ۱۹۳۹۷ تهران ق مفقود اعتبار ندارد آ-۱۴۰۵۳

دفترچه مالکیت تویوتا وانت شماره ۱۸۲۸۹ تهران د مفقود اعتبار ندارد آ-۱۴۰۵۴

دفترچه مالکیت وانت نیسان شماره ۸۵۴۹۸ تهران ۱۵ مفقود اعتبار ندارد آ-۱۴۰۵۴

بقیه از صفحه ۱۳

اطلاعیه ثبت نام دومین دوره آموزش تکدرس و دوره‌های تخصصی کوتاه‌مدت دانشگاه آزاد اسلامی واحد کرج

جدول شماره ۵ ـ فهرست دروس پایه رشته‌های کارشناسی علوم پایه و فنی و مهندسی دانشگاه آزاد اسلامی واحد کرج
دومین دوره آموزش تکدرس

رشته	ردیف	نام درس	تعداد واحد	تعداد ساعات آموزش	پذیرش بعمل از طریق ریز: الف ـ دانشجویان رشته‌های	پ ـ داشتن گواهی قبولی دروس دانشگاهی ریز	ج ـ قبولی در امتحان ورودی: مواد امتحانی	سطح سئوالات	روزها و ساعات آموزش هفتگی	شهریه
رشته‌های فنی و مهندسی و علوم پایه	۱	ریاضیات عمومی (۱)	۴	۷۲	علوم پایه وفنی‌ومهندسی	—	ریاضیات	دیپلم متوسطه ریاضی فیزیک	شنبه ودوشنبه ۱۰/۱۷-۳۰/۱۵	۱۰۰۰۰/
	۳	ریاضیات عمومی (۲)	۴	۷۲	علوم پایه و فنی ومهندسی	ریاضیات عمومی(۱)	ریاضیات عمومی (۱)	ریاضیات عمومی (۱)	شنبه ودوشنبه ۱۰/۱۹-۳۰/۱۷	۱۰۰۰۰/
	۳	آمار و احتمالات مقدماتی احتمال (۱)	۴	۷۲	ریاضی	ریاضیات عمومی (۱)	ریاضیات	دیپلم متوسطه ریاضی فیزیک	یکشنبه‌وسه‌شنبه ۱۰/۱۷-۳۰/۱۵	۱۰۰۰۰/
	۲	شیمی عمومی (۱)	۳	۷۲	علوم پایه‌وفنی ومهندسی	—	شیمی	دیپلم متوسطه	یکشنبه‌وسه‌شنبه ۱۰/۱۷-۳۰/۱۵	۱۰۰۰۰/
	۵	نقشه‌کشی صنعتی (۱)	۲	۷۲	فنی ومهندسی	—	ریاضیات	دیپلم متوسطه ریاضی فیزیک	پنجشنبه ۱۰/۱۹-۳۰/۱۵	۱۰۰۰۰/
تکدرسهای آزاد	۱	اصول نگهداری مواد غذائی	۳	۵۴	کشاورزی	—	شیمی	دیپلم متوسطه	چهارشنبه ۱۰/۱۹-۳۰/۱۵	۷۵۰۰
	۲	اصول استاندارد وکنترل کیفیت (۱)	۵	۹۰	کاردان فنی صنایع	—	ریاضیات	دیپلم متوسطه	یکشنبه وسه‌شنبه ۱۰/۱۹-۳۰/۱۷	۱۲۵۰۰

جدول شماره ۲ ـ لیست دروس پایه و تخصصی زبانهای انگلیسی ـ فرانسه ـ آلمانی — در دومین دوره آموزش تکدرس

رشته	ردیف	نام درس	تعداد واحد	تعداد ساعات آموزش	پذیرش به یکی از سه طریق ریز: دانشجویان	داشتن گواهی قبولی دروس دانشگاهی	قبولی در امتحان ورودی: مواد امتحانی	سطح سئوالات	روزها و ساعات آموزش هفتگی	شهریه
زبان انگلیسی	۱	انگلیسی عمومی	۳	۵۴	کلیه‌رشته‌ها	—	انگلیسی	دیپلم متوسطه	شنبه وچهارشنبه ارساعت ۱۰/۱۷-۳۰/۱۵	۷۵۰۰
	۲	خواندن ودرک مفاهیم انگلیسی (۱)	۵	۹۰	زبان انگلیسی	انگلیسی عمومی	انگلیسی	انگلیسی عمومی	شنبه وچهارشنبه ارساعت ۱۰/۱۷-۳۰/۱۵	۱۲۵۰۰
	۳	دستورونگارش انگلیسی	۵	۹۰	زبان انگلیسی	انگلیسی عمومی	انگلیسی	انگلیسی عمومی	دوشنبه وپنجشنبه ارساعت ۱۰/۱۹-۳۰/۱۷	
	۴	فنون بادگیری انگلیسی (۱)	۲	۳۶	زبان انگلیسی	انگلیسی عمومی بادرک مفاهیم(۱) بادستور ونگارش (۱)	انگلیسی عمومی	انگلیسی عمومی	سه‌شنبه‌وچهارشنبه ارساعت ۱۰/۱۷-۳۰/۱۵	۵۰۰۰
	۵	اصطلاحات زبان انگلیسی	۲	۳۶	زبان انگلیسی	انگلیسی عمومی بادرک مفاهیم(۱) بادستور ونگارش(۱) بافنون بادگیری (۱)	انگلیسی عمومی	انگلیسی عمومی	سه‌شنبه‌وچهارشنبه ارساعت ۱۰/۱۹-۳۰/۱۷	۵۰۰۰
زبان آلمانی	۶	زبان آلمانی (مبتدی)	—	۷۲	کلیه‌رشته‌های دانشگاهی	—	مصاحبه		شنبه وچهارشنبه ارساعت ۱۰/۱۹-۳۰/۱۷	۱۰۰۰۰
	۷	زبان آلمانی عمومی	۳	۵۴	کلیه‌رشته‌های دانشگاهی	—	آلمانی	دیپلم متوسطه	شنبه وچهارشنبه ارساعت ۱۰/۱۹-۳۰/۱۷	۷۵۰۰
زبان فرانسه	۸	زبان فرانسه (مبتدی)	—	۷۲	کلیه‌رشته‌های دانشگاهی	—	مصاحبه		شنبه وچهارشنبه ارساعت ۱۰/۱۹-۳۰/۱۷	۱۰۰۰۰/
	۹	زبان فرانسه عمومی	۳	۵۴	کلیه‌رشته‌های	—	فرانسه	دیپلم متوسطه	شنبه وچهارشنبه ارساعت ۱۰/۱۹-۳۰/۱۷	۷۵۰۰

۱ ـ نام خانوادگی

۲ ـ نام

۳ ـ شماره شناسنامه ۴ ـ محل صدور ۵ ـ تاریخ تولد

۶ ـ نام پدر ۷ ـ دین

۸ ـ سوابق تحصیلی (آخرین مدرک تحصیلی) رشته تاریخ اخذ

۹ ـ وضعیت نظام وظیفه

۱۰ ـ علاقمندیه تحصیل رشته [ ] درمقطع [ ] هشتم

۱۱ ـ مشخصات تکدرسهای انتخابی

ردیف	نام درس	رشته	ردیف	نام درس	رشته
۱			۴		
۲			۵		
۳			۶		

۱۲ ـ دانشجوی رشته ..... دانشگاه ..... شهر ..... که بوده میباشم

تصویر کواهی این موضوع پیوست است .

۱۳ ـ دروسی که در دانشگاه ..... گذرانیده وکواهی های آن به پیوست میباشند عبارتست از :

۱ ـ ۲ ـ ۳ ـ

۴ ـ ۵ ـ

آدرس وشماره تلفن ثه درصورت ضرورت بتوان پیام فوری فرستاد :

نیازمندیهای اطلاعات تلفنی آگهی میپذیرد ۸۳ الی ۳۱۱۰۷۱

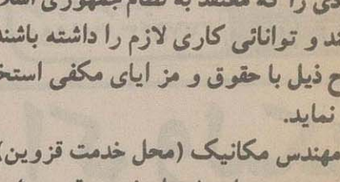

تاکسی سرویس .....راد
شبانه روز در خدمت شهروندان میباشد ۹۵۶۲۴۸

بنیاد امور مهاجرین جنگ تحمیلی استان تهران جهت امور مرکز پزشکی خود واقع در میدان فردوسی ـ خیابان فرصت ـ به یک نفر پزشک عمومی بطور تمام وقت نیاز دارد.
داوطلبان میتوانند همه روزه از ساعت ۷/۳۰ الی ۱۵ با شماره تلفن ۳۸۵۴۱۷۶ تماس حاصل نمایند.
● نشانی بنیاد: خیابان طالقانی ـ خیابان بندرانزلی

تصحیح

بدینوسیله نام این موسسه که در آگهی روزنامه شماره ۱۷۸۱۹ تاریخ ۶۴/۱۱/۳۰ اشتباه چاپ شده بود بصورت سازمان چاپ و انتشارات کاسپین تصحیح میشود

بسمه تعالی

آگهی استخدام

شرکت کاشی سازی پارس

افرادی را که معتقد به نظام جمهوری اسلامی باشند و توانائی کاری لازم را داشته باشند به شرح ذیل با حقوق و مزایای مکفی استخدام می نماید.

۱ـ مهندس مکانیک (محل خدمت قزوین)
۲ـ مهندس صنایع (محل خدمت قزوین)
۳ـ مهندس شیمی (محل خدمت قزوین)
۴ـ سرپرست حسابداری صنعتی (محل خدمت قزوین)
۵ـ فوق دیپلم شیمی یا آزمایشگاه یا سرامیک (محل خدمت قزوین)
۶ـ مدیر فروش (محل خدمت تهران)
۷ـ کارمند سفارشات خارجی (محل خدمت تهران)
۸ـ آبدارچی (محل خدمت تهران)
۹ـ تحصیلدار (محل خدمت تهران)

متقاضیان جهت کسب اطلاعات بیشتر به دفتر شرکت واقع در خیابان انقلاب روبروی هتل تهران پالاس سابق پلاک ۱۰۷۶ طبقه هفتم مراجعه نمایند

شرکت کاشی سازی پارس

بعلت استقبال زیاد همشهریان عزیز

بزرگترین حراج عتیقه‌وفرش

بمدت ۱۰ روز در خیابان بخارست تمدید شد

«بازدید صبحها»

شروع حراج :

همه روزه از ۶ بعدازظهر تا ۹ شب از تاریخ ۷ اسفند الی ۱۶ اسفندماه ۶۴ مکان: خیابان دکتر بهشتی (عباس آباد سابق) خیابان بخارست خیابان هفتم مقابل بیمارستان پاستورنو

آگهی استخدام

شرکت پیوریفایر چند نفر استادکار تانکر ساز باتجربه را جهت کارگاه خود واقع در کیلومتر ۱۴ جاده ساوه استخدام مینماید. واجدین شرایط با تلفن ۶۱ الی ۶۸۱۰۶۰ تماس حاصل نمایند.

حاروبرقی

قابل توجه کلیه همشهریان عزیز
مستقیما بمصرف کننده ۸۵۲۳۳۲

دعوت مجمع عمومی عادی بطور فوق العاده گروه مهندسین پارس اسکان
در روز ۶۴/۱۲/۱۷ راس ساعت ۸ صبح در محل قانونی شرکت تشکیل میگردد
دستور جلسه: ۱ـ انتخاب هیئت مدیره
۲ـ تخصیص سهام
گروه مهندسین پارس اسکان

ملک تجاری

یکدستگاه ساختمان با ۵۶۰ متر زیربنا و دو خط تلفن و کلیه تجهیزات اداری و جواز کارخانه پوشاک از وزارت صنایع خارج از محدوده ترافیک حدود خیابان استاد مطهری بفروش میرسد. تلفن ۸۵۴۴۶۵ـ ۸۵۱۶۶۹ از ساعت ۸ صبح الی ۵ بعدازظهر

جابجایی دانشجو

دانشجوی رشته پرستاری مجتمع آموزشی شهید بهشتی وابسته به بهداری در شهرستان رشت مایل به جابجائی با تهران می‌باشد. تلفن رشت ۲۶۸۰۰ تلفن تهران ۶۸۲۱۷۱

آگهی دعوت مجمع عمومی عادی سالیانه شرکت سهامی خاص عمران دشت نظرآباد

بدینوسیله از صاحبان سهام شرکت سهامی خاص عمران دشت نظرآباد دعوت میشود که در ساعت ۱۲ صبح روز سه‌شنبه ۲۰ اسفند ماه ۱۳۶۴ در جلسه مجمع عمومی عادی سالیانه شرکت که در تهران خیابان ولیعصر چهارراه جمهوری اسلامی کوچه شهید رئوف فلاح زادگان شماره ۲۶ـ۲۴ در محل دفتر مرکزی شرکت تشکیل میشود حضور بهمرسانند.
دستور جلسه:
۱ـ بررسی ترازنامه و حساب سودوزیان مربوط بسال مالی منتهی به پایان آبانماه ۱۳۶۴ و اخذ تصمیم درباره آن.
۲ـ انتخاب اعضای هیئت مدیره اصلی و علی البدل شرکت برای مدت دوسال.
۳ـ انتخاب بازرسان اصلی و علی البدل شرکت برای مدت یکسال مالی.
۴ـ اتخاذ تصمیم در مورد اداره امور جاری شرکت و خط مشی آینده.
۵ـ انتخاب روزنامه کثیرالانتشار جهت درج آگهی های مربوط بشرکت.
هیئت مدیره شرکت سهامی خاص عمران دشت نظرآباد

پروفرمهای لوازم خرازی ابزارآلات سراجی تحریر موجود است ۵۳۰۱۲۹

آگهی دعوت مجمع عمومی عادی سالیانه
شرکت سهامی خاص فلاحتی نمونه ساوجبلاغ

بدینوسیله از صاحبان سهام شرکت سهامی خاص فلاحتی نمونه ساوجبلاغ دعوت میشود که در ساعت ۱۰ صبح روز سه‌شنبه ۲۰ اسفند ماه ۱۳۶۴ در جلسه مجمع عمومی عادی سالیانه شرکت که در تهران خیابان ولیعصر چهارراه جمهوری اسلامی کوچه شهید رئوف فلاح زادگان شماره ۲۶ـ۲۴ در محل دفتر مرکزی شرکت تشکیل میشود حضور بهمرسانند.
دستور جلسه:
۱ـ بررسی ترازنامه و حساب سود و زیان مربوط بسال مالی منتهی به پایان آبانماه ۱۳۶۴ ـ و اخذ تصمیم درباره آن.
۲ـ انتخاب اعضاء هیئت مدیره اصلی و علی البدل شرکت برای مدت دوسال.
۳ـ انتخاب بازرسان اصلی و علی البدل شرکت برای مدت یکسال مالی.
۴ـ اتخاذ تصمیم در مورد اداره امورجاری شرکت و خط مشی آینده.
۵ـ انتخاب روزنامه کثیرالانتشار جهت درج آگهی های مربوط بشرکت.
هیئت مدیره شرکت سهامی خاص فلاحتی نمونه ساوجبلاغ

خریدار پرس

پرس هیدرولیک ۱۰۰ ـ ۱۵۰ ـ ۲۵۰ تن جهت کارهای کششی و پرس ۸۰ ـ ۱۰۰ تن ضربه‌ای خریداریم تلفن از ساعت ۸ صبح تا ۲ بعدازظهر
تلفن ۳۹۹۷۵۰ ـ ۳۹۷۲۷۱

بسمه تعالی

آگهی مزایده

شرکت ساختمانی مثلث

در نظر دارد ماشین آلات سبک و سنگین راه سازی مازاد بر احتیاج موجود در کارگاه سیرجان را از طریق مزایده بفروش برساند. طالبین میتوانند از تاریخ انتشار این آگهی بمدت ۱۵ روز جهت بازدید ماشین آلات و اطلاع از شرایط مزایده به دفتر کارگاه سیرجان شرکت ساختمانی مثلث واقع در میدان طالقانی سیرجان مراجعه نمایند.

شرکت ساختمانی مثلث

بسمه تعالی

آگهی دعوت به مناقصه

شرکت تعاونی مسکن خلبانان شکاری در نظر دارد پروژه‌ائی با مشخصات اصلی زیر را به مناقصه بگذارد.

موضوع کار: احداث فاز چهارم از مجتمع مسکونی خلبانان شکاری شامل ۱۹۰ واحد در بلوکهای چهار طبقه با اسکلت بتون آرمه و نمای آجری
محل انجام کار تهران

مبلغ برآورد کار: مبلغ برآوردکارهای ساختمانی یك میلیارد و پانصد میلیون ریال و مبلغ برآورد کارهای تأسیساتی و برقی دویست و بیست میلیون ریال

از کلیه شرکتهای دولتی و پیمانکاران ساختمانی و تأسیساتی واجد شرایط طبق آئین‌نامه مصوبه جلسه مورخه ۱۳۶۰/۲/۳۰ هیئت وزیران دعوت میشود تا تاریخ ۶۴/۱۲/۲۰ برای کسب اطلاعات بیشتر و تکمیل پرسشنامه‌های مربوطه به مهندسین مشاور آتاوا واقع در تهران خیابان خالد اسلامبولی خیابان ۱۸ پلاك ۳۴ طبقه دوم مراجعه فرمایند.

بسمه تعالی

آگهی استخدام

شرکت تولیدی کیان تایر افراد متعهد به نظام جمهوری اسلامی ایران با تخصصهای زیر را جهت تکمیل کادر فنی و تکنولوژی کارخانه دعوت به همکاری می‌نماید.

۱ـ فوق لیسانس یا لیسانس مهندسی پلی‌مر
۲ـ فوق لیسانس یا لیسانس مهندسی شیمی

واجدین شرایط میتوانند همه روزه بجز ایام تعطیل در ساعات اداری جهت تکمیل پرسشنامه به دفتر مرکزی شرکت واقع در خیابان آزادی نبش خیابان زنجان شماره ۵۴۵ مراجعه نمایند

شرکت تولیدی کیان تایر (سهامی عام)

نیازمندیهای اطلاعات تلفنی آگهی میپذیرد ۸۳ الی ۳۱۱۰۷۱

اطلاعیه ثبت نام دومین دوره آموزش تکدرس و دوره‌های تخصصی کوتاه‌مدت دانشگاه آزاد اسلامی واحد کرج

با سلام به رهبر کبیر انقلاب و بنیانگذار جمهوری اسلامی ایران و ضمن تبریك پیروزیهای غرور آفرین راهیان کربلا و رزمندگان رشید جبهه‌های نبرد با کفر جهانی، دانشگاه آزاد اسلامی واحد کرج ثبت نام دومین دوره تکدرس و کوتاه مدت خود را در سطوح مختلف بشرح زیر اعلام میدارد:

الف ـ مشخصات کلی آموزش تکدرس

۱ ـ برای شرکت کنندگان این دوره شرط سنی مطرح نیست.
۲ ـ زمان آموزش کلیه دروس قبلا مشخص گردیده است.
۳ ـ ساعات آموزش کلیه دروس از ساعت ۱۵ به بعد می‌باشد.
۴ ـ در صورت هماهنگی برنامه دروس محدودیتی از نظر انتخاب درس در هر دوره وجود ندارد.
۵ ـ به فارغ التحصیلان بنا بتقاضای آنان گواهینامه پایان دوره و یا قبولی در تکدرس مربوطه اعطا میگردد.
۶ ـ چنانچه دانشجویان آموزش تکدرس با شرکت در امتحانات سراسری دانشگاه آزاد اسلامی دریکی از رشته‌های تمام وقت پذیرفته شوند کلیه دروسی که در آموزش تکدرس گذرانده‌اند در سیستم تمام وقت آن رشته پذیرفته خواهد شد.

ب: نظام آموزشی، مقاطع تحصیلی و نام رشته‌های دوره آموزش تکدرس

۱ ـ نظام آموزشی دانشگاه سیستم واحدی بوده (هر واحد درس نظری حدود ۱۸ ساعت و هر واحد عملی حدود ۵۲ ساعت است) و حداقل نمره قبولی در هر درس ۱۲ از ۲۰ نمره می‌باشد.
۲ ـ تکدرسهای ارائه شده مربوط است به دروس دوره کارشناسی رشته‌های: فرهنگ معارف اسلامی. زبان، ـ و ادبیات انگلیسی، حسابداری، مدیریت صنعتی، اقتصاد و روانشناسی
۳ ـ دوره‌های کوتاه مدت تخصصی عبارتند از: حسابداری عمومی، حسابداری دولتی، حسابداری شرکتها، حسابداری صنعتی، دوره اول زبان انگلیسی و متره و برآورد
۴ ـ کلیه دروس‌های مذکور با توجه به امکانات دانشگاه در فواصل معین بصورت تکدرس ارائه میگردد که موفقیت در آنها نهایتا به دوره کارشناسی می‌انجامد
۵ ـ دیپلمه‌های فارغ التحصیل ۶۴ـ۶۳ کرج که معدل آنها از ۱۷ به بالا باشد از شرکت در آزمون ورودی معاف هستند.

ج: راهنمایی جهت انتخاب رشته و دروس مربوط

۱ ـ داوطلب میتواند با توجه به استعداد تحصیلی و اطلاعات علمی خود و در نظر گرفتن زبان آموزش یکی از رشته‌های مندرج دربند ۲ و ۳ قسمت ب این اطلاعیه را انتخاب و سپس با مراجعه به جداول شماره ۱ تا ۶ درس یا دروس مربوط به رشته مورد علاقه خود را انتخاب و درجدول شماره ۷ درج نموده همراه با سایر مدارك به دانشگاه ارسال نماید.
۲ ـ انتخاب بیش از یك رشته و یا دروس چند رشته بلامانع است. توصیه میشود از انتخاب بیش از یك رشته خودداری گردد.
تبصره: دروس مندرج در جدولهای مذکور قسمتی از دروس عمومی، با پایه و تخصصی است و بقیه دروس هر رشته بتدریج پس از گذرانیدن پیش نیازهای مربوطه ارائه خواهد شد.

د ـ شرائط عمومی داوطلبان

۱ ـ متدین به دین اسلام یا یکی از ادیان پذیرفته شده در قانون اساسی
۲ ـ اعتقاد به نظام جمهوری اسلامی و ارکان آن
۳ ـ عدم وابستگی به احزاب و گروهکهای غیر قانونی
۴ ـ نداشتن سوء پیشینه.
۵ ـ نداشتن منع قانونی برای ثبت نام و ادامه تحصیل از لحاظ نظام وظیفه

هـ مدارك لازم جهت ثبت نام

۱ ـ تکمیل فرم شماره ۷ مندرج در همین روزنامه
۲ ـ سه قطعه عکس ۳×۴
۳ ـ یکبرگ فتوکپی شناسنامه
۴ ـ فیش بانکی مربوط به هزینه‌های ثبت نام و امتحانات ورودی برای دوره‌های کوتاه مدت تخصصی /۱۵۰۰ ریال و تکدرسها بازاء هر درس انتخابی ۷۵۰ ریال به حسابجاری شماره ۱۵۳۰۲۵ بانك ملی شعبه ۹۸ کرج (قابل پرداخت درکلیه شعب بانك ملی سراسر کشور)
۵ ـ اصل گواهی دانشجوئی (برای دانشجویان دانشگاههای کشور) و نیز اصل گواهی مربوط به دروس گذرانده شده در دانشگاههای دیگر

و ـ نحوه ارسال مدارك

۱ ـ داوطلبان بایستی مدارك یادشده درقسمت «هـ» این اطلاعیه را حداکثر تا پایان وقت اداری روز ۶۴/۱۲/۱۵ وسیله پست سفارشی به نشانی کرج صندوق پستی شماره ۱۱۷۸ ـ ۳۱۵۸۵ دانشگاه آزاد اسلامی واحد کرج ارسال نمایند.
۲ ـ دانشجویان و داوطلبینی که بعلت سوابق دانشگاهی و یا تجربی و یا معدل بیش از ۱۷ (فارغ التحصیل ۶۴ ـ ۶۳) از شرکت در آزمون ورودی معاف میباشند میتوانند برای تکمیل پرونده شخصا به دفتر دانشگاه واقع در جهانشهر ـ بلوار ماهان ـ خیابان ارکیده مراجعه و با در دست داشتن معرفینامه معتبر و سایر مدارك لازم ثبت نام نمائید.

تذکرات مهم

۱ ـ به دانشجویان تکدرس هیچگونه تسهیلات رفاهی و نیز معافیت تحصیلی تعلق نمی‌گیرد.
۲ ـ به مدارك ناقص و نیز مدارکی که پس از مهلت ثبت نام به پست تحویل شود ترتیب اثر داده نخواهد شد.
۳ ـ مدارك ارسالی بهیچوجه مسترد نمی‌شود بنابراین از ارسال اصل مدرك خود داری شود.
۴ ـ مبلغ واریز شده بابت هزینه ثبت نام بهیچوجه مسترد نمی‌شود.
۵ ـ تاریخ و محل توزیع کارت ورود به جلسه و همچنین روز برگزاری آزمون عمومی در تاریخ ۶۴/۱۲/۲۰ در همین روزنامه باطلاع خواهد رسید.

دروس پایه و تخصصی دوره های کارشناسی مدیریت ـ اقتصاد ـ حسابداری و روانشناسی دانشگاه آزاد اسلامی واحد کرج «در دومین دوره آموزش تکدرس»

نام درس	تعداد واحد	تعداد ساعات آموزش	پذیرش به یکی از سه طریق زیر: الف ـ (دانشجویان)	ب ـ داشتن گواهی قبولی دردروس	ج ـ قبولی درامتحان ورودی: موادامتحانی	ج ـ قبولی درامتحان ورودی: سطح سئوالات	روزها و ساعات آموزش هفتگی	شهریه
اصول مدیریت (سازمان و مدیریت)	۲	۵۴	مدیریت صنعتی حسابداری اقتصاد (مهندسی صنایع)	ـــ	علوم اجتماعی	دیپلم متوسطه	پنجشنبه و چهارشنبه ۱۷/۳۰ـ۱۵/۳۰	۷۵۰۰
مدیریت منابع انسانی	۲	۵۴	مدیریت ـ اقتصاد	سازمان مدیریت	سازمان مدیریت	پنجشنبه و چهارشنبه ۱۹/۱۰ـ۱۷/۳۰		〃
مبانی جامعه شناسی	۲	۵۴	مدیریت ـ اقتصاد	ـــ	علوم اجتماعی	دیپلم متوسطه	یکشنبه و سه شنبه ۱۹/۱۰ـ۱۷/۳۰	〃
اقتصاد خرد	۲	۵۴	مدیریت اقتصاد حسابداری	ـــ	اقتصاد	دیپلم متوسطه	یکشنبه و پنجشنبه ۱۷/۱۰ـ ۱۵/۳۰	〃
اقتصاد کلان	۲	۵۴	مدیریت ـ اقتصاد حسابداری	اقتصادخرد	اقتصادخرد	اقتصادخرد	یکشنبه و سه شنبه ۱۹/۱۰ـ۱۷/۳۰	〃
ریاضیات پایه و معدمات آمار	۲	۵۴	مدیریت حسابداری اقتصاد	ـــ	ریاضیات	دیپلم متوسطه تجربی	دوشنبه وچهارشنبه ۱۷/۱۰ـ ۱۵/۳۰	〃
ریاضیات بازرگانی (۱)	۲	۳۶	مدیریت حسابداری	ـــ	ریاضیات	دیپلم متوسطه تجربی	دوشنبه وچهارشنبه ۱۹/۱۰ـ ۱۷/۳۰	۵۰۰۰
آمار مقدماتی	۲	۳۶	مدیریت حسابداری اقتصاد	ـــ	ریاضیات	دیپلم متوسطه تجربی	یکشنبه و پنجشنبه ۱۷/۱۰ـ۱۵/۳۰	۵۰۰۰
اصول حسابداری (۱)	۴	۷۲	حسابداری مدیریت	ـــ	حساب بازرگانی	دیپلم متوسطه	شنبه وچهارشنبه ۱۷/۱۰ ـ ۱۷/۳۰	۵۰۰۰
اصول حسابداری (۲)	۴	۷۲	حسابداری مدیریت صنعتی	اصول حسابداری (۱)	اصول حسابداری (۱)	اصول حسابداری (۱)	شنبه وچهارشنبه ۱۹/۱۰ـ۱۷/۳۰	۱۰/۰۰۰
حقوق بازرگانی	۲	۵۴	حسابداری مدیریت	ـــ	علوم اجتماعی	دیپلم متوسطه	سه شنبه و پنجشنبه ۱۷/۱۰ـ۱۵/۳۰	۷۵۰۰
مالیه عمومی	۲	۵۴	حسابداری مدیریت اقتصاد	ـــ	اقتصاد (۲)	اقتصاد (۲)	سه شنبه و پنجشنبه ۱۹/۱۰ـ۱۷/۳۰	۷۵۰۰/
روانشناسی عمومی	۲	۵۴	روانشناسی معارف اسلامی	ـــ	روانشناسی	دیپلم متوسطه	یکشنبه و سه شنبه از ساعت ۱۷/۱۰ ـ ۱۵/۳۰	۷۵۰۰
روانشناسی شخصیت	۲	۵۴	روانشناسی	ـــ	روانشناسی	دیپلم متوسطه	شنبه و دوشنبه ۱۷/۱۰ ـ ۱۵/۳۰	۷۵۰۰
روانشناسی کودك رشد(۱)	۲	۵۴	روانشناسی	ـــ	روانشناسی	دیپلم متوسطه	یکشنبه و سه شنبه ۱۹/۱۰ ـ ۱۷/۳۰	۷۵۰۰
روانشناسی نوجوانی جوانی (رشد۲)		۵۴	روانشناسی	روانشناسی کودك (رشد۱)	روانشناسی کودك رشد (۱)	روانشناسی	شنبه و دوشنبه ۱۹/۱۰ ـ ۱۷/۳۰	۷۵۰۰

جدول شماره ۴ـ لیست دروس عمومی و تخصصی دوره های کارشناسی فرهنگ و معارف اسلامی و زبان ادبیات عرب دانشگاه آزاد اسلامی واحد کرج ـ در دومین دوره آموزش تکدرس

رشته	ردیف	نام درس	تعداد واحد	تعداد ساعات آموزش	پذیرش به یکی از سه طریق: الف ـ دانشجویان	ب ـ داشتن گواهی قبولی دردروس دانشگاهی	ج ـ قبولی درامتحان ورودی: موادامتحانی	ج ـ قبولی درامتحان ورودی: سطح سئوالات	روزها و ساعات آموزش هفتگی	شهریه
دوره کارشناسی فرهنگ و معارف اسلامی و ادبیات عرب	۱	عربی (صرف)	۴	۷۲	معارف اسلامی وادبیات عرب	ـــ	عربی	دیپلم‌متوسطه	یکشنبه و سه شنبه ازساعت ۱۷/۱۰ـ۱۵/۳۰	۱۰/۰۰۰
	۲	عربی (نحو)	۴	۷۲	معارف اسلامی وادبیات عرب	عربی (صرف)	عربی	عربی صرف	یکشنبه و سه شنبه ۱۹/۱۰ ـ ۱۷/۳۰	۱۰/۰۰۰
	۳	متون عربی وترجمه ترجمه	۴	۷۲	معارف اسلامی وادبیات عرب	عربی (صرف ونحو)	عربی	عربی(صرف ونحو)	دوشنبه و چهارشنبه ۱۹/۱۰ـ ۱۷۳۰	۱۰/۰۰۰
	۴	محالمعزبان عربی	۴	۷۲	معارف اسلامی وادبیات عرب	ـــ	عربی	دیپلم‌متوسطه	دوشنبه وچهارشنبه ۱۷/۱۰ـ ۱۵/۳۰	۱۰/۰۰۰
	۵	تاریخ اسلام (۱)	۲	۳۶	کلیه رشته‌های دانشگاهی	ـــ	اطلاعات عمومی	دیپلم متوسطه	شنبه و پنجشنبه ۱۹/۱۰ـ۱۷/۳۰	۵۰۰۰
	۶	تاریخ اسلام (۲)	۲	۳۶	معارف اسلامی	تاریخ اسلام (۱)	تاریخ اسلام (۱)	تاریخ اسلام(۱)	شنبه و پنجشنبه ۱۷/۱۰ـ۱۵/۳۰	۵۰۰۰
	۷	قانون اساسی	۲	۳۶	کلیه‌رشته‌های دانشگاهی	ـــ	اطلاعات عمومی	دیپلم متوسطه	پنجشنبه وسه‌شنبه ۱۷/۱۰ـ۱۵/۳۰	۵۰۰۰
	۸	معارف اسلامی مباحث (توحید)	۳	۵۴	معارف اسلامی	ـــ	بینش دینی	دیپلم متوسطه	شنبه و پنجشنبه ۱۹/۱۰ـ۱۷/۳۰	۷۵۰۰
	۹	منطق قدیم	۲	۳۶	معارف اسلامی ادبیات فارسی	ـــ	اطلاعات عمومی	دیپلم متوسطه	دوشنبه و چهارشنبه ۱۷/۱۰ـ۱۵/۳۰	۵۰۰۰
	۱۰	منطق جدیدمنطوزی	۲	۳۶	معارف اسلامی	منطق قدیم	منطق قدیم	دیپلم متوسطه	دوشنبه وچهارشنبه ۱۹/۱۰ـ۱۷/۳۰	۵۰۰۰
	۱۱	روانشناسی	۲	۳۶	معارف اسلامی	ـــ	اطلاعات عمومی	دیپلم متوسطه	سه شنبه و پنجشنبه ۱۷/۱۰ـ۱۵/۳۰	۵۰۰۰

جدول شماره ۱ـ لیست دروس عمومی دوره های کاردانی و کارشناسی دانشگاه آزاد اسلامی واحد کرج — در دومین دوره آموزش تکدرس

	نام درس	تعداد واحد	تعداد ساعات آموزش	مربوط بمرشته‌های دانشگاه آزاد اسلامی واحد کرج	طرق پذیرش: الف ـ بدون امتحان (دانشجویان)	ب ـ با امتحان: مادهامتحانی	ب ـ با امتحان: سطح سئوالات	روزها وساعات آموزش هفتگی	شهریه
۱	معارف اسلامی (۱)	۲	۳۶	کلیه‌رشته‌های دانشگاهی بجز رشته فرهنگ ومعارف اسلامی	کلیه دانشگاهها	بینش دینی	دیپلم متوسطه	شنبه وسه شنبه ازساعت ۱۷/۱۰ـ۱۵/۳۰	بعریال ۵۰۰۰/
۲	معارف اسلامی (۲)	۲	۳۶	بجزرشته فرهنگ ومعارف اسلامی	کلیه دانشگاهها	معارف اسلامی (۱)	معارف اسلامی (۱)	شنبه وسه‌شنبه ازساعت ۱۷/۱۰ـ۱۵/۳۰	۵۰۰۰/
۳	اخلاق وتربیت اسلامی	۲	۳۶	کلیه رشته‌های دانشگاهی	کلیه دانشگاهها	بینش دینی	دیپلم متوسطه	یکشنبه وچهارشنبه‌ازساعت ۱۷/۱۰ـ۱۵/۳۰	۵۰۰۰/
۴	تاویح اسلام	۲	۳۶	کلیه رشته‌های دانشگاهی	کلیه دانشگاهها	اطلاعات عمومی	دیپلم متوسطه	شنبه وسه‌شنبه ازساعت ۱۷/۱۰ـ۱۹/۳۰	۵۰۰۰/
۵	روانشناسی عمومی	۲	۳۶	فرهنگ ومعارف اسلامی	کلیه دانشگاهها	اطلاعات عمومی	دیپلم متوسطه	شنبه وسه‌شنبه ازساعت ۱۷/۱۰ـ۱۵/۳۰	۵۰۰۰/
۶	زبان انگلیسی عمومی	۳	۵۴	کلیه‌رشته‌های دانشگاهی	کلیه دانشگاهها	انگلیسی	دیپلم متوسطه	شنبه وچهارشنبه ازساعت ۱۷/۱۰ـ۱۹/۳۰	۷۵۰۰/
۷	زبان آلمانی عمومی	۳	۵۴	کلیه رشته‌های دانشگاهی	کلیه دانشگاهها	آلمانی	دیپلم متوسطه	شنبه‌وچهارشنبه ازساعت ۱۷/۱۰ـ۱۵/۳۰	۷۵۰۰/
۸	فارسی (آئین نگارش و گزارش نویسی)	۳	۵۴	کلیه رشته‌های دانشگاهی بجز ادبیات فارسی	کلیه دانشگاهها	ادبیات فارسی	دیپلم متوسطه	دوشنبه وپنجشنبه ازساعت ۱۷/۱۰ـ۱۵/۳۰	۷۵۰۰/

جدول شماره ۶ ـ دوره‌های کوتاه مدت (تخصصی) دانشگاه آزاد اسلامی واحد کرج در دومین دوره آموزش تکدرس

ردیف	نام دوره	حداقل مدت آموزش به هفته	تعداد ساعات آموزش	تعداد دروس	دروس دوره تخصصی	پذیرش به یکی از دوطریق: الف ـ معرفی کتبی ازشرکت یا اداره‌مربوط	ب ـ قبولی درآزمون: موادامتحانی	ب ـ قبولی درآزمون: سطح سئوالات	میزان شهریه
۱	حسابداری عمومی	۱۸	۱۸۰	۳	اصول حسابداری (۱و۲)	داشتن حداقل ۳سال سابقه کار درحسابداری	ریاضیات (جبروحساب)	دیپلم تجربی وبازرگانی	۲۵۰۰۰/
۲	حسابداری دولتی	۳۰	۳۰۰	۶	اصول حسابداری ـ اقتصاد خرد ـ اقتصاد ـ کلان حسابداری دولتی حسابداری مالیاتی تنظیم و دنترل بودجه	داشتن حداقل ۳سال سابقه کار درحسابداری	ریاضیات (جبروحساب)	دیپلم تجربی و بازرگانی	۴۲۵۰۰/
۳	حسابداری شرکتها	۳۰	۳۳۰	۶	اصول حسابداری (۱و۲) حقوق تجارت ـ حسابداری شرکتها ۱و۲ ـ تجزیه و تحلیل صورتهای مالی	داشتن حداقل ۳ سال سابقه کار حسابداری	ریاضیات (جبروحساب)	دیپلم تجربی و بازرگانی	۴۶۰۰۰/
۴	حسابداری صنعتی	۳۰	۴۸۰	۸	اصول حسابداری ۱و۲ حقوق تجارت ـ حسابداری شرکتها ـ حسابداری ـ صنعتی ۱و۲ ـ اقتصادخرد اقتصاد کلان	داشتن حداقل ۳سال سابقه کار درحسابداری	ریاضیات جبروحساب	دیپلم تجربی و بازرگانی	۶۷۵۰۰۰/
۵	دوره اول زبان انگلیسی	۳۰	۳۶۰	۶	دستور زبان ونگارش انگلیسی کفت وشنود و آزمایشگاه ـ خواندن ودرك مفاهیم زبانشناسی همگانی ـ فنون یادگیری اصطلاحات انگلیسی	ـــ	انگلیسی	دیپلم متوسطه	۵۰۰۰۰/
۶	متره وبرآورد	۳۶	۳۲۴	۶	نقشه کشی ساختمان اجزای عمومی ـــ ساختمان ـ اجرای ساختمانهای فلزی اجزای ساختمانهای بتنی ـ طراحی معماری متره و برآورد	داشتن حداقل ۳سال سابقه داردکارهای اجرائی مربوطه	ریاضیات	دیپلم ریاضی فیزیك یا تجربی	۴۵۰۰۰/
۷	روانشناسی عمومی	۱۸	۱۶۲	۳	روانشناسی عمومی روانشناسی شخصیت روانشناسی رشد(کودکی نوجوانی ـ جوانی)	داشتن ۳سال سابقه درامور تربیتی	روانشناسی	دیپلم اقتصادو اجتماعی	۲۲۵۰۰
۸	نقشه کشی صنعتی	۱۸	۱۴۴	۲	نقشه کشی صنعتی ۱ و ۲	ـــ	ریاضیات	دیپلم ریاضی فیزیك	۲۰۰۰۰/

بقیه در صفحه ۱۲

بنام خدا

حرف اول

روز از نو، روزی از نو

از: فضل‌الله اعتبار از بهبهان

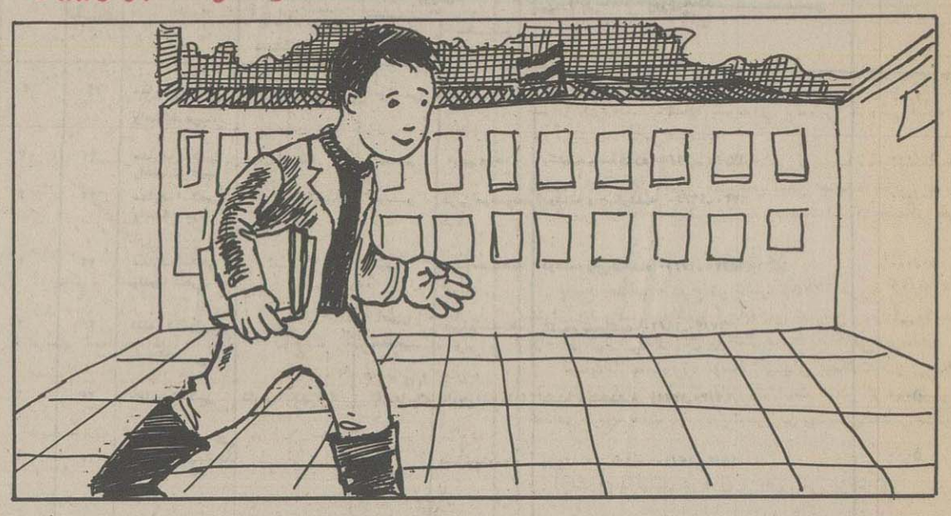

«پا شو دیگه، پاشو، آفتاب پهن شد.» صدای مهربان مادرم است. چشم‌ها را می‌مالم: «باشه مادر الان بلند میشم.» رختخوابی را که با گرمای بدنم گرم شده بود و با آن انس گرفته بودم، ترک کردم، بخار دیگ لبویی که در ایوان کوچکمان بود، اتاق کوچک و تنگمان را پر کرده بود، هنوز هوا تاریک بود. آب مانده در چاله‌های حیاطمان گواهی میداد که دیشب خیلی باران باریده است. کفشهای لاستیکی را پوشیدم و سبدی را که بشقابها و چنگالها در آن بود به زیر یک بغل گرفتم و کتابهای مدرسه را نیز در دست دیگرم گرفتم. مادرم هم دیگ لبویی رابر سرگذاشت و به طرف گاراژ رفتیم. گاریمان که بر روی آن لبو می‌فروختیم، نزدیک گاراژ اهواز بود. برادر بزرگم زودتر رفته و دیگ اولی را برده بود روی گاری و داشت چراغ نفتی را روشن می‌کرد، مسافرها جمع شده و با گونه‌های قرمز و دستها در جیب در انتظار ماشین بودند. سرما تا کمرم رسوخ کرده بود، دستهایی که هفته‌ها می‌گذشت و حمامی نمی‌رفت، خشک شده بودند. چقدر دوست داشتم لبو را در دستهایم نگه دارم، پوست بگیرم، بخارش صورتم را گرم کند. حرارت خاصی داشت. نوازشی بود به دستهای کوچک و سردم که مثل چوب، خشک و سیاه شده بودند. دلم خیلی خوش بود که امروز فروش خوب است. این را از روی لبخندی که بر لبهای درشت و سیاه برادرم بود، می‌فهمیدم. من هم با حالی تازه به شستن بشقابها و پوست گرفتن لبو مشغول بودم.... وای خدای من، چند دقیقه به ساعت ۷/۵ مانده است؟ یعنی امروز هم مدرسه‌ام دیر میشود؟ کتابهایم را که با کش اضافه شلوارم بسته بودم، از روی گوشه گاری برداشتم و حرکت کردم، بیاد حرف معلمان افتادم که می‌گفت: ها! پسر، امروز هم که دیر آمدی. برگرد و برو بیرون. نمیخواستم دیگر جلوی بچه‌ها تحقیر بشوم. تند، تند راه افتادم، ولی باران دیشب آنقدر در کوچه‌های خاکی، گل و لای جمع کرده بود که می‌بایست همه‌اش از کنار دیوار راه بروم... کتابهایم را در زیر یک بغل و در زیر بغل دیگر کفشهای لاستیکیم را گرفتم و با پنجه‌های دستم شلوارم را بالا کشیدم و شروع به دویدن کردم. هیچ یک از بچه‌ها را نمی‌دیدم، پس حتماً ساعت از ۷/۵ گذشته است. بر سرعتم در آبها و گلهایی که به مچ پایم رسیده بود، افزودم. داغ شده بودم، به مدرسه رسیدم. «سلام بابا اسماعیل!» مستخدم مدرسه دستهایش در جیبش بود: «بدو پسرم که امروز هم دیرت شد.» تندی پریدم روی آستانه کلاس که بروم تو، ناگهان..... متوقف شدم. کلاسمان ساکت بود و سکوت. یعنی معلم آمده است. بله آمده بود. از ترس سرم را به زیر انداختم و به پاهای گلی خود نگاه کردم. حس کردم تمام خونی که در بدن داشتم به رگهای گردنم رفته است. حس کردم خونها می‌خواهند از گوشها و گردنم بیرون بجهند. هنوز هیچ کس سخنی نگفته بود. آرام، آرام نگاهی از زیر ابرو به ته کلاس انداختم. دفتردار مدرسه‌مان بود..... وای خدای من، چقدر او قرمز شده بود. گوشهایش سرخ شده‌اند. مثل لبوی قاچ کرده. آب دهنم را قورت دادم.... آری او هم از خجالت سرخ شده بود. بچه‌ها مثل اینکه همه گنگ شده بودند..... صدایی گرفته از ته گلویی بیرون آمد: برو بنشین، زنگ که زدند بیا دفتر. رفتم نشستم.

پیش خودم گفت: روز از نو، روزی از نو!

فرشتهٔ مهر

از: معصومهٔ فلاح

مادر: ای مریم بزرگ زمان
خرم از تو بهار ایمان است
قلب سرشار از عطوفت تو
روشن از آفتاب قرآن است
مادر ای! کهکشان آینه‌ها
دستهای تو شط خورشید است
در طلوع نگاه خسته تو
برق رنگین کمان امید است
مادر! ای آفتاب هستی بخش
زیر پایت، بهشت جاوید است
دامن پاکت ای فرشته مهر
باغ آئینه گون توحید است
بر لبانت شکوفه‌های دعا
می‌شکوفد سحر به بانگ اذان
روی رخساره‌ات ستاره اشک
می‌رود با تلاوت قرآن
می‌کند پر فضای خانه عطرگل
سجاده‌ات به وقت نماز
بانگ الله اکبرت در دل
بشکفاند شکوفه‌های نیاز

سومین گروه از شرکت کنندگان مسابقه بزرگ ۲۲ بهمن

(مربوط به حرف اول)

حسن شایسته از تهران-افشین سلطانی از تهران
اکرم حسینی از تهران-مریم طالبی از تهران-علی اکبر اصغر پور از بابل-فاطمه بشاش از رشت-معصومه اسداللهی ابوالفضل صدری از تهران ؟ باقری از کرج-نجمه دارایی از تهران-سیده نینوسن علوی از تهران-اکبر ناصری از اسلامشهر-علی درخشان از قزوین-عبدالرضا داوری از تهران-؟ آهنگ از بابل-نازنین داوری از تهران-محسن معینی از قزوین-پروین قبادی نژاد از اردبیل-وحید باجایی از بابل سارا جمالی از شهر ری-لیلا تقی وند از تهران-علی اصغر بازقندی از شیراز-شیوا تمجید شبستری از تهران-مصطفی نوروزی از تهران تهمینه رحیمی از تهران-ب مهاجری از ایلام-علی منصوری از اهواز-شهرام شفائی از تهران-اکبر ابراهیم زاده از تهران-؟ زمانپور از تهران-سعید شفیع زاده از اصفهان
ماندانا دبستانی از رشت-علیرضا آقاجانی از آمل-اشرف میرزایی از یزد. سهیلا سلطانیه از تهران-ماندانا بزرگ از قائم شهر- پیام پاشاپور از تهران-فریبا خدایی از نائین

اسامی شرکت کنندگان مسابقه

«خاطره نویسی»

(مربوط به روزهای انقلاب)

مرجان پیروان ازتهران
زهره شفیقی ۱۴ ساله از تهران
پروین احمدی از اغاجاری
مصطفی خسروانی از تهران
زهرا روانسوز از شاهرود
نسیم فروزنده از کرج
میترا آذری حمیدیان از رشت
احمد رجبلو از رامیان
میمنت کیخایی از زاهدان
ابراهیم مختاری از تهران
صدیقه اسعد از قم
اصغر نخستین مخال از اردبیل
ابراهیم عشقی از شهرضا
عبدالرضا تقوی از تهران
سجاد روحانی از زنجان
مژگان منصوری آزرشت
ثریا روحانی از زنجان
زهرا چاجی از بیرجند

زهرا و فرانک

ساعت ۱۲ است مدرسه فرانک تعطیل می‌شود و او به همراه ماشین بزرگ و آلبالویی رنگی که مدتها منتظر اوست، به خانه می‌رود. بر سر میز غذا که غذاهای خوشمزه و رنگارنگ به فرانک چشمک می‌زند، حرف از خرید عید می‌شود. همانطور که مادرش راجع به خرید عید حرف می‌زند، فرانک با خودش فکر می‌کند که برای عید بهتر است که چه بخرد؟ با خودش می‌گوید:

یک پیراهن قرمز قشنگ با روبانهای مشکی و تورهای سفید با یک جوراب شلواری سفید و کفشهای قرمز، خیلی قشنگ است. با آنکه کمد فرانک پر از لباسهای رنگارنگ و نو و قشنگ است، اما آن لباسها دلش را زده است، او از پیراهن جدید بیشتر خوشش می‌ید.

زهرا نیز ساعت ۱۲ مدرسه را با اتوبوس به طرف خانه ترک می‌کند. در سفره غذای زهرا مقداری نان با اشکنه به چشم می‌خورد، و برادر و خواهرهای زهرا آنقدر با اشتها به سفره حمله کرده‌اند که به او امان غذا خوردن نمی‌دهند، غذا مثل همیشه کم است و عرق از پیشانی پدر زحمتکش زهرا جاری است. یکی از خواهران زهرا از خرید عید صحبت می‌کند، زهرا پیش خودش فکر می‌کند، که به چه چیزهای زیادی احتیاج دارد. یک جفت کفش نو که سوراخ نباشد. یک پیراهن سالم که پاره نباشد و یک جفت جوراب که شست پاهایش همیشه از آن بیرون نزنه زهرا در فکر این حرفهاست که می‌بیند از غذا چیزی نمانده و ته‌مانده‌ای از اشکنه با نان منتظر اوست ولی این بار زهرا خیلی بی‌اشتها است و عرق از پیشانی پدر زهرا همچنان جاری است، انگار پدر زهرا نیز مانند او امروز بی‌اشتها است.

پا هم بخوانیم

حتماً تو هم مثل من مجله دوست داری، آن هم مجله کودکان. می‌دانی چرا من «مجله کودکان» را زیاد دوست دارم. چون این مجله‌ها پراز قصه‌های

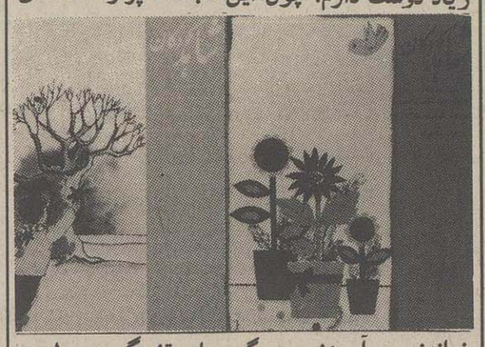

خواندنی و آموزنده، سرگرمیهای قشنگ، جدول و خیلی چیزهای دیگر هستند. مجله «شاهد کودکان» هم یکی از این مجله هاست که برای اولین بار بطور مستقل چاپ شده است. این مجله ۳۵ صفحه دارد و قیمت آن ۲۵ ریال است.

بچه‌ها نامه‌هایتان رسید

جعفر رضایی از سقز!
دوست خوبم: نوشته‌ات قابل تحسین است داستان تو از وحدت و اتحاد سخن می‌گوید. اما چون می‌خواهم بهترین قصه‌ات را در روزنامه چاپ کنم. منتظرم که تا تو بهترین قصه ات را برایم بفرستی.

فرهاد رضانیا ۱۴ ساله از اهواز!
دوست خوبم. شعر تو دارای قافیه‌ای سبک بود. یعنی قافیه‌اش می‌لنگید. منتظر اشعار بعدیت هستم.

امیر حاج عینی از قم!
دوست خوبم با مطالعه بیشتر داستانهای بهتری می‌توانی بنویسی. برایم نامه بنویس.

میکائیل بنده خدا از مرند!
دوست عزیز! خاطره ات را خواندم. زیبا بود. اما حیف! که پراز غلط بود و از نظر دستوری هم اشکال فراوانی داشت. امیدوارم با خواندن کتابهای بیشتر قصه های قشنگتر و صحیح تری برایم بفرستی. منتظر نامه‌هایت هستم.

حسین نیکیان از رودسر!
دوست خوبم! قصه هات شیرین و خواندنی بود اما از نظر دستوری دارای اشکال بود و حتی از نظر نوشتاری از زبان محاوره ای و خودمانی استفاده کرده بودی که برای خواننده ایجاد اشکال می کند. من معتقدم قصه ات را با رفع این اشکالات برایم دوباره بفرست.
منتظر نامه ات هستم.

جدول

تقدیمی از میاندواب ـ مدرسه راهنمایی تربیت کلاس سوم راهله غلام زاده

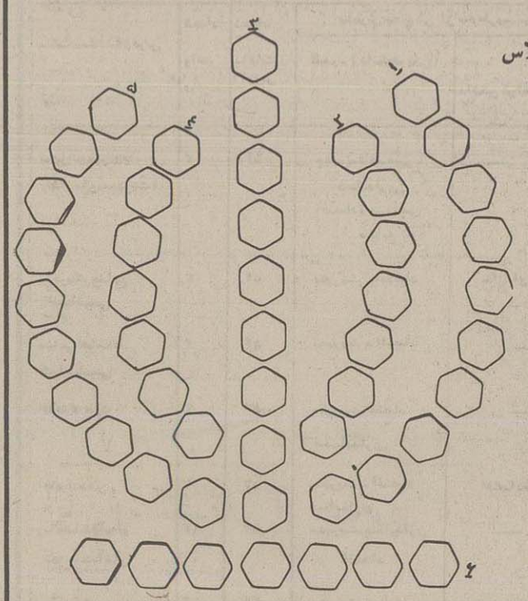

۱ـ یکی از لقبهای حضرت علی (ع)
۲ـ یکی از کتابهای مقدس آسمانی
۳ـ یکی از لقبهای خداوند بزرگ
۴ـ یکی از امامان
۵ـ از صنایع دستی ـ
۶ـ از ائمه بزرگوار است و نیز مظلومانه به شهادت رسید.

خنده‌های بلند

دوا

ـ روزی مردی مریض شد و پیش دکتر رفت دکتر به او گفت: آقا چرا شما دارویتان را مرتب نمی خورید؟ آن مرد گفت: آخر چکار کنم روی شیشه نوشته است مواظب باشید درشیشه همیشه بسته باشد.

از: حسین باغبانی آرانی

نقاشی از:
ابوذر ونکی ۵ ساله از تهران
هاشم فرحزادی ۷ ساله از تهران
بهشته والی ۷ ساله از همدان
محمدرضا والی ۱۰ ساله از همدان

نامه‌های کوتاه

اگر پودر لباسشوئی «کوپنی» شود بهتر است

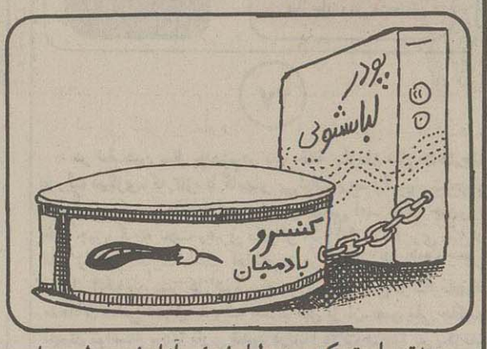

مدتی است که پودر لباسشوئی آزاد شده، ولی معلوم نیست روی چه اصلی این جنس که بنا به گفته مسئولین مربوطه بقدر کافی تولید میشود کمیاب و بعضاً نایاب است. در تبریز این جنس (غیر از پودر مخصوص ماشین) را تمام اصناف و حتی بعضی از تعاونیهای مصرف نیز همراه با پس مانده‌های خود از قبیل کنسرو بادمجان، کمپوت، زردآلو، ، سرکه و انواع شکلاتهای بی‌نام و نشان بمردم می‌فروشند، مردم نیز که چاره‌ای جز خرید ندارند، بی‌آنکه احتیاجی داشته باشند، این جنس تحمیلی را می‌خرند، در نتیجه مصرف کاذبی در خانواده‌ها ایجاد شده و باعث بد خرجی و بدعادتی مردم می‌گردد.

با این وضع آیا بهتر نیست که دوباره پودر لباسشوئی را کوپنی کنند؟

تبریز ـ حسن ـ س

«پانزده روز آینده» چه زمانی فرا میرسد؟

چنانکه مستحضرید کنکوری در شهریور ماه امسال داشتیم به عنوان «کنکور کارشناسی ناپیوسته» که دانشجویان ترم آخر کاردانی یا فارغ‌التحصیل با مدرک کاردانی در این کنکور شرکت کردند. (البته آنهم در چند رشته محدود و معین نه همه رشته‌ها.) طبق اظهارنظر مسئولین مربوطه و گزارش رسانه‌های گروهی قرار بود که اوایل مهر ماه نیز نتایج آزمون مذکور اعلام شود تا در ترم اول سال تحصیلی ۶۵ ـ ۶۴ دانشجویان پذیرفته شده به سر کلاسها بروند. آن ۱۵ روز گذشت و چند پانزده روز دیگر نیز بدنبال آن و همچنان وزارت فرهنگ و آموزش عالی به روزنامه‌ها و آنها نیز به شرکت کنندگان در آزمون نوید می‌دادند که ظرف ۲۵ روز آینده نتایج اعلام میشود سرانجام هم فقط رشته علوم آزمایشگاهی را اعلام کردند حال سئوال ما از برگزارکنندگان کنکور اینست:

آیا این «پانزده روز آینده» زمانش معلوم خواهد شد؟

یک داوطلب

پله های نردبان ترقی ما شکسته است!

با وجود این که پس از پیروزی انقلاب اسلامی نزدیک به چهاردوره دانشجو از مراکز تربیت معلم سراسر کشور فارغ التحصیل شده‌اند، هنوز تصمیم قاطعی از طرف مقامات مسئول برای ادامه تحصیل آنها گرفته نشده است و به نظر می رسد مدرک فوق دیپلم نقطه پایانی در ادامه تحصیل زندگیشان است. همه این فارغ التحصیلان مخصوصا آنهایی که مایل به ادامه تحصیل تا حد لیسانس و یا دکترا هستند، چشم براه تصمیم دست اندرکاران هستند، ولی متاسفانه هیچ قدمی دراین مورد از طرف مسئولین برداشته نشده است و این در حالی است که با گذشت ایام شور و نشاط و حال و حوصله درس خواندن این قبیل افراد نیز کمتر و کمتر می شود و می توان گفت پله های نردبان ترقی آنها شکسته است!

امید است فکری به حال این فارغ التحصیلان بشود به این گفته پیامبر اسلام که فرموده از گهواره تا گور دانش بجوئید، جامه عمل پوشانده شود.

اکبر قهرمانخانی از خرمدره

آیا بازنشستگان از شمول قانون مستثنی هستند؟

درتاریخ ۶۳/۱۱/۲۲ بمنظور احقاق حق طبقه زحمتکش معلم دستورالعمل اصلاحیه طرح طبقه بندی مشاغل معلمان کشور مصوبه سازمان امور اداری و استخدامی کشور، جهت اجرا به وزارت آموزش و پرورش ابلاغ شد و وزارت متبوع نیز برای صدور احکام معلمان مشمول، اقدام کردند.

اینجانبان (دبیران و آموزگاران بازنشسته شهرستان اراک) بمقامات مسئول مراجعه و خواهان صدور احکام خود برمبنای طرح طبقه بندی مشاغل کشور شدیم، با توجه بانیکه درگذشته این قبیل اصلاحیه‌ها را بصورت همطرازی درمورد بازنشستگان اعمال مینمودند، درجواب اعلام داشتند این دستورالعمل شامل افراد شاغل است نه بازنشسته و دراین مورد شرحی برابر نامه شماره ۶۴/۳/۶۸۲۷۴۱۵ به درخواست اینجانبان ازطرف اداره کل آموزش و پرورش استان اراک به اداره کل امور اداری آموزش و پرورش ارسال شد تا از نتیجه اقدام و چگونگی نحوه اجرای دستور درباره اینجانبان مطلع شوند، متاسفانه تا کنون که بیش از ۵ ماه از ارسال نامه مذکور میگذرد، پاسخی وصول نگردیده است. با عرض مراتب فوق و اینکه درحکومت اسلامی که اهم وظایف دولت خدمتگزار آن رفع ظلم و تبعیض از طبقه مظلوم و مستضعف میباشد، امید است بهرنحو که صلاح باشد در مورد اجرای دستورالعمل طرح مذکور اقدام گردد.

گروهی از دبیران و اموزگاران بازنشسته اراک

چرا به آنها که پس انداز ندارند وام نمیدهند؟

اخیراً بانک صادرات سلمان تصمیم گرفت، به افرادیکه دارای ساختمان نیمه تعمیرند، وام پرداخت نماید.

بنده با تمام امید تقاضائی به بانک ارائه دادم، ولی پس از چند روزی بخشنامه‌ای صادر نمودند مبنی بر اینکه به افرادی وام تعلق می‌گیرد که مبلغی در بانک پس انداز داشته باشند. اگر من یا امثال من پس اندازی داشتیم، احتیاج به وام نداشتیم و تغییر و تعمیر ساختمان مسکونیمان نیمه تمام نمی‌ماند.

سلمان ـ محمدعلی صفری

هم آمادهٔ خدمتیم، هم آماده دریافت معافیت

فارغ التحصیلان لیسانسیه در تاریخ ۶۴/۸/۲ و فارغ التحصیلان پزشک در تاریخ ۶۴/۸/۱ هنگامی که با در دست داشتن دفترچه‌های اعزام به پادگان ولی عصر تهران مراجعه کردند این مطالب را از زبان یکی از مسئولین اداره نظام وظیفه شنیدند که: «اقداماتی در زمینه معافیت مشمولان لیسانسیه و پزشک متولد سالهای قبل از ۱۳۳۷ صورت گرفته است و به همین دلیل فعلاً از اعزام آنها خودداری می‌شود. در آن روزها مشمولان بعداز ۳۷ به خدمت اعزام شدند و دفترچه‌های مشمولان قبل از ۳۷ با یک امضاء در پشت آن، به آنها مسترد شد.

هر چند که در وضع فعلی مملکت با توجه به نیاز روز افزون به افراد متخصص معافیت این عده می‌تواند بسیاری از مشکلات جامعه را حل نماید، اما با وجود مسئله جنگ تحمیلی و در صورت صلاحدید مسئولان، اعزام به خدمت آن‌ها نیز اشکالی نخواهد داشت، ولی با توجه به سابقه طولانی تحصیلات این افراد بخاطر مسائل پیروزی انقلاب اسلامی و تعطیلی دانشگاهها در طول انقلاب فرهنگی، بلا تکلیف بودن آنها مشکلات عدیده‌ای برای آنان فراهم آورده است که بهتر است مسئولان امر هر چه زودتر تکلیف اینگونه افراد را معین نمایند که در هر دو صورت گره‌ای از گره‌های مملکت باز می‌شود، معافیت باعث ورود به بازار کار متخصصان می‌شود و اعزام به خدمت باعث رفع نیاز به نیرو در زمان جنگ است.

اصفهان ـ امیر یزدانی نیا

به مشکلات ما رسیدگی شود

کوچه‌های سمنان و شقایق در ابتدای خیابان بهار با آنکه یکطرف هستند بعلت عبور اتومبیلها و پارک آنها در خلاف جهت مجاز و تنگی کوچه و بوق‌های ممتد رانندگان اعصاب شکن شده‌اند از اداره راهنمائی و رانندگی استدعا داریم گاهگاهی به این کوچه‌ها سر بزنند.

دیگر اینکه بلندگوی دبستان شهید اکبر معزی در ابتدای کوچه شقایق با حداکثر صدا روشن میشود و بعلت شدت صوت در این فصل که پنجره‌ها و درها هم بسته هستند، حتی در اطاق دو نفر نمی‌توانند با هم صحبت کنند. در این مورد نیز تقاضای رسیدگی داریم.

از طرف اهالی منطقه

نه «گروه» گرفتم، نه صاحب خانه شدم

روزنامه محترم اطلاعات

این نامه به عنوان دردل یک معلم به عنوان نمونه‌ای از مشکلات زندگی این طبقه است که امید می رود با چاپ آن، خود را به اینکه روزنامه سنگ صبور ما شده است دل خوش کنیم و نیز مورد توجه مسئولان محترم قرار گیرد.

این بنده معلمی هستم با ۳۰ سال سابقه خدمت که دوسوم آنرا با سخت‌ترین شرایط مادی و معنوی به سمت آموزگاری و مدیریت مدارس ابتدائی گذرانیده ام و بخاطر نداشتن ۶ سال سابقه کار در مقطع ابتدائی و نیاوردن حدنصاب امتیاز تا زمان بازنشستگی، موفق به گرفتن گروه ده نگردیدم. پس از چندی خوشبختانه قطعه زمینی از طرف سازمان اراضی شهری به شراکت همکارم به اینجانب محول گردید که پس از ۶ ماه دوندگی موفق به کسب جواز ساختمانی گردیدیم. به دنبال نوبت آهن رفتم و با ارائه اسناد و پایان عسرو حرج خانه استیجاری، به مدیریت اتحادیه آهن فروشان مراجعه کرده و تقاضای قرار گرفتن در نوبت دادم که با تعیین «۲۶ ماه نوبت آهن» در زیر تقاضایم غصه نگرفتن گروه ۱۰ و ۱۱ را موقتا از یاد بردم. مایوسانه به یکی از بانکها جهت گرفتن وام ساختمانی مراجعه نمودم تا شاید به امید ساختن ساختمان خیالی لحظه‌ای دلخوش باشم، که با عدم موافقت پرداخت وام به مبلغ ۴۰۰ هزار تومان (برای هر طبقه، برای هر یک از ما دو شریک) همه امیدها و آرزوهایم نقش برآب گردید.

در حال حاضر به این امید هستم که مسئولین ذیربط برای حل مشکلات معلمانی چون من در مقررات موجود تجدیدنظر به عمل آورند.

دبیر بازنشسته

یاد آوری لازم

از خوانندگان محترمی که برای صفحه گفته‌ها و نوشته‌ها نامه می‌فرستند، تقاضا دارد بخاطر بخشیدن اعتبار بیشتر به آنچه می‌نویسند، از نوشتن نام ـ نام خانوادگی و نشانی محل یا شهری که در آن سکونت دارند، دریغ نکنند، زیرا درد دل یا شکوائیه‌ای که نویسنده آن بی نام و نشان باشد، علاوه بر اینکه فاقد اعتبار است، از سوی مسئولین مربوطه نیز نمی‌تواند قابل رسیدگی باشد.

آدرس ما: تهران ـ روزنامه اطلاعات ـ طبقه چهارم ـ تحریریه روزنامه ـ صفحه گفته‌ها و نوشته‌ها

چرا همهٔ کاسه کوزه‌ها را سر زن و شوهر کارمند می‌شکنند

اصولا من معتقدم که اگر عارف بزرگ قرن پنجم بابا طاهر عریان (که خدایش بیامرزاد) حالا زنده میبود حتما با خنجر پولادین خود بجای درآوردن دیده اش، گردنش را می شکست تا اگر قصد ازدواج دارد، زن کارمند را به زنی انتخاب نکند، چ ن دراین صورت براو آن می‌رسد که بر مارسیده است از خدا پنهان نیست از شما چه پنهان که دیوار معلم جماعت (اگر زنش نیز کارمند باشد) از همه دیوارها کوتاهتر است از سوپور محله گرفته تا برنامه ریزان بودجه کشور، همه با چشم چپ به این جماعت نگاه می کنند درخیابان ـ کوچه و بازار ـ محل کار ـ مهمانیها و خلاصه همه جا و همه جا صحبت از پارو کردن پول بوسیله این زن و شوهر است، از هر طرف که نگاه کنی باران طعنه و نیش زبان به سوی این قشر مستضعف مستکبر نما، سرازیر است تا جائیکه امر برمسئولین مالی کشور نیز مشتبه شده و لبه تیز مقررات آنها هم برگلوی این دل شکستگان فرود آمده است. زیرا منطق آنها چنین است که درجایی که هردونفر زن و شوهر پول درمی آورند، آنها /۸۰۰۰ ریال عائله مندی را می خواهند چه کنند ـ جیره غیر نقدی به چه دردشان می خورد ـ مهد کودکهایی که در بعضی مدارس جهت نگهداری کودکان خانم معلمها ایجاد شده بود چه محلی از اعراب دارد. لیسانس گروه ۸ تسهیلات ارتقاء گروه را میخواهد چه کار کند، چشمش کور، لیسانس نمی شد مگر مرض داشت همان دیپلم یا فوق دیپلم داشتن برایش کافی بود و دهها مورد دیگر که نوشتن آنهمه مقال، جز ملال شما و دل شکستگی ما ثمری ندارد.

حتما شما واقفید که زن و شوهری که هر دوکار می کنند، خرج خانه شان نیز در مقام قیاس با دیگران زیادتر است.

خرج پرستار کودک ـ اکثرا اجاره خانه ـ خرج بیماری کودک دراثر سهل انگاری پرستار ـ توقع بچه ها از پدر و مادر کارمندشان موقع عید و به غذا خبری نیست، چون همسرش فعلا از کار برنگشته است سزایش این است که او را همچون ورشکستگان به تقصیر از مزایای مالی و اجتماعی محروم کنند و آیاهای دیگری که میتوانی خود حدیث مفصل از این مجمل بخوانی. البته ما خیلی تلاش داریم که درویشانه زندگی کنیم چون (دراین بازاراگر سودی است، با درویش خرسنداست) ولی چه کنیم که قصاب و بقال و نانوای محله و کودک خانه، این شعارها را قبول ندارد. توضیحا عرض کنم که منظور این نیست که به دیگران اضافه حقوق ندهید و فقط ما را غنی کنید، بلکه هدف این است که همپای آنها ما را نیز مشمول عنایات خود قرار دهید. البته غرض، گفتن پاره ای درد دل بود که دل کمی سبک گردد و حالش به شود و صد البته اینکه روزنامه اطلاعات نیز این سخنان را با سعه صدر ودور از دسترس قیچی چاپ کند. آیا این آرزو برآورده خواهد شد؟

فیروز ایزدخواهی ـ دبیر آموزش و پرورش

نامه یک دبیر زمین شناسی

مقررات کنکور دانش آموزان را از درس زمین شناسی دلسرد می‌کند

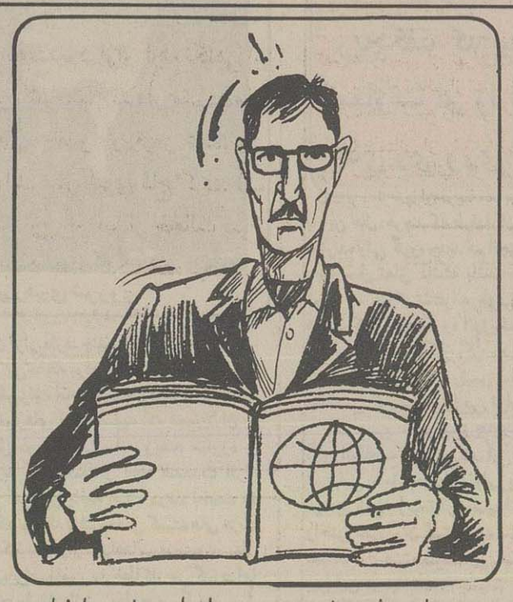

جریده محترم اطلاعات

احتراما در رشته تجربی دبیرستانهای دخترانه و پسرانه درسی بعنوان زمین شناسی از کلاسهای سوم تا چهارم تجربی بمدت دو سال با هفته‌ای دو ساعت برنامه درسی تدریس میگردد و این درس جزء دروس اختصاصی رشته تجربی می‌باشد. همانطوریکه مستحضر هستید با وجود کمبود نیروی انسانی در تدریس این رشته از علوم، مدارس سراسر ایران با چه مشقت کمبودی مواجه می‌باشند که خود جای بحث و گفتگو زیاد دارد، معهذا کتاب زمین شناسی سوم و چهارم بوسیله فرزندان عزیز دانش آموز فرا گرفته می‌شود، بامید برخورداری از اندوخته علمی خود در آزمون سراسری دانشگاههای ایران و یا کسب امتیاز در آزمون سراسری و ورود بمراکز علمی، اما دست اندرکاران برگزاری کنکور سراسری زحمات دانش آموزان را مورد بی مهری قرار داده و حتی بعنوان معلومات عمومی این رشته را مورد توجه قرار نداده‌اند. زیرا در آزمون سراسری به آن ضریب صفر (۰) داده‌اند فقط برای کارشناس زمین شناسی به تعداد ۳۰ یا ۴۰ نفر داوطلب در برابر ۵۰۰ یا ۶۰۰ هزار داوطلب و یا برای کسانیکه می‌خواهند دبیر زمین شناسی شوند ضریب نمره‌ای داده‌اند. این مسأله سبب دلسردی دانش آموزان رشته تجربی به علم زمین شناسی در مدارس گردیده و بلاتکلیفی و سردرگمی دبیران این رشته را فراهم کرده است، زیرا اکثر دبیران زمین شناسی دیگر آماده بتدریس این درس نمی‌باشند. از طرفی پس از پیروزی انقلاب اسلامی و خاتمه دادن بکار بیگانگان در این مرز و بوم ارج نهادن به علم زمین از لحاظ اکتشاف واستخراج معادن که زیربنای اقتصادی مملکت را تشکیل میدهد، باید از مقام بالائی برخوردار باشد که در اینصورت احتیاج به تربیت متخصص و کارشناس در زمین شناسی، کشاورزی، ژئوفیزیک و یا شعبات منشعب از آنها و حتی معادن و غیره بیشتر محسوس است. حتی با مکاتبات زیادی که بوسیله همکاران تهرانی و شهرستانی با مدیریت کل گزینش گردیده، تمام نامه‌ها بدون جواب مانده و یا جواب قانع کننده‌ای بدفتر تحقیقات و برنامه ریزی وزارت آموزش و پرورش داده نشده است. استدعا دارد با درج مطالب فوق در آن جریده محترمه پرسیده شود مسئول بی سرو سامانی این درس در مدارس کیست و یا چرا زمین شناسی از کنکور حذف گردید و خدمتگزاران خود را در سنگر مدارس از بلاتکلیفی نجات دهید و اگر احیاناً زمین شناسی کاربردی ندارد، مقامات مسئول فکری بحال فرزندان عزیز بکنند که دو سال عمر این عزیزان بیهوده تلف نشود.

سعید بیات ـ دبیر زمین شناسی منطقه ۸ تهران

وضع خدمتی دانشجویان رشته دبیری معلوم نیست

جریده محترمه اطلاعات

چندی پیش وزارت آموزش و پرورش اعلام کرد که در نظر دارد از دانشجویان رشته‌های فنی و حرفه‌ای برای خدمت در آموزش و پرورش تعهد خدمت بگیرد و اخیراً نیز مهلت ارسال مدارک را تمدید کرد. حال، اینجانب و صدها دانشجوی دیگر رشته دبیری آیا حق نداریم از وزارت محترم آموزش و پرورش سئوال کنیم که چگونه از ما که رشته تحصیلی‌مان رشته دبیری است، پس از گذشت حدود دو سال از ورود به دانشگاه، هنوز حاضر به گرفتن تعهد خدمت نیست ولی از دانشجویان رشته‌های فنی و حرفه‌ای که رشته تحصیلی‌شان دبیری نبوده است تعهد می گیرد؟ توضیح اینکه حدود ۱/۵ سال پیش، ما فرمهائی را بعنوان تقاضای انعقاد قرارداد با آموزش و پرورش پر کردیم که پس از گذشت ۱/۵ سال، متاسفانه تنها اسامی تعداد خیلی معدودی اعلام شد. که باز هم متاسفانه بعلت اینکه اعلام اسامی در فصل تابستان صورت گرفت، بسیاری از دانشجویانی که اسامی انها اعلام شده بود از موضوع مطلع نشدند و مهلت انعقاد قرارداد گذشت، و با وجود تقاضای مکرراین عده، آموزش و پرورش تاکنون حاضر به تمدید مهلت انعقاد قرارداد نشده است. موضوع دیگر اینکه، حتی آن عده از دانشجویان که به موقع از اعلام اسامی مطلع شده و تعهد محضری هم دادند، هنوز تکلیفشان مشخص نشده است و معلوم نیست که آیا تعهدشان مورد قبول آموزش و پرورش واقع می‌شود یا نه؟..

اینجانب بعنوان یکی از صدها دانشجوی رشته دبیری، از وزارت محترم آموزش و پرورش تقاضا دارم که یا هر چه زودتر تکلیف تعهد خدمت ما را روشن کنند و یا اگر به ما نیازی ندارند، لااقل اجازه بدهند تا در رشته‌های آزاد به تحصیل ادامه دهیم.

دانشجوی رشته دبیری شیمی ـ دانشگاه تربیت معلم

پاسخ مسئولان

پاسخ‌های وزارت بهداشت، درمان و آموزش پزشکی

روزنامه اطلاعات

پاسخ بمطلب مندرج در شماره ۱۷۷۴۰ مورخ ۶۴/۸/۲۶ با عنوان «پرداخت یکسان بشود» و براساس گزارش اداره کل کارگزینی به آگاهی میرساند:

نظر به اینکه وضعیت استخدامی نویسنده شکوائیه مشخص نیست اظهار نظر میسر نمیباشد، لیکن چنانچه شاکی به اداره کارگزینی مراجعه نمایند نسبت به وضعیت ایشان رسیدگی خواهد شد.

***

پاسخ بمطلب مندرج در شماره ۱۷۷۰۸ مورخ ۶۴/۶/۱۶ با عنوان «به وضع بهداشت گرمابه‌های عمومی رسیدگی کنید» و براساس گزارش اداره کل بهداشت محیط به آگاهی میرساند:

گرمابه‌ها همه روزه توسط اکیپهای بهداشت شهری مناطق مورد بازدید قرار میگیرند، قابل ذکر است که در اثر این پیگیریها تعدادی گرمابه بعلت عدم رعایت موازین بهداشتی تعطیل شده اند.

وزارت بهداشت، درمان و آموزش پزشکی

دفتر روابط عمومی

دانشجویان انصرافی می‌توانند در کنکور سال ۶۶ ـ ۶۵ شرکت کنند

روزنامه محترم اطلاعات

سلام علیکم

محترماً در پاسخ بمطلب مندرج در شماره ۱۷۷۸۰ مورخ ۶۴/۱۰/۱۴ تحت عنوان «تقاضای دانشجویان انصرافی» پاسخ ذیل که از سوی اداره کل گزینش دانشجوی این وزارت واصل گردیده است ارسال میگردد.

خواهشمند است مقررفرمائیدطبق قانون مطبوعات نسبت بدرج آن اقدام گردد. «به اطلاع میرساند که دانشجویان انصرافی به استثنای دانشجویان پذیرفته شده در آزمون سال ۶۴ (که طبق آئین نامه انصرافی حتی با ارائه انصراف نیز حق شرکت در آزمون سال ۶۵ را ندارند) درصورت دارابودن ضوابط و شرایط لازم میتوانند در آزمون سال ۶۶ـ۶۵ شرکت نمایند.

اداره کل روابط عمومی وزارت فرهنگ و آموزش عالی

از کار فروشندگان دوره گرد مواد غذائی جلوگیری می‌شود

روزنامه محترم اطلاعات

در پاسخ به مطلب مندرج در شماره ۱۷۶۹۵ـ ۶۴/۶/۳۰ آن جریده تحت عنوان «اغذیه فروشی با دستهای آلوده» به اطلاع میرسد که فروشندگان دوره گرد یا دستفروش چون پروانه کسب ندارند بهداشت محیط نظارتی روی آنها ندارد و چون رفع سد معبر این نوع فروشندگان با شهرداری میباشد، ضمن تماس بهداشت محیط با ستاد بسیج پیگیری رفع سد معبر شهرداریهای مناطق و کلانتریهای مربوطه، هماهنگی نسبت به جلوگیری از کار فروشندگان دوره گرد مواد غذائی ایجاد و اقدام لازم صورت میگیرد.

روابط عمومی سازمان منطقه‌ای بهداری استان تهران.

پاسخ‌های شهرداری تهران

روزنامه اطلاعات

عطف به مطلب مندرج در شماره ۱۷۷۱۷ مورخ ۶۴/۷/۲۹ آن جریده تحت عنوان: هنگام بارندگی دچار مشکل میشویم پاسخ دریافت شده از: شهرداری منطقه ۱۲ را جهت اطلاع آقای صادقی و سایر شهروندان عزیز ارسال میدارد، خواهشمند است دستور فرمائید برابر قانون مطبوعات در همان صفحه و با همان حروف درج گردد.

در مورد آب گرفتگی قسمت غرب خیابان ۱۷ شهریور در ایام بارندگی باطلاع میرساند نهر خیابان مذکور حد فاصل نبش خیابان آهنگ تا خیابان غیاثی با همکاری اداره عمران و خدمات شهری شهرداری منطقه ۱۲ تعریض شده و در حال حاضر، از آب گرفتگی جلوگیری بعمل آمده است.

***

عطف به مطلب مندرج در شماره ۱۷۷۱۰ مورخ ۶۴/۷/۱۸ آن جریده تحت عنوان: فوتبال در نقاط پر رفت و آمد پاسخ دریافت شده از: ستاد پیگیری و رفع سد معبر را جهت اطلاع آقای اسدی و سایر شهروندان عزیز ارسال میدارد، خواهشمند است دستور فرمائید برابر قانون مطبوعات در همان صفحه و با همان حروف درج گردد.

در خصوص ایجاد سد معبر در معابر از طریق بازی فوتبال به مامورین و اکیپ‌های گشت ستاد پیگیری و رفع سد معبر دستور داده شده است با هماهنگی کلانتری محل نسبت به رفع اینگونه سد معبر اقدام نمایند.

***

عطف به مطلب مندرج در شماره ۱۷۷۱۳ مورخ ۶۴/۷/۲۲ ان جریده تحت عنوان: اسفالت شود

پاسخ دریافت شده از: اداره کل امانی

را جهت اطلاع آقای معتمدی و سایر شهروندان عزیز ارسال میدارد، خواهشمند است دستور فرمائید برابر قانون مطبوعات در همان صفحه و با همان حروف درج گردد.

در مورد اسفالت کوچه ها و خیابانهای مشیریه باطلاع میرساند با توجه به اینکه عملیات عمرانی اسلام آباد در دست اجرا میباشد پس از پایان عملیات فوق، در صورت مساعد بودن هوا، نسبت به انجام مورد فوق نیز اقدام میگردد.

***

عطف به مطلب مندرج در شماره ۱۷۷۵۵ مورخ ۶۴/۹/۱۴ ان جریده تحت عنوان: زمین بلاتکلیف

پاسخ دریافت شده از: شهرداری منطقه ۲

را جهت اطلاع آقای غلامی و سایر شهروندان عزیز ارسال میدارد، خواهشمند است دستور فرمائید برابر قانون مطبوعات در همان صفحه و با همان حروف درج گردد.

در خصوص زمین نبش سه راه ویلا ـ ستارخان بر اساس گزارش باداره خدمات شهری شهرداری منطقه ۲ اشعار میدارد زمین مذکور پاکسازی گردیده است.

***

عطف به مطلب مندرج در شماره ۱۷۶۶۹ مورخ ۶۴/۵/۲۸ ان جریده تحت عنوان: «سرعت گیر» موجب دردسر شده است

پاسخ دریافت شده از: شهرداری منطقه ۴

را جهت اطلاع آقای خداوردی و سایر شهروندان عزیز ارسال میدارد، خواهشمند است دستور فرمائید برابر قانون مطبوعات در همان صفحه و با همان حروف درج گردد.

در مورد جمع‌آوری موانع فیزیکی خیابان ۱۷۸ شرقی تهرانپارس، اقدام لازم بعمل آمده است.

روابط عمومی شهرداری تهران

تغییرات دردستگاه

نخستین وظیفه‌ای که میخائیل گورباچف به محض دستیابی به مقام دبیرکلی حزب در ۱۱ مارس ۱۹۸۵ برای خود قائل شد، وبراساس آن نخستین تغییراتی که وی وقوع آنها را اعلام کرد، بیشتر به سازمان نوین گروه رهبری و تنظیم دستگاه قدرت مربوط می‌باشد تا به پیگیری امور اقتصادی، سیاست خارجی و یا ایدئولوژیک. در هر رژیمی و شاید بیشتر در رژیم‌های دموکراتیک به همین شکل باشد که ـ نخست‌وزیر یا رئیس‌جمهور ـ انتخاب شده از سوی مردم، نخستین وظیفه و حق انحصاری خود می‌داند که دولت جدیدی متشکل از اشخاص وفادار به خود و اندیشه‌هایش معرفی کند.

در سیستم شوروی مساله عموما به این ترتیب نیست، زیرا همان حزب در قدرت باقی می‌ماند، وبه نام همان ایدئولوژی اختیاراتش را حفظ می‌کند. فرض می‌شود که این حزب هیچگاه اشتباه نمی‌کند، پیگیری در تشریح اهداف قابل دستیابی و انتخاب مردانی که آنها را باید به انجام برسانند به صورت یک قانون درآمده است.

به بیان روشنتر، دبیرکل درشوروی ازهمان قدرتی که همتای ایشان در غرب به محض قرارگرفتن در راس دولت از آن برخوردار می‌شوند، بی‌بهره است. زیرا این دبیرکل نه براساس رای مردم، بلکه ازطریق تأئیدسایرهم مسلک‌هایش برگزیده می‌شودودرنتیجه، حداقل در تئوری، در هرلحظه قابل عزل است. ان «سیستم رأی‌گیری» که در ایالات متحده آمریکا معتبر است نمی‌تواند در شوروی به اجرا درآید، مگراینکه به تدریج دبیرکل بتواند از اهرم‌هایی که مسئولیت جدید در اختیارش قرار می‌دهد، برای تطبیق دورنمای سیاسی کشور با منافع خاص خودش، در زمانی بسیار مناسب استفاده کند. استالین برای نفی لنین و «مخالفانش»، حداقل سه سال وقت صرف کرد تا توانست راه را برای سیاست خودش بازکند و سپس برای حاکمیت یافتن آن، ده سال زمان قائل شد تا به دیکتاتوری مطلق رسید. خروشچف و برژنف به ترتیب هریک پس از پنج و شش سال رقبا و حریفان خود را از میدان خارج ساختند و

*** نخستین وظیفه‌ای که میخائیل گورباچف به محض دستیابی به مقام دبیرکلی حزب برای خود قائل شد، تغییرات وسیع در دستگاه رهبری شوروی بود نه پیگیری امور اقتصادی، ایدئولوژیک و سیاست خارجی**

را که از ابتدای سال‌های ۷۰ هرگز این همه خون تازه در رگ‌هایش راه نیافته بود، «تحرک» بخشید. رئیس جدید حزب طی کمتر از چهارماه پس از انتخابش، عملکرد اکثریت پولیت‌بورو را آشکارا به نفع خودش تغییر داد. وی نه تنها اکثریت هماهنگی را در اختیار گرفت، بلکه به طور خودبخود باعث از میان رفتن اکثریت طرفدار برژنف و پیرمردانی شد که طی ۱۰ سال اخیر قدرت را در انحصار خود داشتند.

آمار تغییراتی که تا آخر سپتامبر تصمیم به اجرای آنها گرفته شده است، شتاب موجود در این عرصه را تائید می کند. طی پانزده ماهی که آندروپف در راس قدرت بود، بیست و شش دبیراول منطقه‌ای حزب تعویض شدند. گورباچف در پنج ماه اول به قدرت رسیدنش، یعنی یک سوم زمان گذشته، بیست و دو تعویض از همین نمونه را انجام داد.

از این میان شش تن بازنشسته شدند که معنی دیگری به جز حذف قطعی آنها از صحنه فعالیت ندارد.

باز هم درهمین پنج یا شش ماه گذشته، ۵ نفر از روسای ادارات کمیته مرکزی (مقابل هفت نفر درزمان آندروپف) و یازده وزیر دولت فدرال و دو تن از معاونین ایشان تعویض شده‌اند. آندروپف نیز درزمان خودش دست به تعویض هفده وزیر و دو معاون وزیر زد. درهمین جا باید گفت که هرچند کادرها در زمان چرنینکو بسیار پنهانی بود، ولی این روند دربرخی از بخش‌ها، به ویژه در پایان ۱۹۸۴ و اغاز ۱۹۸۵ یعنی زمانی که گورباچف عملا قدرت رهبری رادردست‌گرفت، کاملا مشهودبود.جمع‌بندی‌این‌تغییرات جالب توجه است: درفاصله سه سال، از مجموع نود وزیر فدرال ۳۹ نفر (بیش از یک سوم)، روسای ادارات کمیته مرکزی سیزده نفر (بیش از نیمی از ایشان) و هم‌چنین شصت دبیر اول ایالتی (اندکی کمتر از نیمی از ایشان) تعویض شدند. به علاوه، بازنشستگی اجباری ۵۰ نفر از اعضای کمیته مرکزی و فوت سی تن از ایشان که دراخرین کنگره (۱۹۸۱) برگزیده شده بودند، نشان می‌دهد که کمیته مرکزی به مثابه پارلمان حزب و بالاترین مرجع تصمیم‌گیری شوروی درتمام عرصه‌ها، به گونه‌ای گسترده درجریان کنگره فعلی (۱۹۸۶) درمعرض دگرگونی و نوشدن قرار دارد. چنین دگرگونی عمیقی از کنگره سال ۱۹۵۶ به این سو بی‌سابقه بوده است.

گفته می‌شود که این تغییرات محدودیت‌های خود را نیز به وجود می‌آورند. یکی از موتورهای این تصفیه که معمولا آن را چنین نمی‌نامند، همانند اوایل دورهٔ اقتدار آندروپف، مبارزه با ارتشاء و اختلاس است که به گفته همه، از ابقاء بلندمدت افراد درمصدر امور ناشی شده و گسترش یافته است. دوماه نخست به قدرت رسیدن گورباچف با یک سلسله «پلنوم»های کمیته‌های حزب درایالات مشخص می‌شود که به ابراز ایرادهای مرسوم و بیان مجازات‌های درنظر گرفته شده برای ماموربن خطاکار می‌گذرد. اما این ایرادها و اتهامات درسطح بسیار پائینی مطرح می‌گردد:

تنها یک دبیر اول ایالت به اتهام عدم لیاقت و اختلاس در قزاقستان بطور قطعی کنار گذارده می‌شود. با اینکه درهمه جا انتقادهایی به گوش می‌رسید، ولی مسئولان اصلی در پست‌های خود مانده بودند و مجازات‌ها دامن ماموربن جزء، به ویژه دبیرهای ایالتی و استانی را می‌گرفت. میخائیل گورباچف خود شخصا ایراد انتقاد درسطح فدرال را به عهده گرفته بود و درجریان کنفرانسی که ماه ژوئن درمسکو برگزار شد، از چهار وزیر دراین رابطه نام برد. دو تن از ایشان عملا به اسم بازنشستگی از کار برکنار شدند، ولی دو نفر دیگر هنوز درجای خود مانده‌اند.

به پدیدهٔ غیر طبیعی دیگری درتقسیم ناحیه‌ای این تغییرات می‌توان اشاره کرد. جمهوریهایی چون فدراسیون روسیه تحت اداره جوانی از طرفداران مخلص گورباچف به نام ویتالی ـ ورونتیکف که عضویت پولیت بورو را نیز دارد، قرار می‌گیرد. جمهوری بلوروسی به شخص دیگری به نام سلیونکف (انتخاب شده از سوی آندروپف) که از عنوان دبیراولی نیز برخوردار است، واگذار می‌شود. کونایف که از هواداران برژنف به شمار می‌رود، همچنان دررهبری قزاقستان ابقا می‌گردد. اما جمهوری اوکراین از ویژگی خاصی برخوردار است که ذکر آن جالب توجه است: درطی شش ماه اخیر بدون آنکه هیچیک از دبیرهای حزب که هم اکنون درمصادر امور این جمهوری قرار دارند تغییر داده شوند، نزدیک به ۵۰ تن از وزرای اوکراین عوض شده‌اند. (درمقام مقایسه، تغییر سه دبیر حزب درگرجستان، سه معاون استاندار و دو وزیر درفدراسیون روسیه، ۹ وزیر قزاقستان و ۶ وزیر دربیلوروسی مشاهده می‌شود). با وجود این، رهبری حزب در اوکراین آقای چشوزربتسکی باانتقادهای جانانه وآشکار خوددرسخنرانی روز ۲۵ مارس، هفت دبیراول حزب وهمین تعداد از وزرای خود را به دلیل کم کاریهای اقتصادی و سایر نارسایی‌ها قربانی مد روز کرد.

ملاحظهٔ دیگری هم‌چنین، برد تغییرات اعمال شده را کاهش می‌دهد. تغییرات انجام یافته بسیارند ولی به استثنای پاره‌ای از بازنشستگی‌ها، بسیاری از آنها جنبی‌اند و حتی درمواردی به ارتقاء مقام برخی از اشخاص منجر شده است. مثلا بسیاری از اشخاص از دبیری یک جمهوری به مقام معاونت ریاست جمهور همان جمهوری ویابرعکس برگزیده شده‌اند. بسیاری از دبیراول‌های ناحیه بدون آنکه از «عناوین» شگفت‌انگیز خود محروم شوند دردستگاه دولتی جمهوری مربوط به منطقه خود نیز راه یافته‌اند.

هم‌چنین بسیاری از معاونین اول وزراء جای روسای خود را اشغال نموده‌اند. این پدیده درروند طبیعی جانشینی، «در گذشته درسطوح بسیار بالا به اجرا درمی‌آمد». اینگونه ارتقاء مقام ضرورتا متضمن تغییری درروش و برخورد با مسائل تلقی نمی‌شود.

واقعیت این است که روند جایگزینی‌ها پس از توقفی کوتاه درتابستان گذشته، درفصل بعد با کنار رفتن نیکلای تیخانف از

گورباچف

چرنینکو

آندروپوف

برژنف

مصدر نخست‌وزیری از سر گرفته شد و نیکلای ریچکف که بیش از بیست سال معاونت او را به عهده داشت، به جای وی به روی کار آمد.

این روند درپایان سال نیز به مناسبت مبارزات «انتخاباتی» که مطابق سنت درتمام نواحی برای پیش بینی کنگره حزب انجام می‌گیرد، از سر گرفته شد. مسلم بود که رهبری جدید درماه‌های آینده برنامه «بازسازی» دستگاه اقتصادی را اعلام خواهد کرد و روند جایگزینی‌های مذکور می‌توانست وسعت بیشتری گرفته و از جمله به دستگاه دولتی نیز سرایت کند. از منابع شوروی خبر می‌رسد که احتمالا حرکت بعدی حداقل پنج تن از اعضای رسمی و علی‌البدل پولیت بورو را تکان خواهد داد. به غیر از نیکلای تیخانف، گریشین، کونایف، چشورهیتسکی، و بالاخره بوریس پونوماریف که از سی سال پیش ریاست اداره بین‌المللی کمیته مرکزی حزب را دارد. درواقع، سن این رهبران اقتضا می‌کند که تغییرات اجتماعی درکوتاه مدت انجام گیرد.

آیا به همین طریق شخص میخائیل گورباچف صاحب اختیار مطلق در انتخاب جانشین های این افراد خواهد بود؟ بدون شک چنین است.

از یک دورهٔ بلند مدت تبعید، ریاست همین اداره در رأس حزب در ناحیه تمسک را عهده دار بود. باری، ترفیع لیگاچف در اوریل ۱۹۸۳، یعنی در زمانی که آندروپف دبیر کل بود، ولی آشکارا چرنینکو مرد شماره ۲ حزب محسوب می شد، توانست مراحل بعدی ترقی وی را تضمین کند. به همین ترتیب است که در دسامبر ۱۹۸۳، موقعی که آندروپف فوت می کند و چرنینکو وارث قدرت او می شود، لیگاچف با برگزیده شدن به سمت دبیری حزب، شاهد دومین ترفیع بزرگ خویش است. دراین موقعیت است که ما می توانیم از خود سئوال کنیم، آیا استحکام وی در پست مرد شماره۲ حزب که با ورود مستقیم به پولیت بورو (بدون گذراندن مراحل واسطه‌ای علی البدل) در ۲۳ اوریل ۱۹۸۵ مشخص می شود، نتیجه یک مصالحه نبوده است؟ کادرهای مسن در همین زمان توانسته‌اند در عوض ابراز موافقت با ترفیع دو تن از اشخاص نزدیک به گورباچف (ریچکف در راس اقتصاد، و چوبریکوف جانشین آندروپف درک. گ. ب) هماهنگی دبیرکل جدید را با گروه خود ایجاد نمایند تا به این طریق «ضایعات» تصفیه های غیر قابل احتراز را «محدود» کنند.

به مناسبت برگزاری بیست وهفتمین کنگره حزب کمونیست شوروی

شوروی؛ آیا روند تغییر مقامات برای ایجاد سازمان نوین گروه رهبری ادامه می یابد؟

از: فصل نامه سیاست خارجی (نشریهٔ انستیتوی فرانسوی روابط بین المللی)

ترجمه: مجیدزند

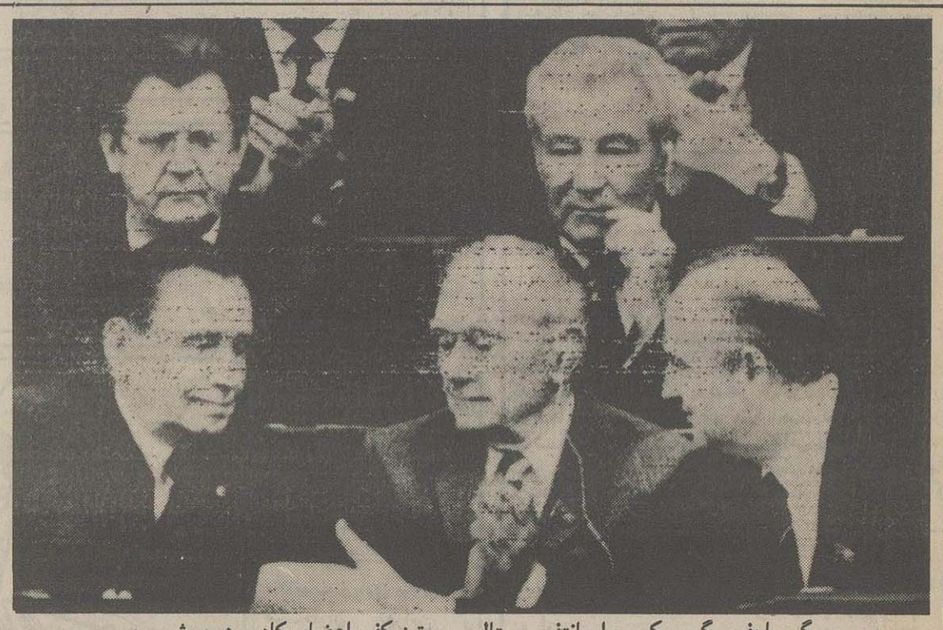
گورباچف، گرومیکو، سلومانتف، ویتالی ورتینکف اعضای کادر رهبری شوروی

سرنوشت خروشچف نشان داده است که چنین موقعیتی هرگز نمی‌تواند قطعی ارزیابی شود.

باروی کارآمدن میخائیل گورباچف، این موقعیت تحت تاثیر دوعامل، به ویژه به شکل روشنتری بروز می کند. عامل نخست قدمت فوق‌العاده دستگاه تحت رهبری برژنف است.

دفتر سیاسی حزب کمونیست (پولیت بورو) که قدرت را در شوروی دردست دارد، درسال‌های ۷۰، همزمان با شخص برژنف به أخرخط رسیده بود. تنها کافی است به این نکته توجه شود که ۶ نفر از

*** پیشنهاد کاهش پنجاه درصد سلاح های استراتژیک و برچیدن بخشی از موشک های اس ـ اس ۲۰ مستقر در بخش غربی شوروی که از سوی گورباچف اعلام شد، مسائلی برای نظامی های شوروی درارتباط با کاهش برنامه های تسلیحاتی آنها ایجاد کرده است.**

۱۴ نفر اعضای این دفتر از جمله دوتن از ایشان که بلاواسطه جانشین برژنف شدند، از سال ۱۹۸۲ تا ۱۹۸۵ درگذشتند. همانطور که این تحول بقیه دستگاه رهبری را فرا می‌گرفت، نه تنها پولیت‌بورو، بلکه دبیرخانه، دولت و تمام سلسله مراتب محلی را که در فضای جدید گرایش به جوانان وارد شده بودند، شامل تحول مذکور می‌شدند.

عامل دوم نوعی هاراگیری (خودکشی ژاپنی برای اعادهٔ حیثیت) بود، که در ماه‌های اخر اقتدار چرنینکو یعنی در ابتدای سال ۱۹۸۵ با تسلیم شدن در برابر اعضای قدیمی حزب کمونیست بروز نمود. انتخاب چرنینکو در حدود یک سال پیش به رهبری، با اینکه از آندروپف پیرتروبیمارتر بود، به چشم مردم شوروی و سایرکشورها، اشتباهی آشکار بود. این اشتباه پرستیژ شوروی را مخدوش و قدرت تصمیم‌گیری این کشور را ضعیف کرد. عاملین این اشتباه، یعنی اعضای قدیمی حزب کمونیست به همراهی گرومیکو، گریشین ومتحد احتمالی وی رومانف، می باید بهای آنرا می پرداختند. علاوه براینکه به نظر می‌رسید آنها قصدداشتند با پیش کشیدن نامزدی گریشین ـ کمونیست کهنه‌کار مسکوی ـ برای جانشینی چرنینکو، آخرین مانور پیش‌کسوت‌ها را انجام دهند.

این موقعیت، میخائیل گورباچف را برآن می‌دارد که سریعتر از پیشینیانش دست به کار شود. دبیرکل جدید باوارد کردن چهار عضو جدید به پولیت‌بورو و پنج دبیرجدید به دبیرخانه طی ماه‌های آوریل تا ژوئیه ۱۹۸۵، به گونه‌ای چشمگیر ارگانیسم اصلی رهبری حزب

*** واقعیت این است که روند جایگزینی ها پس از توقفی کوتاه در تابستان گذشته، در فصل بعد با کنار رفتن نیکلای تیخانف از مصدر نخست وزیری از سرگرفته شد و نیکلای ریچکف که بیش از بیست سال معاونت او را به عهده داشت، به جای وی روی کار آمد.**

با این حال، هرچند که طرفداران پیر برژنف دیگر نقشی دراین عرصه ندارند، ولی گروه جدید هم آنچنان متجانس نیست و نمی تواند به یک نسل تعلق داشته باشد. حتی انتصاب های آندروپف هم نمی تواند به عنوان پشتوانه خود بخودی دبیرکل جدید محسوب شود، هرچند که وی همگروه آنها باشد. هم چنین وجود رقابت بین این افراد را نمی توان انکار کرد. دراین مورد رقابت شدید نسبت به گریگوری رومانف، رئیس سابق حزب در لنینگراد و نامزد بالقوهٔ جانشینی گورباچف را می توان در این مورد مثال زد.

در بین شخصیت های مهم وقت باید توجه ویژه‌ای به اگورلیگاچف داشت که از زمان عضویت در پولیت بورو و دستیابی به مقام دبیر ایدئولوژیک حزب، بدون تردید به نامزد شمارهٔ دو دبیرکلی حزب تبدیل شده است. در مورد وی با ۶۵ سال سن به راحتی نمی توان گفت که به نسل گورباچف تعلق دارد. بخصوص با مطالعه وضعیت خدمت وی مسلم می شود که هیچ تناسبی ویژه‌ای بین این دو نیست.

اگورلیگاچف که از سال ۱۹۴۴ به عضویت حزب پذیرفته شد، در زمانی که میخائیل گورباچف حتی هنوزتحصیلاتش را درمسکو آغاز نکرده بود، یکی از کادرهای بالای سازمان جوانان کمونیست محسوب می شد. وی در سال ۱۹۴۹ به عنوان نخستین دبیر «کومسول» در ناحیه نووسیبیرسک منصوب شد. او پیش از مرگ استالین مسئولیت امور فرهنگی همین ناحیه را به عهده داشت، و بخش اصلی فعالیت وی طی تمام سال های اخیر وسیعتر از حوزه فعالیت چرنینکو بود. بالاترین مقام وی طی دوره خروشچف علاوه بر دبیر اولی بخشی از ناحیه نووسیبیرسک، ریاست موسسه‌ای به نام «شهر دانشمندان» (آکادمی گورودوک) بود که مرکز سیبریایی آکادمی علوم به شمار می رفت. پیش از قدرت یافتن برژنف، لیگاچف مسئولیت قسمتی از ادارهٔ «سازمان حزب» کمیته مرکزی در مسکو را به عهده داشت. هرچند که بیست سال پیش ازآن نیز پس

در واقع چنین به نظر می رسد که «روش» مرد شماره دو جدید، نگرانی ها را پایان می دهد. اگورلیگاچف با تاکید بر مبارزه جاری برای حذف افراد نالایق و با کاربرد کلام آمرانه‌ای که در خور دبیر کل است، به وسیله گفتارهای کاملا صریح، به ویژه در خصوص «تجدید سازمان» اقتصاد، مشخص شده است. وی در ۲۸ ژوئن در جواب به غرب، و هم چنین بدون شک با اشاره به مسائل داخلی، «ابتکاراتی از هرنوع» را که این تجدید سازمان برطبق آنها می رود تا اقتصاد بازار را به تحرک درآورد، بی ثبات اعلام کرد. وی ضرورت «تقویت عمومی برنامه ریزی متمرکز» و برقراری «برنامه های اجتماعی و اشتغال» را مورد توجه قرار داد. چند روز قبل از این هم (۲۱ ژوئن) محققی به نام ولادمیروفسطی ضمن مقاله‌ای در پراودا، همین موضوعات را بررسی کرده بود و با شدتی فوق العاده به کشورهای اروپای شرقی نسبت به خطرات سیاسی و اجتماعی اصلاحات اقتصادی افراطی هشدار داده بود. با این وجود، مقاله مذکور بعدا از طریق مجاری داخلی حزب تحقیر شد. مسئولان اظهار داشتند که چنین نظراتی به ایشان تعلق ندارد و خط رسمی حزب نیست. با این حال، مثال مذکور بسیار گویا بود و حتی اگر هنوز برای اعلام ورود گورباچف به عرصه جاه طلبی های رفورمیستی خیلی زود باشد، ولی دولتمردانی، ازجمله اگورلیکاچف وجود دارند که مشتاقند این مساله را آشکارا بیان کنند.

چنین به نظرمی رسد که اقتدار میخائیل گورباچف درعرصه دیگری، یعنی رابطه بانظامیان هنوز نامطمئن است. ازآنجاکه وی هرگز هیچ رابطهٔ کاری بانیروهای مسلح و دستگاه نظامی، صنعتی نداشته و حتی خدمت زیرپرچم رانیز انجام نداده است، بااسلاف خویش تفاوت دارد. تنها تماسی علنی که ازسوی گورباچف بافرمانده ارتش انجام گرفته است، دیداری است که اوایل تابستان درپادگانی نزدیک مینسک صورت پذیرفت. محتوای مسائلی که وی دراین نشست مطرح کرد، تاکنون منتشر نشده است. ازآن پس ابهام هایی درمشاغل مقامات عمده نظامی ظاهر گشته است. مارشال سوکولف که درزمان چرنینکو درراس وزارت دفاع قرارگرفته بود، تنها عضوعلی البدل پولیت بورو شده است (درصورتیکه همکار وی مارشال چریکوف درک. گا. ب عضو رسمی است)، مارشال کولیکف فرمانده پیمان ورشو که شایعه کنار رفتن وی دراوایل تابستان بالاگرفته بود، پس ازیک دوره طولانی غیبت، دوباره درانظار ظاهرشده است. سرنوشت مارشال اگارکف رئیس ستاد ارتش که درسپتامبر ۱۹۸۴ برکنار شد، مشخص نیست، هرچند که جانشین وی، آخرومیف درملاقات های عمومی بسیار نادرخود، هنوز خویشتن داری خودرا حفظ کرده است. بدون شک ازسرگیری مذاکرات مشخص باایالات متحده دربارهٔ مسائل تسلیحاتی به اتخاذ چنین روشی کمک کرده است. باوجود این، می توان ارزیابی کرد که پیشنهادات کاهش پنجاه درصد سلاح های استراتژیک و برچیدن بخشی ازموشک های اس. اس ـ ۲۰ مستقر دربخش غربی شوروی که ازسوی گورباچف به هنگام دیدار ازپاریس اعلام شد، مسائلی برای نظامی ها درارتباط باکاهش برنامه های تسلیحاتی آنها ایجاد کرده است.

بخشی ازاین مسائل درماه های آینده روشن خواهد شد، ولی همین نخستین دوره، هم قدرتی راکه گورباچف ازآن بهره خواهد برد مشخص خواهد کرد و هم محدودیت هایی راکه درابرابرش ایجاد می شوند.

نگاهی به جهان سیاست

وحشت صهیونیست ها ازافزایش مقاومت فلسطینی های ساکن اراضی اشغالی

نشریه‌ی مریت ریپورتز درگزارش پیرامون افزایش روند مقاومت درسرزمین های اشغالی فلسطین به ویژه درچند ماهه‌ی اخیر می نویسد: چیزیکه اسرائیلی ها را به هراس انداخته است، موج حملات فلسطینی ها به اسراییلی ها خواه نظامی باشند خواه غیر نظامی، است. حملاتی که درسال گذشته باعث شد ده ها تن از صهیونیست ها کشته و بسیاری دیگر به شدت زخمی شوند.

این نشریه همچنین گزارش می‌دهد: ازانجاکه اکثر این حملات ازسوی سازمان آزادیبخش فلسطین سازمان داده نشده است وهیچ سرنخی ازمهاجمان بدست نیامده موجب نگرانی بیش ازپیش اسراییل شده است. این نشریه انگلیسی زبان ضمن اشاره به افزایش تشنج درحبرون درماه اوت وقتل یک اسراییلی دراین شهر ویک تن دیگر درشهر طوکدم درکرانه‌ی باختری می افزاید: یک هفته پس ازاین رویدادها، یک فلسطینی با چاقو به ۲ سرباز اسراییلی حمله ورشد که درنتیجه یک سرباز کشته و سرباز دیگر مجروح گشت. پس از این حمله بسیاری از اسراییلی ها از اینکه یک مسلمان ساکن سرزمین های اشغالی باموفقیت دواسراییلی مسلح را مورد حمله قرار داده وتوانسته است بدون آنکه دستگیر شود بگریزد، به وحشت افتاده اند

ده ها دختر مسلمان عراقی دربازداشت حزب بعث بسر می برند.

نشریه‌ی العمل الاسلامی فاش ساخت، ده ها دختر مسلمان عراقی که به مناسبت های مختلف درمدارس، دانشگاه ها و یا دیگر اماکن ازاتحادیه‌ی زنان عراقی که تحت تسلط رژیم بعث قرار دارند انتقاد کرده بودند، توسط رژیم بغداد تحت تعقیب و بازداشت قرار گرفته‌اند. گزارش واحد مرکزی خبر به نقل از نشریه‌ی مذکور حاکیست: خانواده های این دختران تهدید شده اند که چنانچه باعمال رژیم بعث همکاری نکنند، سرنوشت ناخوشایندی درانتظار فرزندانشان خواهد بود. دراین خبرکه اخیرا فاش شد، گفته شده است که احتمال می رود بازداشت شدگان تحت انواع شکنجه های وحشیانه عمال رژیم بغداد قرار گرفته و حتی تعدادی ازآنها جان خود را ازدست داده باشند. همین گزارش حاکیست: رژیم بغداد ازانتشار خبرمذکور به شدت جلوگیری کرده وخانواده های بازداشت شدگان نیز به دلائل مختلف ازجمله ترس از رژیم منفور بغداد، آن را کمتر بازگو می کنند.

کاخ شیشه‌ای سیاست

ترجمه: دکتر عبدالرحمن صدریه

خاطرات کورت والدهایم (دبیرکل سابق سازمان ملل متحد)

۲۷

در نخستین سال خدمتم در دبیر خانهٔ سازمان ملل متحد، ملت بزرگ دیگری، که تازه با گامهای بی ثبات برصحنهٔ سیاست جهانی حرکت می‌کرد، برصحنهٔ این سازمان جهانی آمد. دولت جمهوری خلق چین، گرچه تحت رهبری مائو از ۱۹۵۹ تمام قلمروی چین در قاره را زیر نظارت داشت، اما نخست در پایان سال ۱۹۷۱ ـ کمی قبل از آنکه من دبیر کل شوم ـ جمهوری خلق چین در سازمان ملل متحد با تمامی حقوق پذیرفته شد. تا قبل از آن، چین ملی حاکم بر تایوان توانسته بود با یاری شدید دولت ایالات متحدهٔ آمریکا مقام خود را در این سازمان به عنوان تنها نمایندهٔ چین حفظ کند. این واقعیت در طی سالها، از دیدگاه واقع بینانهٔ سیاست ناپذیرفتنی تر شده بود: دولتی حاکم بر یک جزیره در برابر ساحل چین، که حیطهٔ اقتدار آن به ۱۶ میلیون از مردم چین محدود بود، میخواست و قرار بود سخنگوی یک میلیارد مردم چین، یعنی یک چهارم جمعیت جهان باشد. در سازمان ملل مشاجرهٔ دائمی بر سر موضوع نمایندگی چین، وقت و انرژی فراوانی را هدر داده زیانبارتر از آن این بود که، این جدائی از واقعیت در این مورد ظاهرا بی همتا سایه‌ای ناخوشایند بر تمامی فعالیت سازمان ملل افکنده بود.

پس از آنکه در ۱۹۷۱ این تعویض عملی شد، نمایندگان چین آرام آرام با فعالیت سازمان ملل آشنا می‌شدند. در آغاز چینی‌ها بی اعتماد به خود، کوششی هم نمی کردند که ناتوانیهای خود را پنهان دارند. نمایندهٔ چین می‌گفت: «خواهش می کنم از یاد نبرید که ما اینجا تازه کاریم، و خیال هم نداریم که چنان رفتار کنیم که انگار همه چیز را می‌فهمیم. برعکس ما کاملا آگاهیم که این جا برای ما صحنه مبارزه‌ای از هرجهت ناآشناست. با همهٔ این موضوع که در اینجا مورد بحث است، تاکنون سروکاری این جا نداشته‌ایم. اینک ناگهان در برابر وضعی قرار گرفته‌ایم، که به مفهوم واقعی در مورد هر مسئله جهانی باید موضعی مشخص داشته باشیم، این را باید ابتدا بیاموزیم.» من از این رک گوئی بسیار دلگرم شدم، و از آن پس با علاقهٔ زیاد در رفتار چینی‌ها را در مراجع سازمان ملل مورد توجه قرار دادم وکوشیدم به آنها کمک کنم.

نخستین بازدید من از چین در اوت ۱۹۷۲ در شهر بسیار گرم پکن بود. مهمان‌نوازی گرم چینی‌ها آخرین دلیل قانع کننده برای اثبات علاقهٔ آنان به این سازمان بین‌المللی و اهمیتی بود که برای بازدید من قائل شده بودند. از جمله سیاستمدارانی که در طی آن روزها شناختم، مهمتر از همه نخست‌وزیر وقت چوئن‌لای بود. یکی از جاذبترین شخصیتها در صحنهٔ سیاست جهانی، که من در مدت ده سال خدمتم به عنوان دبیرکل سازمان ملل برابر او قرار گرفتم. روشنفکری با فرهنگ که حتی دراوج انقلاب فرهنگی موفق می‌شد برابر مهمانی خارجی، آرامشی شکوهمند را در بالاترین منصب جمهوری خلق چین به نمایش گذارد، در حالی که در واقعیت، سرتاسر کشور گرفتار تبی بود که گاردهای سرخ موجب آن شده بودند. به نظر رسید که چوئن‌لای اهمیت سازمان ملل را از نظر علائق پکن درست درک-کرده باشد: برای آنکه بتواند موضع بین‌المللی چین را بویژه نزد اکثریت کشورهای عضو از جهان سوم استحکام بخشد وبرای اینکه تریبونی برای حملات دائمی خود علیه «استیلاطلبی شوروی» در اختیارش باشد. همانند سایر رهبران چین که من در جریان این سالها با آنان گفتگو کرده‌ام، چنین می‌نمود که چوئن‌لای چنان از امپریالیسم شوروی وحشت زده بود، که حتی امکان تهاجم اتحاد جماهیر شوروی را در هر زمان به چین باور داشت. لااقل در آن زمان تردیدی وجود نداشت که چینی‌ها چه کشوری را «دشمن شماره یک» خود می‌شناختند.

چوئن‌لای برابر سازمان ملل نیز رفتاری خاص داشت. دولت تایوان تا زمانی که به عنوان نمایندهٔ تمامی چین تلقی می‌شد، سهم هزینهٔ خود را در تمام مدت پرداخته بود، لکن به علت قبول عضویت تعداد زیادی از کشورها، در طی سالها سهمیهٔ هزینهٔ این کشور بالنسبه تقلیل یافته بود. اینک چوئن‌لای بنابر میل خود پیشنهاد کرد که سهمیهٔ هزینهٔ پرداختی چین افزایش یابد. او گرچه مرامتوجه فقر کشورش و پائین بودن سطح تولید ملی چین کرد، لکن در ادامهٔ سخنانش گفت: «برغم همهٔ اینها ما یک ابر قدرتیم. بنابر این من خوب درک می کنم که ما این وظیفه را بر عهده داریم به سازمانهای بین‌المللی، متناسب با این واقعیت کمک کنیم» چین در سالهای بعد واقعاً پرداختهای خود را اضافه کرد، اما پس از مرگ چوئن‌لای بار دیگر کاهش داد. این خود مثالی است برای مشخص ساختن اینکه کردار و شخصیت یک دولتمرد تا چه حد اثر بر جا می گذارد.

با سفیر چین در نیویورک از نزدیک آشنا بودم. هوانگ هوا سفیر جمهوری خلق چین در کانادا بود، در همان زمان من هم در مأموریت کانادا بودم. او مردی بود که مدام لبخند بر لب داشت. و بسیار مؤدب بود و هرگز اماره‌ای از بنیانگرائی ایدئولوژی نمایان نمی‌ساخت. آن مرد چینی وقتی دانست که زن من هم همانند خود او دچار کمر درد است، با مهربانی از نظر پزشکی و نوع دارو و روش معالجه توصیه کرد و روش معالجهٔ سوزنی را پیشنهاد کرد و از پکن یک پاکت داروی چینی برایمان فرستاد.

بنابر دستور دولت متبوعش اقدام اصلی او در صحنهٔ سازمان بین‌المللی از نظر همگان مشخص بود: انتقاد یکنواخت از «امپریالیسم شوروی». سالها مراجع مختلف سازمان ملل متحد محلی بود برای درگیریهای کم و بیش مداوم مسکو و پکن. روسها در این مشاجرات به هر حال خوددارتر از چینی‌ها بودند. شاید از جمله به این علت که تجربهٔ بیشتری داشتند، و می‌دانستند که جریان امور در تشکیلات بین‌المللی چگونه است. هر قدر هم از حملات چینی‌ها ناراحت می‌بودند، اما با نوعی خونسردی با آن برخورد می کردند، انگار آن را امری اجتناب ناپذیر می‌دانند.

اعتقاد چین مبنی بر اینکه اتحاد جماهیر شوروی برای چین دشمنی خطرناکتر از ایالات متحدهٔ آمریکاست، در سالهای دههٔ هفتاد نیز تغییر نکرد. عینا در سازمان ملل این ادراک تثبیت شد که کشورهای غربی برای درک مسائل چین، و یاری دادن به آن کشور آمادگی بیشتری دارند تا اتحاد جماهیر شوروی هم مسلک چین. به خاطر یگانگی در احساس تنفر نسبت به اتحاد جماهیر شوروی، چینی‌ها ـ صرفنظر از اعتراضهای گاه به گاه ـ آمادگی داشتند که در برخورد با کمکهای آمریکا به تایوان، صبور باشند. خویشتن داری پکن بی‌تردید تا حدی نیز به خاطر امیدی بود که به کمکهای اقتصادی و تکنیکی غرب، بخصوص ایالات متحده آمریکا، داشتند و لزوم آن را برای چین از زمان مرگ مائو حتمی می‌دانستند. طراح این سیاست دنگ شیائوپینگ است، شخصیتی قوی و غیر عادی. ظاهراً او مصمم است، هزار میلیون اتباع چین را از مزایای جدی لیبرالیسم، و تا حدی از اقتصاد آزاد غربی برخوردار سازد، بدون آنکه چین را بار دیگر به کاپیتالیسم بازگرداند. در مذاکرات متعددم با دنگ شیائوپینگ، هرگز چنین احساسی نداشتم که افکار ما جهتی یکسان دارد. در سیاست خارجی تمامی توجه او به روابط دیپلماسی دو جانبه معطوف بود، بی آنکه به دیپلماسی چند جانبه چندان توجهی داشته باشد. این بود که نسبت به سازمان ملل متحد هم همواره رفتاری توام با خونسردی داشت. در مقابل، دنگ شیائوپینگ تماس با مقامات عالیرتبهٔ سیاسی را با دقت دنبال می کرد ـ حتی در مواردی که همچون ریچارد نیکسون دیگر چندان در شعاع نورافکنهای قدرت در واشنگتن نبودند. درک من این بود که رفتار دنگ شیائوپینگ و گرایش او به قبول واقعیت بر اساس ظواهر خارجی، از دشمنی سازش ناپذیرش با روسها سرچشمه می گرفت.

ادامه دارد

سخنگوی شورای عالی قضائی :

وسیله‌ی نقلیه‌ی اتباع ترکیه که مبادرت به قاچاق کالاهای ممنوعه به‌ایران کنند ، مصادره‌خواهدشد

● حجت‌الاسلام مقتدایی عضو و سخنگوی شورای عالی قضایی ظهر دیروز در یک مصاحبه مطبوعاتی و رادیو ـ تلویزیونی مسایل مطروحه در جلسات شورا طی هفته‌ی گذشته را برای خبرنگاران تشریح کردو اعلام داشت: وسیله‌ی نقلیه‌ی اتباع ترکیه که به‌طور قاچاق کالا وارد ایران کنند ، به نفع دولت جمهوری اسلامی ایران ضبط خواهد شد .

بنابرگزارش خبرنگار ما ، حجت‌الاسلام مقتدایی در ابتدای مصاحبه‌گفت :دستگاه قضایی شاهد فاجعه‌ی‌جنایتبار شهادت ۱۲ نفر از قضات محترم و پر کار از محاکم کیفری، صلح و مدنی خاص تهران در حمله‌ی ناجوانمردانه‌ی عفلقی‌ها به هواپیمای مسافربری بود و این اولین بار نبود. تاکنون‌متجاوز از۱۵۰ نفر از قضات و کارکنان دادگستری و دادگاه های انقلاب به شهادت رسیده‌اند و قوه‌ی قضائیه همگام با ملت قهرمان و امت حزب‌الله، عاشقانه و جان برکف ، در صحنه ، حاضر بوده و آماده است تا گوش به فرمان‌رهبر کبیر انقلاب تا پای جان ایثار و فداکاری نماید .

قوه‌ی قضاییه و شورای عالی قضایی سکوت مرگبار مجامع بین‌المللی حقوقی را که گاهی برای اعدام چند نفر از عوامل جاسوس و ضد انقلاب دلسوزی‌می‌کنند، محکوم می‌نماید .

آقای مقتدایی سپس در مورد مساله‌ی بعضی ازاتباع ترکیه که به‌وسیله کامیون‌های خود به‌طور قاچاق کالاهای غیرمجازوارد ایران می‌کنند گفت : نامه‌ای از دادستانی انقلاب اسلامی خوی‌و ماکودر موردافرادی که تبعه‌ی دولت ترکیه‌هستند و به‌اتهام قاچاق و جرایم مرزی تحت تعقیب قرارگرفته و محکوم به زندان‌و یا حتی بعضی‌ها به بیش از۶ میلیون تومان جریمه‌ی نقدی محکوم شده‌اند و اظهار عجزمی‌کنند و قادر به پرداخت جریمه‌ی نقدی نیستند و در زندان به سر می‌برند ، به‌شورای عالی قضایی واصل شد و مقرر شد که وزارت امور خارجه‌ی ایران با وزارت خارجه‌ی ترکیه در این مورد تماس گرفته و در زمینه‌ی مساله‌ی افرادی که از حسن همجواری و حسن رابطه‌ی دو کشورسوء استفاده می‌کنندو مرتکب قاچاق‌مشروبات الکلی و ... می‌شوند ، هم‌آهنگی‌هایی انجام دهد دستگاه قضایی لازم می‌داند براساس موازین قانونی، وسیله‌های نقلیه‌ای که آلت جرم محسوب می‌شوند ، ـ چه شخصی و چه متعلق به شرکت‌ها ـ را توقیف و مصادره کند .

سخنگوی شورای عالی قضایی افزود : مواردی در محاکم دادگستری‌پیش می‌آید که شخص مقتول ولی‌شرعی ندارد ، براساس ماده‌ی۱۹۳ قانون دیات‌هرگاه مجنی‌علیه، ولی نداشته باشد ، دادستان کل کشور به منزله‌ی ولی او ، موظف است حق او را بدون عفو استیفا نماید . در این مورد حسابی درشورای عالی قضایی مفتوح شد و طی بخشنامه‌ای به کلیه‌ی محاکم ، ابلاغ شده است که دیه کامل از جانی و قاتل گرفته شود و به حساب یاد شده واریز نمایند تا زمانی‌که اولیاء پیدا شدند ، اداء شود.

آقای مقتدایی در پایان به خبرنگاران گفت : به‌مناسبت فرا رسیدن ۲۲ بهمن ، بخشنامه‌ی عفو و تخفیف مجازات از سوی دیوان‌عالی کشور تنظیم‌و به‌تاییدحضرت آیت‌الله العظمی منتظری‌رسید و طی بخشنامه‌ای به کلیه‌ی محاکم‌عمومی، انقلاب‌و ارتش فرستاده شد و مقرر گردید افرادی که محکومیت آنان‌تا پایان ۲۲ بهمن ماه ، قطعیت یافته است، مشمول موارد عفو وتخفیف مجازات‌شوند. در این زمینه ، تعداد قابل توجهی‌ازمحکومین‌درسراسر کشور، آزاد و یا شامل تخفیف مجازات شده‌اند .

گرامیداشت خاطره‌ی شهدای فاجعه‌ی هوایی در دماوند

رودهن ـ خبرنگار اطلاعات : به مناسبت گرامی‌داشت خاطره‌ی شهدای فاجعه‌ی هوایی به خصوص شهید سیدحسن شاهچراغی و شهید ابوالقاسم موسوی نماینده‌ی مردم رامهرمز در مجلس شورای اسلامی ، مراسم باشکوهی در مسجد جامع دماوند برگزار شد.

در این مراسم که حجت‌الاسلام فاضل هرندی نماینده‌ی مردم اصفهان در مجلس شورای اسلامی، امام جمعه‌ی شهرکرد، حجت‌الاسلام شاهچراغی امام جمعه‌ی دماوند و جمعی از روحانیون حوزه‌ی علمیه دماوند حضور داشتند، نماینده‌ی مردم اصفهان پیرامون مقام والای شهید شاهچراغی و دیگر شهدای فاجعه‌ی هوایی به تفصیل سخن گفت.

ازسوی جهاد دانشگاهی دانشگاه تربیت‌معلم :

سمینار «بررسی نقش زن در جامعه» همزمان با روز زن‌برگزار می شود

● سرویس اجتماعی : همزمان با فرا رسیدن سالروز میلاد با سعادت بانوی گرامی اسلام حضرت فاطمه‌الزهرا (س) و روز زن ، سمیناری تحت عنوان «بررسی نقش زن در جامعه» توسط جهاد دانشگاهی دانشگاه تربیت معلم برگزار خواهد شد .

در اولین برپایی این سمینار که در روزهای دهم و یازدهم اسفندماه در محل دانشگاه تربیت معلم‌برگزار می‌شود، یکی از مقامات عالی‌رتبه‌ی مملکتی پیرامون ابعاد شخصیت حضرت فاطمه الزهرا (س) سخنرانی خواهد کرد .

همچنین در طی این دو روز خواهران شرکت کننده در سمینار مشکلات زنان را مطرح خواهند نمود، و تنی چند از صاحبنظران به ایراد سخن خواهند پرداخت .

در پایان نیز پس از قرائت قطعنامه،شرکت‌کنندگان در سمینار «بررسی نقش زن در جامعه» در مراسم روز زن در ورزشگاه شهید شیرودی حضور می‌یابند .

قاچاق‌فروشان ناصرخسرو ، درخدمت مصرف‌زدگی

بقیه از صفحه ۵

می‌گیرد و آورکت ها از تن بیرون می‌آید .

قیمت ها با توجه به اندازه ، جنس و کشور تولید کننده‌و میزان کارکرد اورکت های مستعمل ، از سه تا پنج هزار تومان در نوسان است . دلالان در کارشان خبره‌اندو به اطمینان می‌توان گفت که اگر کلاه بر سر کسی نگذارند، کلاه خودشان به هیچ‌وجه کمترین تکانی نخواهد خورد. آزمون آنان برای آگاهی از جنس آورکت ، گذاشتن آتش سیگار برچند نقطه آن است .

بنا به گفته یک فروشنده اورکت ، جنس از زاهدان‌و بنادر جنوب به تهران می‌آید و میزان استفاده روی فروش هر ثوب (عدد) ، دست کم هزار تومان است .

اندکی پایین‌تر ، کوچه‌ای وسیع و نسبتا طویل دهان باز کرده‌که به کوچه « عرب‌ها» معروف است .

در دو راسته آن قریب هفتاد فروشگاه وجود دارد که کلیه اجناس آنها خارجی است و فروشندگان این دکان‌هانیز اغلب عربند که زبان فارسی را بنا به‌ضرورت آموخته و بالحن شیرین و خوشایندی تکلم می‌کنند .

کالای مشترک این سری فروشگاه ها تماما مصرفی‌است و در سطح عمده داد و ستد میشود . ساعت ، کمربند،زیور های زنانه ، لوازم آرایش ، سیگار ، پیپ‌و لوازم وابسته‌به آن ، فندک ، لباس چین ، اشیاء زینتی ، عتیقه و جواهر و دیگر اجناسی در همین ردیف که کلیه آنها را می‌توان از بوتیک های پراکنده شهر های کشوربه قیمتی گرانتر ـحتی تا ۷ برابر فزونتر ـ خریداری کرد .

فروشندگان این فروشگاه ها عموما مودب و خوش‌برخوردند و این مدعا از گشت وگذاری دردکان های این کوچه به خوبی ادراک میشود. دربسیاری موارد، فروشنده به نقائص و نارسائی احتمالی اجناس خود اعتراف میکندو مغازه های دیگری را به عنوان توصیه خرید نشان‌می‌دهد.

اینگونه برخورد برای اکثر تازه‌واردان به‌این خیابان، تردیدبرانگیز است . در انتهای خیابان ناصر خسرو، آن‌جا که به خیابان پانزده‌خرداد برمیخورد ، آخرین چشم‌اندازقابل توجه ناصرخسرو را مشاهده می‌کنیم .

ساعت ۱۰ روز سرد زمستانی ، ده‌ها چرخ دستی بار‌بری کنار یکدیگر ـ در حاشیه خیابان ـ پارک شده وصاحبان آنها ،در کنار آتشی فراهم آمده از تخته پاره ها گردآمده‌اند.

ظاهرا کار و بار کساد است ودر این حال، کاری‌بهتر از گرم شدن و گپ زدن پیدا نمی‌شود ، خاصه که کتری چای هم برسینه آتش نشسته باشد .

تمدید مهلت‌ثبت نام رزمندگان مجروح درآزمون گزینش دانشجو

تهران ـ خبرگزاری جمهوری اسلامی :

وزارت فرهنگ و آموزش عالی ، طی اطلاعیه‌ای اعلام کرد :مجروحین جبهه‌های نبرد حق علیه باطل و رزمندگانی که پس از عملیات والفجر ـ ۸ ازخدمت‌ترخیص شده و موفق به ثبت‌نام در امتحانات گزینش دانشجو برای دانشگاه‌ها وموسسات عالی کشور در سال‌تحصیلی ۶۶ـ۶۵ نشده‌اند ، می‌توانند از روز شنبه دهم تا پایان وقت اداری ۲۹ اسفند ماه جاری به ستادهای امداد و پشتیبانی جنگ وزارت آموزش وپرورش دراستان‌های مختلف مراجعه کنند ، تا از آنها ثبت‌نام به عمل‌آید.

همچنین در این اطلاعیه آمده است : کلیه‌ی‌مسئولان ستادهای امداد وپشتیبانی جنگ وزارت آموزش و پرورش در استان‌ها درتاریخ مقرره با توجه به ضوابط افراد مذکور ، به شرح زیر از آنان ثبت نام به‌عمل خواهند آورد:

۱ـ ثبت‌نام از کلیه‌ی مجروحین جبهه‌های نبرد حق علیه باطل بستری در بیمارستان‌ها

۲ـ ثبت‌نام از رزمندگانی که پس از عملیات والفجر ـ ۸ از خدمت ترخیص شده‌اندو یا از بیمارستان‌پس ازمعالجه مرخص شده‌اند ، با ارائه‌ی برگ ترخیص از بیمارستان و یا برگ ترخیص از خدمت پس از عملیات والفجر ـ ۸

دیدار سفیر سوئد در تهران با وزیر نیرو

آقای «هنریکسون» سفیر سوئد در جمهوری اسلامی ایران بعد از ظهر دیروز با دکتر بانکی وزیر نیرو در محل این وزارتخانه ملاقات و گفتگو کرد.

به گزارش روابط عمومی وزارت نیرو، در این دیدار مسائل مربوط به همکاریهای دو کشور در زمینه طرحهای آینده تامین آب و برق و بالا بردن سطح دانش فنی کارکنان صنعت اب وبرق و نیز تامین قطعات مورد نیاز کارخانجات تحت‌پوشش وزارت نیرو مورد بحث و تبادل نظر قرار گرفت.

همزمان باسالروز ولادت باسعادت حضرت فاطمه‌ی زهرا (س)

مراسم بزرگداشت «روز زن» یکشنبه‌ی هفته‌ی آینده برگزار می شود

● تهران ـ خبرگزاری جمهوری اسلامی: واحد مراسم شورای هم‌آهنگی تبلیغات اسلامی ، ضمن تبریک سالروز ولادت با سعادت دخت‌پیامبر اکرم(ص)، حضرت فاطمه زهرا (س) و روززن ، ازهمه‌ی خواهران دعوت کرد، در مراسمی که به این منظور برگزار می‌شود ، شرکت کنند .

روابط عمومی این شورا در این زمینه ازکلیه‌ی خواهران متعهد ، مخصوصا خانواده‌های معظم شهدا دعوت کرد با شرکت یکپارچه‌ی خود در مراسمی که روز یکشنبه‌ی هفته‌ی آینده در تهران‌برگزار خواهدشد، باردیگر با رهبر کبیر انقلاب و بنیانگزار جمهوری اسلامی ، تجدید میثاق کرده و مراسم این روز را هرچه باشکوهتر برگزار نمایند.

انتصاب

● سرویس اجتماعی : از سوی مهندس‌صادق‌افشار معاون وزارت راه و ترابری و رئیس‌کل راه‌آهن‌جمهوری اسلامی‌ایران، آقای‌حمیدرضا مهرآزما به سمت معاونت طرح و بررسیهای راه‌آهن منصوب و مشغول به کار شد .

سومین هفته نمایش پرموفقیت درسینماهای
افریقا ـ مرکزی (سانترال سابق)

رنگی
سینما سکوپ
برای اولین مرتبه در ایران

قابل توجه سالمندان
آسایشگاه سالمندان زعفرانیه
بهترین شرایط را برای گذرانیدن دوران نقاهت شما زیر نظر پزشک فراهم کرده است ۲۹۴۴۴۵

موسسه مدیریت علوم
دانشگاه مکاتبه‌ای
تهران صندوق پستی ۳۸۳۵ ـ ۱۵۸۷۵
مهندسی، بازرگانی، انگلیسی، کامپیوتر

برنامه فوق‌العاده امروز سینماهای
قیام (سینه موند سابق) ـ بولوار (سینمای خانوادگی)

اثر علی حاتمی
جمشید مشایخی
عزت‌الله انتظامی
محمدعلی کشاورز
علی نصیریان
داود رشیدی
رنگی

فیلمی از: تونی گاتلیف
مرثیه یک کولی
برگزیده‌ای از سینمای اروپا در چهارمین
فستیوال فیلم فجر
سومین هفته نمایش موفقیت‌آمیز در سینماهای
آزادی . عصر جدید . کریستال
(شهر فرنگ سابق) سالن شماره یک لاله زارنو چهارراه منوچهری

حماسه دلاوران
با شرکت: توشیرو میفونه
رنگی سینماسکوپ

برنامه امروز سینماهای
نادر ـ جمهوری ـ میلاد
(نیاگارا سابق) (ژاله سابق)
پیام (بب سابق) ـ دروازه طلائی

رُشدیه بار
مجهز و پرسابقه تر از همه با
کامیونهای کانتینردار و مسقف
جهت جابجایی موسسات منازل و کالا
۹۲۵۳۳۳،۴

عکس بالا منظر ارشد فرزند غلامعلی ۲۰ ساله از تاریخ ۱۷ر۹ر۶۴ازمنزل خارج و تاکنون مراجعت نکرده است کسانیکه از نامبرده اطلاعی دارند به آدرس: نرسیده به سه‌راه آذری ۱۶ متری‌امیری ۱۳ متری حاجیان کوچه‌پیکانی کوچه شهید محمودقدیانلو پلاک ۷۵ تماس و خانواده‌اش را خوشحال سازند.
آ ـ ۵۶۶۶

تقدیم به: راهیان کربلا
حماسه‌ای که تاکنون چنین گیراو واقعی هرگز برپرده سینما نقش نبسته است
فیلمی گیرا، متفاوت با آنچه که تاکنون درباره‌جنگ دیده اید
سومین هفته نمایش در سینماهای
بهمن ـ تهران ـ قدس ـ پیوند ـ اروپا
(کاپری سابق) (میامی سابق) (پولیدور سابق) (میدان خراسان)
ایران ـ جام جم (لیدوسابق) پیروزی (پانوراما سابق)
سینمای خانوادگی شهر قشنگ و از امروز در سینما آستارا (تجریش)

همزمان با تهران در ● اردبیل (سینما قدس)

برنامه امروز سینماهای
بخش فرهنگی بنیاد مستضعفان

★ اتش در زمستان
استقلال (امپایر ۸۹۳۹۴۲)
۱۰ر۳۰ ـ ۱۲ر۳۰ ـ ۲ر۳۰ ـ ۴ر۳۰ ـ ۶ر۳۰
لاله (رکس ۳۱۸۲۴۲)
۸ ـ ۱۰ ـ ۱۲ ـ ۲ ـ ۴ ـ ۶
★ کمال‌الملک
قیام (سینه موند۶۴۸۳۲۱)
۱۱ـ۱۲ر۳۰ ـ ۲ ـ ۳ر۳۰ ـ ۵ـ۶ر۳۰
۵ـ۶ر۳۰
★پشت دربسته
انقلاب (رویال ۸۲۹۷۸۱)
۱۰ـ۱۱ر۳۰ـ۱ـ۲ر۳۰ـ۴ـ۵ر۳۰ـ۷
★ مرثیه کولی
آزادی (۶۲۷۶۲۸)
۱۱ـ۱ـ۳ـ۵ـ۷ـ۸ر۴۵
★ جلادها نیز میمیرند
شهر قصه (۶۲۷۲۹۰)
۱۰ر۳۰ـ۱۲ر۳۰ـ۲ر۳۰ـ۴ر۳۰ـ۶ر۳۰
★ تهاجم
آفریقا (۸۹۷۱۷۱)
۱۱ـ۱ـ۳ـ۵ـ۷
★ حماسه دلاوران
پیام (ب ب ۸۲۹۶۴۱)
۹ـ۱۱ـ۱ـ۳ـ۵ـ۷

برنامه امروز سینماها

★ بچه‌ها زیرشیروانی
فرهنگسرای نیاوران (۲ـ۲۸۷۰۸۱) شروع ۵ بعد از ظهر
★دنیای موشها
گلریز کوچک(یوسف‌آبادبالا ۶۲۸۷۱۳) ۱۰ر۳۰ ـ ۱۲ ـ ۱ر۳۰ ـ ۳ ـ ۴ر۳۰ ـ ۶
★فرار
شهلا (۵۵۰۵۹۳) ۱۰ ـ ۱۱ر۳۰ ـ ۱ ـ ۲ر۳۰ ـ ۴ ـ ۵ر۳۰ ـ ۷
★ بلمی بسوی ساحل
بهمن (کاپری ۹۲۸۴۰۱)
۱۰ـ۱۲ـ۲ـ۴ـ۶
تهران (میامی ۷۵۴۳۲۹)
۹ـ۱۰ر۳۰ـ۱۲ـ۱ر۳۰ـ۳ـ۴ر۳۰ـ۶
پیوند (میدان خراسان ۳۵۴۰۴۰) ۹ـ۱۰ر۳۰ـ۱۲ـ۱ر۳۰ـ۳ـ۴ر۳۰ـ۶
قدس (پولیدور ۸۹۴۵۸۵)
۱۰ر۳۰ـ۱ـ۲ر۳۰ـ۴ـ۵ر۳۰
اروپا (۳۰۳۱۷۹)
۹ر۳۰ـ ۱۱ر۱۵ـ ۱ـ ۲ر۴۵ ـ ۴ر۱۵ـ ۶
جام‌جم (لیدو ۵۴۱۲۸۲)
۱۰ر۳۰ـ۱۲ر۳۰ـ۲ر۳۰ـ۴ر۳۰ـ۶ر۳۰
پیروزی (۳۴۴۵۷۰)
۱۰ـ۱۱ر۳۰ـ۱ـ۲ر۳۰ـ۴ـ۵ر۳۰ـ۷
ایران (۳۱۶۳۵۴)
۱۰ـ۱۱ر۳۰ـ۱ـ۳ر۳۰ـ۴ـ۵ر۳۰ـ۷
شهر قشنگ سینمای خانوادگی (۶۴۷۷۷۷)
۱۰ر۳۰ـ۱۲ـ۱ر۳۰ـ۳ـ۴ر۳۰ـ۶
★ مرثیه کولی
کریستال (۳۱۷۶۷۵)
۹ر۳۰ـ۱۱ـ۱۲ر۳۰ـ۲ـ۳ر۳۰ـ۵ـ۶ر۳۰
عصر جدید سالن شماره یک (۶۵۲۵۵۰)
۱۰ر۳۰ـ۱ـ۲ر۳۰ـ۴ـ۵ر۳۰ـ۷ـ۸ر۳۰
★ تهاجم
مرکزی (سانترال۹۲۸۶۸۶)
۱۰ـ۱۲ـ۲ـ۴ـ۶
آستارا تجریش (۲۷۴۰۲۲)
۱۰ر۳۰ـ ۱۲ـ ۱ر۳۰ ـ ۳ ـ ۴ر۳۰ـ ۶
★ دست شیطان
برلیان (۳۹۳۵۳۵) ۸ـ ۱۰ـ ۱۲ـ۲ـ۴ـ۶
★ آتش در زمستان
فرهنگ (۲۶۱۲۰۵)۱۰ر۳۰ـ ۱۲ر۳۰ ـ ۲ر۳۰ ـ ۴ر۳۰ ـ ۶ر۳۰
آسیا (۶۴۲۹۰۹)
۱۰ـ۱۱ر۳۰ـ۱ـ ۲ر۳۰ ـ ۴ـ ۵ر۳۰ـ۷
ملت (۳۱۳۷۱۸) ۱۰ـ۱۲ـ۲ـ۴ـ۶
پارس (اونیورسال ۹۲۶۹۵۳) ۱۰ـ ۱۲ـ ۲ـ۴ـ۶
سایه (ساینا ۳۵۲۴۴۲)
۹ـ۱۱ـ۱ـ۳ـ۵ـ۷
تیسفون (۵۴۱۸۸۲) ۹ـ ۱۱ـ۱ـ۳ـ۵ـ ۶ر۳۰
توسکا (۵۵۳۸۳۶)۱۰ر۳۰ ـ ۱۲ر۳۰ ـ ۲ر۳۰ ـ ۴ر۳۰ ـ ۶ر۳۰
سروش (مولن‌روژ۷۵۲۹۲۹)
۱۰ر۳۰ـ ۱۲ـ ۱ر۳۰ـ ۳ ـ ۴ر۳۰ـ ۶
★ جلادها نیز میمیرند
شهر تماشا (۹۲۲۵۴۸)
۹ر۳۰ـ ۱۱ر۱۵ـ ۱ـ ۲ر۴۵ ـ ۴ر۳۰ـ ۶ر۱۵
★آیوانهو
گلریز (یوسف‌آبادبالا ۶۲۸۷۱۳) ۱۱ـ ۱۲ر۳۰ ـ ۲ـ ۳ر۳۰ـ ۵ـ ۶ر۳۰
★ماموریتی در وین
سعدی (ماژستیک۶۶۸۴۶۱)
۱۰ـ ۱۱ر۳۰ـ ۱ـ ۲ر۳۰ـ ۴ـ ۵ر۳۰ ـ ۷
★ مردآزاد
سپیده (دیانا ۶۴۷۳۶۵)
۱۰ر۳۰ـ ۱۲ر۳۰ـ ۲ر۳۰ ـ ۴ر۳۰ـ ۶ر۳۰
رودکی (متروپل ۳۱۹۴۱۰)
۹ـ۱۱ـ۱ـ۳ـ۵ـ۷
صحرا (ریولی ۷۵۷۷۷۷)
۱۰ر۳۰ـ ۱۲ـ ۱ر۳۰ـ ۳ ـ ۴ر۳۰ـ ۶ر۱۵
شاهد (موناکو ۷۳۵۵۷۶)
۱۰ـ۱۲ـ۲ـ۴ـ۶
★ مرد تنها
فلسطین (۶۶۳۲۶۹) ۱۱ـ ۱ـ۳ـ۵ـ۷
ماندانا (۹۸۲ ۷۹۰) ۱۰ـ ۱۱ر۳۰ـ ۱ـ ۲ر۳۰ـ ۴ ـ ۵ر۳۰ـ۷
ری (داریوش ۵۲۶۲۶۵)
۱۰ـ۱۲ـ۲ـ۴ـ۶
المپیا (۹۲۶۷۹۷) ۱۰ ـ ۱۱ر۳۰ـ ۱ـ ۲ر۳۰ ـ ۴ ـ ۵ر۳۰ـ ۷
آرام (پاسفیک ۷۵۳۳۱۱)
۱۰ر۳۰ـ ۱۲ ـ ۱ر۳۰ ـ ۳ ـ ۴ر۳۰ـ ۶
حافظ (۳۹۱۰۷۴) ۱۰ ـ ۱۲ـ ۲ـ ۴ـ۶
★ کمال‌الملک
بولوار (۶۵۵۲۹۲)۱۰ر۳۰ـ ۱۲ر۳۰ـ ۲ر۳۰ ـ ۴ر۳۰ ـ ۶ر۳۰
★ دو نخاله فراری
عصر جدید سالن شماره دو (۶۵۲۵۵۰) ۱۱ـ ۱ـ ۳ ـ ۵ ـ ۶ر۳۰ ـ ۸
★نبرد تکریفت
زرین (۳۵۳۶۶۷) ۹ـ۱۱ـ ۱ـ۳ـ۵ـ۷
★فرار
آرش (۵۳۸۰۶۶) ۸ـ۱۰ـ ۱۲ـ ۲ـ۴ـ۶
★ حماسه دلاوران
نادر (۵۳۸۰۶۶) ۸ـ۱۰ـ ۱۲ـ۲ـ۴ـ۶
جمهوری (نیاگارا ۶۶۵۳۰۷)
۱۰ر۳۰ـ ۱۲ـ ۱ر۳۰ ـ ۳ ـ ۴ر۳۰ـ ۶
میلاد (ژاله ۳۴۴۱۲۰)۱۰ـ ۱۲ـ۲ـ۴ـ۶
دروازه طلائی (۳۵۲۱۶۰)
۹ـ۱۱ـ۱ـ۳ـ۵ـ۷
★ پاپیون
اورانوس (۵۲۷۹۷۱)
۱۰ـ۱۲ـ۲ـ۴ـ۶

برنامه تئاترها

★ یک لحظه تا جدائی (نمایشنامه کمدی اجتماعی) نوشته : امیر اسماعیلی ـ کارگردان : رشید بهنام . هتل بستان شروع ۶ر۳۰ جمعه‌ها ۴ر۳۰ ـ ۶ر۳۰ تلفن ۸۹۵۶۶۱ـ۵
تئاتر سیاه بازی کابوس محل اجراء :تالار هنر کارگردان: صفری
آدرس: ضلع جنوبی ورزشگاه شهید شیرودی (امجدیه) گیشه‌ساعت ۳ر۳۰باز است شروع‌ساعت ۴ر۳۰ تلفن ۸۳۶۶۴۰
★خاطره دودوشنبه
نویسنده: آرتور میلر کارگردان: مجید سالن اصلی تئاتر شهر شروع ۵بعداز ظهر

نوبت دوم

(آگهی خرید و تملک اراضی شهری و رأی کمیسیون ماده ۱۲ قانون اراضی شهری)

شهرداری اردبیل با استفاده از ماده ۹ قانون اراضی شهری، اراضی محدوده کروکی ذیل این آگهی که بموجب نامه اداره ثبت اسناد و املاک شهرستان اردبیل پلاک ثبتی شماره ۷۳۰۱ و ۷۳۰۱ مکرر واقع در بخش دو میباشد قصد تملک دارد و بدینوسیله در دونوبت بفاصله ده روز باطلاع مالک و صاحبان سایر حقوق قانونی پلاک یادشده در محدوده مذکور میرساند که حداکثر ظرف مهلت ۱۵ روز از تاریخ انتشار آخرین آگهی باهمراه داشتن اسناد و مدارک مالکیت مربوطه جهت واگذاری اراضی ملکی خود بشهرداری اردبیل مراجعه فرمایند در صورت عدم مراجعه در مهلت مذکور طبق تبصره ۲ ماده ۹ قانون اراضی شهری سند انتقال بقائم مقامی مالک امضاء خواهد شد ضمنا کمیسیون ماده ۱۲ اراضی شهری پلاک مذکور را بایر تشخیص داده است.

انتشار نوبت اول ۶۴/۱۱/۲۸
انتشار نوبت دوم ۶۴/۱۲/۸

استحمامی: شهردار اردبیل

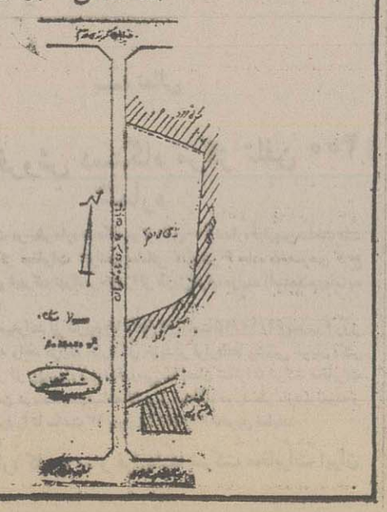

شرکت ملی گاز ایران

شرکت ملی گاز ایران در نظر دارد جهت مشخص نمودن اتومبیلهای گازسوز، ارم مناسبی را با الهام از نمودهای ایمنی، سوختی، ترافیکی و صنعتی مربوطه که مفاهیم بکار رفته در ان بدون هیچگونه ابهام و بگونه‌ای صریح و قابل درک برای عموم باشد، تهیه نماید.

لذا بدینوسیله از کلیه هنرمندان علاقمند دعوت میشود که تا تاریخ اول فروردین ماه سال ۱۳۶۵ طرحهای خود را به نشانی: تهران ـ خیابان آیت ا... طالقانی ـ شماره ۴۰۱ ـ طبقه اول ـ روابط عمومی شرکت ملی گاز ایران ارسال نمایند.

بدیهی است به بهترین طرحی که انتخاب خواهد شد جایزه‌ای تعلق می گیرد.

روابط عمومی شرکت ملی گاز ایران
م الف ۳۷۰۱۵

آگهی کشف جسد

درتاریخ ۵ر۸ر۶۴ درقریه‌کردامیر شهریاردرحلقه چاهی متروکه جنازه مردی حدود ۲۰تا۳۰ ساله‌که بعلت فسادنعش وانهدام انساج نرم صورت وی نیزقابل تشخیص نبوده‌است ملبس به پیراهن مشکی دکمه دارزیرپیراهنی مشکی کمربند گل‌قندی شورت پارچه‌ای سفید رنگ شلوار پارچه‌ای‌راه‌راه وکفش اسپرت‌آبی رنگ کشف گردیده است تاریخ فوت‌وعلت فوت از ناحیه پزشکی قانونی مورخه ۵ر۸ر۶۴ وخفگی با طناب اعلام گردیده است لذا به آگاهی عموم میرساند که چنانچه شخص یا اشخاصی در مورد هویت متوفی یا بستگانش اطلاعی دارند مراتب رابه این مرجع‌اعلام دارند.
م‌الف ۳۰۸۸۳

جانشین بازپرس شهریار ـ سالمی

آ ـ ۲۵۴۴۷

شهر سلیمانیه و چوارته در تیررس مستقیم نیروهای ایران قرار گرفت

★ سرویس سیاسی ـ با آغاز مرحله دوم عملیات والفجر-۹ در جبهه شمال‌شرقی‌سلیمانیه، بیش از ۱۳ روستا و شهرک دیگر عراقی به تصرف سپاهیان اسلام درآمد و ۱۵۰۰ تن از نیروهای بعثی به هلاکت رسیده و یا مجروح شدند.

در این عملیات رزمندگان پرتوان اسلام‌با انهدام ۴۴ پایگاه عملیاتی دشمن، ۱۳۵ تن از نیروهای بعثی را به اسارت خود درآوردند.

سپاهیان اسلام دیروز در ادامه مرحله‌دوم عملیات خود، ۳گردان از تیپ ۵۰۴ ارتش عراق را نابود کرده و مقدار زیادی وسایل‌وتجهیزات نظامی را به غنیمت خود درآوردند.

همچنین در عملیات‌گشتی ـ رزمی‌نیروهای ایران در جبهه فاو، بیش از ۵۰۰ تن‌ازنیروهای بعثی به هلاکت رسیدند.

براساس گزارش ستاد مشترک‌ارتش‌جمهوری اسلامی ایران، همزمان با آغاز عملیات ایران‌در جبهه سلیمانیه، یگان‌هایی از نیروهای اسلام‌طی یک سلسله عملیات ضربتی و نفوذی، مواضع دشمن را در منطقه پنجوین منهدم کرده‌و آرایش دفاعی آنان را برهم زدند.

گزارش کامل نبردهای دیروز و امروز رزمندگان اسلام در مناطق عملیاتی شمال‌وجنوب را باهم می‌خوانیم:

★★★

اطلاعیه شماره ۳ قرارگاه خاتم‌الانبیاء

اطلاعیه شماره۳ قرارگاه خاتم‌الانبیاء مرکز عملیات مشترک سپاه پاسداران انقلاب اسلامی‌و ارتش‌جمهوری اسلامی ایران در زمینه عملیات والفجر-۹ بعدازظهر دیروز به این شرح منتشر شد:

«بسم‌الله‌الرحمن‌الرحیم»

امت ایثارگر اسلام، ملت سلحشور، رزمندگان‌غیور و پرتوان اسلام درپی تحکیم و تثبیت مواضعی که در اولین مرحله از عملیات والفجر-۹ به دست آورده‌اند، شب گذشته (سه‌شنبه) مرحله دوم‌این‌عملیات‌پیروزمندانه را به منظور آزادسازی دیگر ارتفاعات مهم‌و استراتژیک استان سلیمانیه عراق، آغاز کردند و موفق شدند با پشت‌سر گذاشتن مواضع گسترده ایذایی، مناطق صعب‌العبور و برفگیر استان سلیمانیه عراق، طی یک رشته عملیات کوهستانی چندین ارتفاع‌مهم دیگر را به تصرف و کنترل خود درآورند.

نیروهای جان‌برکف اسلام علاوه‌برمستحکم‌ساختن مواضع خود در مرحله اول عملیات، موفق شدند در دومین مرحله از عملیات سراسر حماسه و افتخارآفرین والفجر-۹ سلسله ارتفاعات «کومنمنم» و «اسپی‌دره» شامل ارتفاعات ۱۳۵۰ ، ۱۵۶۷ ، ۱۵۰۰ ، ۱۵۶۸ ، ۱۵۶۰ ، ۱۴۶۰ ، ۱۳۲۰ ، ۱۳۰۰ ، ۱۴۸۰ ، ۱۳۸۰ ، ۱۴۳۷ ، ۱۳۴۰ ، ۱۱۷۰ ، ۱۰۸۰ و ۱۲۲۰ را پس‌از محاصره و درهم کوبیدن استحکامات دشمن، به تصرف خود درآورند و ضایعات و تلفات سنگینی به قوای شکست خورده و رژیم بعثی صهیونیستی عراق وارد آورند.

سپاهیان ارتش آزادی بخش اسلام با عبور از رودخانه «بناویله» در منطقه «گلی» دو ارتفاع مهم «کاناصر» و «شاه‌کوان» و ارتفاعات ۱۸۶۲ ، ۱۶۶۰ ، ۱۶۵۰ ، ۱۵۸۰ ، ۱۶۰۰ ، ۱۴۹۷ ، ۱۴۶۰ ، ۱۶۲۵ کژان، ۱۶۴۰ ، ۱۲۰۵ ، ۱۲۰۱ ، ۱۶۴۰ ، ۱۳۱۹ ، ۱۱۵۰ زلان را نیز به کنترل خود درآوردند.

همچنین در این مرحله از عملیات، پنج روستای دیگر عراق در منطقه «گلی» که توسط رژیم‌جنایتکارحاکم برعراق از سکنه خالی و به پایگاه‌های نظامی تبدیل‌شده بود، از لوث وجود صدامیان پاکسازی و به تصرف کامل سپاهیان اسلام درآمد.

در درگیریهای دیشب و امروز صدها تن دیگراز قوای دشمن به‌هلاکت رسیدند یا زخمی شدند و جمعی نیز به اسارت نیروهای همیشه پیروز اسلام درآمدند. که در بین کشته‌شدگان و اسرا تعدادی از افسران و درجه‌داران ارتش بعث به چشم می‌خورند. از جمله سرهنگ «مصطفی یونس سلیمان» یکی از فرماندهان‌تیپ ۵۰۴ عراق جزو کشته شدگان است.

در حال حاضر با آزادسازی مناطق یاد شده به دست بازوان توانمند سربازان امام زمان (عج)، قدرت تحرک قابل ملاحظه‌ای برای مبارزان مسلمان کرد و پیشمرگان حزب‌الله عراق به‌وجود آمده و این دلاوران می‌توانند به‌راحتی درمناطق مذکورعلیه‌رژیم‌صهیونیستی حاکم بربغداد وارد عمل شوند و ضربه‌های‌مهلک‌دیگری برپیکر پوسیده‌اش وارد آورند.

رزمندگان پرتوان و شجاع اسلام هم‌اکنون به تحکیم و تثبیت مواضع خود در ارتفاعات مهم منطقه سلیمانیه عراق ادامه می‌دهند و با کنترل حرکات و جابجایی‌های دشمن زبون ضمن وارد آوردن‌ضایعات‌و تلفات جبران ناپذیری برآنان، برمناطق آزاد شده کاملا تسلط داشته و نیروهای روبه زوال صدام را زیرآتش کوبنده خود قرار داده‌اند.

«نصرمن‌الله و فتح‌قریب و بشرالمومنین»

قرارگاه خاتم‌الانبیاء

اطلاعیه شماره ٤ قرارگاه خاتم

اطلاعیه شماره چهار قرارگاه خاتم‌الانبیاء در زمینه عملیات والفجر-۹ شب گذشته به این شرح منتشرشد:

«بسم‌الله الرحمن الرحیم»

امت سلحشور، ملت مسلمان و فداکار،

رزمندگان غیور و پرتوان اسلام در ادامه عملیات والفجر-۹ باسپردن دهها تن در مواضعی که شب گذشته و امروز به تصرف خود در آورده‌اند، ضربات وصایعات سهمگینی بردشمن صهیونیستی در شمال شرقی شهر سلیمانیه عراق وارد می‌آورند. نیروهای ایثار در ما از آغاز عملیات والفجر-۹ تا کنون موفق شده‌اند باانهدام سه گردان از تیپ ۵۰۴ ارتش عراق ، بیش از ۱۵۰۰ تن ازقوای دشمن را در منطقه عملیاتی به هلاکت‌رسانده و یا زخمی نمایند و شماری از آنان را به اسارت در آورند که ۱۳۵ تن از آنان به پشت جبهه‌تخلیه‌شده‌اند. همچنین سلحشوران لشکر توحید موفق شده‌اندوسایل وتجهیزاتی را به این شرح‌سالم به غنیمت خود درآورند:

ده قبضه توپ ۱۰۶ میلیمتری با تجهیزات کامل، ۴۰ قبضه انواع خمپاره‌انداز، ۳۰ دستگاه خودروی سبک و سنگین، یك انبار بی‌سیم مادر و یك مرکز تلفن‌صد شماره‌ای، ده دستگاه خودروی مهندسی وتریلی، ۳۰ انبار مهمات، ۱۵ دوربین دید در شب و ۲۰۰ قبضه انواع سلاحهای سبك و سنگین.

علاوه‌بر آن رزمندگان پرتوان ماتا کنون ۴۴پایگاه عملیاتی‌دشمن رامنهدم کرده‌اند. نیروهای‌اسلام‌هم‌اکنون براهداف پیش‌بینی‌شده این مرحله عملیات استقراریافته و باتحکیم و تثبیت مواضع خود و زیر نظر داشتن حرکات و جابجایی قوای دشمن، برروی مواضع و استحکامات آنان اجرای آتش می‌کنند.

«قرارگاه خاتم‌الانبیاء مرکز عملیات مشترك ارتش جمهوری اسلامی و سپاه پاسداران انقلاب اسلامی»

آزادسازی ۵۰ روستا و شهرك دشمن

۱۳ شهرك و روستای دیگر در منطقه عمومی‌استان سلیمانیه در دومین مرحله از عملیات والفجر-۹ توسط رزمندگان اسلام آزاد شد. باآزادسازی این ۱۳ شهرك و روستا، مجموع شهرك‌ها و روستاهای آزاد شده به مرز ۵۰ رسیده است.

به‌گزارش خبرنگاران خبرگزاری جمهوری‌اسلامی، قوای اسلام پریشب ضمن یورش به نیروهای شکست خورده صدامی در منطقه عملیاتی والفجر-۹ موفق شدند روستاهای‌بارزان، پوره‌رشت، دوله‌تو، هلو، حرمله،سورله، شروزه، زلانو، کی‌مارن، کانی‌خوان، فلاتی، سوخوارو اکیار را آزاد سازند. این روستاها پس از جنك‌تحمیلی از سکنه خالی و در اشغال نیروهای نظامی عراق قرار داشت.

حقدتو بااسرای عراقی

به گزارش‌خبرنگاران خبرگزاری جمهوری‌اسلامی از محور عملیاتی «میشلان» در شمال شهرستان «چوارته» تعدادی از نیروهای‌متواری ارتش بعث که در این‌عملیات از شدت ترس دست به فرار و مخفی شدن در شیارها زده بودند، باورود نیروهای اسلام به این مناطق خود را تسلیم قوای اسلام کردند.

ستوان سوم «رعد صالح حسن» یکی از افسران لشکر ۳۴ پیاده که از ناحیه سر مجروح شده بود،پس ازمداواتوسط‌مدادگران‌سپاه اسلام‌در گفتگویی‌باخبرنگار خبرگزاری‌جمهوری اسلامی در رابطه باعملیات‌رزمندگان اسلام اظهار داشت: از انجا که در میان پرسنل ارتش عراق روحیه جنگیدن باقوای اسلامی باقی نمانده است، در اولین دقایق حمله غافلگیرانه نیروهای ایرانی و به محاصره افتادن سنگرهایمان، خود را تسلیم کردیم.

وی که اخیرا از دانشگاه افسری رژیم بعث فارغ‌التحصیل شده است و فرماندهی یك گروهان را برعهده داشته، در رابطه باسرنوشت نیروهایش گفت: اکثر نیروهای من در این عملیات کشته و یا زخمی شدند و مابقی پابه فرار گذاشتند.

«طارق قادر محسن» از نیروهای تکاور ارتش بعث که پریروز به اسارت رزمندگان در آمد، گفت: در عملیات اخیر رزمندگان اسلام اکثر افراد ما کشته، زخمی و یا پابه فرار گذاشته و برخی نیز بااستفاده‌از تاریکی شب خود را در شیارها مخفی کردند تا صبح‌خود را تسلیم نیروهای اسلام کنند.

وی که از اسارت‌خود خوشحال بود، افزود:ارتشیان عراق روحیه خود را برای ادامه جنك از دست داده‌اندو ترس از اعدامهای عوامل بعث اکثر افراد ارتش عراق را مجبور به خدمت در ارتش بعثی کرده است.

نمایش پیروزیهای سپاه اسلام

سیمای جمهوری اسلامی ایران چهارشنبه شب گزارشی به مدت ۲۰ دقیقه از مناطق آزاد شده در عملیات «والفجر-۹» در شمال‌عراق را پخش کرد.

در این گزارش گستردگی عملیات و چگونگی آزادسازی‌بیش‌از ۲۰۰کیلومتر مربع‌ازمناطق شمال‌شرقی شهر «سلیمانیه» عراق باتوجه‌به‌کوهستانی بودن منطقه ومشرف بودن سنگرهای عراقی‌بر نیروهای خودی ، در معرض دید تماشاگران قرار گرفت.

دعوت ستاد تبلیغات جنگ از خبرنگاران خارجی

ستاد تبلیغات جنگ از خبرنگاران خارجی دعوت کرد برای بازدید و تهیه گزارش، عکس، فیلم‌و خبر از پیروزیهای نیروهای اسلام در عملیات «والفجر-۹» به منطقه عملیاتی عزیمت کنند.

به گزارش خبرگزاری جمهوری اسلامی، ستاد تبلیغات جنگ طی اطلاعیه‌ای ضمن اعلام این دعوت گفت:

خبرنگاران خارجی می‌توانند برای انجام مقدمات سفر به اداره کل مطبوعات خارجی وزارت ارشاد ـ اسلامی مراجعه کنند.

سکوت مرگبار عراق در قبال عملیات والفجر-۹

رژیم عراق پس از گذشت بیش از دو روز از آغاز عملیات والفجر-۹ همچنان سکوت خود را در قبال آن حفظ کرده است.

حکام عراق که انتظار تهاجم رزمندگان اسلام‌از منطقه شمال شرقی سلیمانیه را نداشتند، اینک باتوجه به تحرک قابل توجهی که نیروهای مبارز و مسلمان کردعراقی پس‌ازاین عملیات بدست آورده‌اند، رویاروی مشکلات و پیچیدگی‌های افزون‌تر از گذشته این منطقه قرار گرفته‌اند.

به گزارش خبرگزاری جمهوری اسلامی، سکوت طولانی بلندگوهای تبلیغاتی رژیم عراق حکایت از آن دارد که ضربه روانی که بغداد از عملیات والفجر-۹ متحمل شده، به هیچوجه کمتر از ضربه نظامی عملیات نیست.

رسانه‌های گروهی غرب با تکیه‌براطلاعات‌وماهو اره‌ای و ادعاهای فرماندهان ارشد نظامی رژیم عراق در دو هفته گذشته علی‌الدوام منطقه عملیات بعدی‌ایران‌رامقابل سوسنگرد، هورالهویزه و اصولا منطقه‌جنوب‌پیش‌بینی و اعلام می‌کردند. فرماندهان ارشد نظامی رژیم عراق‌که عمدتا برای مقابله با نیروهای اسلام در منطقه «فاو» تجمع کرده‌اند، هم‌اکنون پاسخی برای غافلگیری خود و نیروهایشان در عملیات والفجر-۹ ندارند.

پاکسازی منطقه عملیاتی والفجر-۹

گزارش خبرنگاران خبرگزاری جمهوری اسلامی حاکی‌است : نیروهای اسلام پس ازاستقراردرارتفاعات و مناطق آزاد شده در شمال شرق استان‌سلیمانیه،اقدام به پاکسازی میادین مین و موانع متعددی که نیروهای وحشت‌زده عراقی در منطقه بجای گذاشته‌اند، کردند.

همین گزارش حاکی است: ارتش بعث عراق با پیشروی نیروهای اسلام در عملیات والفجر-٤ و آزادسازی منطقه شیلر، اقدام به تخلیه روستاها و شهرکهای شمال و شرق استان سلیمانیه کرده بود.

براساس این گزارش، نیروهای عراقی به منظور جلوگیری از پیشروی نیروهای اسلام اقدام به ساختن موانع متعدد در ارتفاعات و میادین مین‌ومحصورکردن دامنه این ارتفاعات در اطراف پاسگاهها و مراکز تجمع نیروی خود با سیم‌های خاردار و تله‌های انفجاری‌کرده بود که با اولین یورش سلحشوران اسلام،این‌پایگاهها سقوط کرد.

براساس این گزارش، در عملیات‌والفجر-۹تاکنون ۳پاسگاه و ٤٤ پایگاه دشمن بعثی در ارتفاعات مختلف عملیاتی به دست نیروهای اسلام فتح شده است که در تمام این مراکز موانع متعدد و میادین مین بطوربارزی دیده می‌شود.

تلاش جهادگران در منطقه عملیاتی‌والفجر ـ ۹

واحدهای مهندسی سپاه و جهاد سازندگی‌همزمان‌با پیشروی رزمندگان اسلام در منطقه‌عمومی استان‌سلیمانیه عراق، به احداث جاده و استحکامات برای قوای‌اسلام اقدام کردند .

به‌گزارش خبرنگاران خبرگزاری‌جمهوری اسلامی، مناطق کوهستانی برفگیر و صعب‌العبور استان سلیمانیه عراق در عملیات والفجر ـ ۹ گویای کارهای بزرگ مهندسی جهاد سازندگی و قوای اسلام است .

احداث جاده و سنگر در این مناطق که به دلیل وجود کوههای مرتفع مشکل به نظر می‌رسد، با ایمان و ایثار جهاد سازندگی تاکنون به‌راحتی درمنطقه‌صورت گرفته است .

باوجود صعب‌العبور بودن منطقه و بارش باران، واحدهای مهندسی جهاد و سپاه طی چند روزگذشته لحظه‌ای از تلاش باز نایستادند و همچنان به احداث جاده و استحکامات برای رزمندگان اسلام می‌پردازند .

هلاکت ۵۰۰ نیروی بعثی در فاو

درجریان عملیات رزمی ـ گشتی نیروهای‌اسلام در منطقه عملیاتی والفجر ـ ۸ در محور فاو ـ ام‌القصر پانصد تن از قوای بعثی کشته و مجروح شدند .

به‌گزارش خبرنگاران خبرگزاری‌جمهوری اسلامی، درحالی که پریشب زمین منطقه عملیاتی براثر بارندگی شدید چند روز قبل ، از گل ولای پوشیده بود ، نیروهای سلحشور اسلام در یک عملیات رزمی ـ گشتی به قوای دشمن یورش برده و آنان را تارومار کردند .

براساس این گزارش درجریان عملیات دلاورانه گردان‌های یک و دو از تیپ ۴۲۸ پیاده و گروهان زرهی از لشکر پنج مکانیزه متلاشی و منهدم شدند . درجریان این عملیات علاوه بر کشته و مجروح شدن پانصد نظامی عراقی ، پنج دستگاه تانک و نفربرگروهان زرهی دشمن منهدم و به آتش کشیده شد .

اطلاعیه ستاد تبلیغات جنگ

ستاد تبلیغات جنگ دیروز اطلاعیه‌ای به این‌شرح خطاب به مردم مسلمان «سلیمانیه» عراق منتشر کرد :

«بسم‌الله الرحمن الرحیم»

مردم مسلمان و مبارز منطقه سلیمانیه ،

رزمندگان پرتوان اسلام اینک بخش‌های وسیعی‌از خاک شمال عراق و ارتفاعات عمومی منطقه «سلیمانیه» را در کنترل خویش دارند و روستاهای بسیاری را که رژیم بعث تخلیه و نابود کرده بود ، آزاد ساخته‌اند .

رزمندگان ما علیرغم آن‌که مشرف بر «سلیمانیه» و «چوارته» هستند ، قصد آسیب به شما و شهرها و خانه‌های شما که خود قربانی رژیم ظالم عراق هستید ، ندارند. آنها برای آزادی شما از چنگال این رژیم تلاش می‌کنند .

در سایه قدرت ارتش آزادی‌بخش اسلام برتحرک خود بیافزایید و به منافع و عوامل رژیم رو به زوال صدام ضربه زنید که روحیه دشمن سخت متزلزل است.

امروز روز آزادی شما . روز آزادی عراق وروز تعیین سرنوشت عراق آینده است و نیروهای اسلام در خدمت شما مردم مسلمان و مبارز عراق هستند .

خلبانان و پرسنل ارتش عراق ،

ما می‌دانیم شما به‌اجبار به جنگ با جمهوری اسلامی ایران آمده‌اید و اسیران عراقی گواه این واقعیت‌اند .

قبل از آنکه در راه صدام کافر کشته شوید و قبل از آن‌که این فرصت از دست برود، به‌جمهوری‌اسلامی ایران پناهنده شوید و با هواپیماهای خود درپایگاه‌های هوایی ما فرود آیید که از سوی ما پذیرفته‌خواهیدشد.

در پناه اسلام. درآیید و از جهنمی که سران‌حزب بعث برای شما افروخته‌اند ، نجات یابید.

ملت مسلمان عراق ،

ما با سران حزب بعث در جنگیم و با دارودسته صدام، که از تکریت برخاسته‌اند ، آن‌عده معدودی‌که‌حامل همه شکست‌ها و مصائب عراق هستند . آن روز که‌این سران خائن نابود گردند ، پایه‌های حزب بعث که با دیکتاتوری صدام برپاست فرو خواهد ریخت و رژیم بعثی سرنگون خواهد شد . آن روز شما ملت مسلمان عراق دست در دست مردم قهرمان ایران به سوی قدس عزیز خواهید شتافت .

«نصر من‌الله و فتح قریب»

ستاد تبلیغات جنگ

اطلاعیه شماره ۲۳۹۳ ستاد مشترک ارتش

اطلاعیه شماره ۲۳۹۳ستادمشترک ارتش جمهوری‌اسلامی ایران عصر دیروز به این شرح انتشار یافت :

« بسمه تعالی »

هموطنان عزیز ، همزمان با عملیات موفقیت آمیز و افتخارآفرین رزمندگان دلاور اسلام در مناطق عملیاتی شمال غرب و تداوم یخشیدن به عملیات آنان ، یگان هایی دیگر از لشگریان اسلام در ساعت ۲۴ روز پنجم اسفند ماه عملیات ضربتی و تک های‌نفوذی خود را به منظور انهدام مواضع و برهم زدن آرایش دفاعی و نابود ساختن قوای کفرصدامی در چندین محور از منطقه عملیاتی « پنجوین» آغاز کردند.

رزمندگان اسلام که در طول این عملیات از حمایت و پشتیبانی کامل آتش سنگین توپخانه و خمپاره‌اندازبرخوردار بودند ، یکی پس از دیگری موفق شدند هدف های از پیش تعیین شده خود را به تصرف درآورند . بطوری که اولین یگان رزم‌آوران اسلام پس از درگیری با دشمن که حدود ساعت ۳٫۳۰ دقیقه بامداد بود ، پایگاه ها ، مواضع و استحکامات دشمن را در همان ساعات اولیه درهم کوبیده‌و دشمن رابااتحمل تلفات و ضایعات‌سنگینی‌از مواضع‌پدافندیشان متواری ساختند و در ساعت ۹٫۳۰ دقیقه بامداد بدون‌داشتن تلفات و ضایعاتی به مواضع خود بازگشتند .

در محور دیگر ، یگانی از دلاور مردان ارتش اسلام با قدرت هرچه تمامتر به منطقه دفاعی دشمن نفوذ کرده و ضمن انهدام حداقل ۱۵ موضع اجتماعی و انفرادی نیروهای صدامی ، آنان‌را از خطوط دفاعیشان متواری و ضمن‌اجرای عملیات متعاقب وزیر آتش داشتن یگان های در حال فرار دشمن ، ضایعات و تلفات سنگینی به آنان وارد آوردند.

این یگان سرافراز نیز پس از انجام ماموریت موفقیت آمیز خود در بامداد روز گذشته به مواضع مربوطه‌مراجعت کرد .

سومین یگان تک ما ، عملیات تهاجمی و نفوذی خود را از دو جناح آغاز و پس از عبور از رودخانه‌و موانع سیم‌خاردار و میادین مین و دور زدن منطقه دفاعی دشمن‌و اجرای اصل غافلگیری ، هرگونه فعالیتی‌را از دشمن محاصره شده سلب و با درهم کوبیدن تمامی مواضع مستحکم‌و پایگاه های نیرو های عراقی در این منطقه و انهدام جنگ افزار های سنگین آنان ، بیش از ٤۵ تن از نیرو های صدامی رابه هلاکت رسانیده و تعدادی از افراد آنان را به اسارت و مقادیر قابل توجهی جنگ افزار سبک و سنگین صدامیان را به غنیمت گرفته و به عقب تخلیه کردند .

در جبهه های غربی کشوررزم‌آوران اسلام ضمن‌اجرای آتش روی مناطق تجمع خودرو های دشمن در مقابل‌قصر-شیرین و انهدام تعدادی از آنها در منطقه عملیاتی هلاله نیز فعالیت های مهندسی دشمن را تحت کنترل داشتند .

تلفات و ضایعات نیرو های عراقی در جبهه های‌غربی کشور به هلاکت رسیدن و زخمی شدن ده تن و انهدام سه کامیون و قسمت هایی از مواضع دفاعی آنان بوده است.

«ستاد مشترک ارتش جمهوری اسلامی ایران »

سومین لشکر فجر اصفهان عازم جبهه های نبرد شد

اصفهان ـ خبرنگار اطلاعات: همزمان‌باپیروزی‌های کفرستیزان اسلام در عملیات پیروزمند والفجر ـ ۹ سومین‌لشکر رزمی‌تخصصی فجر سپاه پاسداران انقلاب اسلامی ناحیه‌ی اصفهان از محل پادگان پانزده خرداد این شهر درمیان فریادهای «جنگ جنگ تاپیروزی» مردم همیشه در صحنه‌ی اصفهان عازم جبهه‌ها شد .

هرکه بداند خداعوض میدهد سعادتمندانه بخشش میکند .

آسایشگاه معلولین و سالمندان کهریزك (خیریه)

از افراد خیر که مایل هستند به آسایشگاه کمکنمایند تمنا دارد بحساب جاری شماره ۷۰۰ بانك صادرات باقرآباد شهرری (کد شعبه ۱۲۴۸) ویا بانك ملی شعبه وبیلا جاری ۴۲۲۱۰ واریز نمایند - پرداخت ازهر شعبه بانین حساب محسوب خواهد شد .

درخواست دارد رسید پرداخت شده به آدرس آسایشگاه مرحمت گردد یابه تلفن ۲و۵۹۴۰۳۱ اطلاع فرمایند .

اجرکم عندا...

آدرس : جاده قم ـ کهریزك ـ آسایشگاه معلولین وسالمندان کهریزك

بسمه تعالی

آگهی تشکیل وثبت اتحادیه صنفی

بدینوسیله جهت اطلاع عموم اعلام میدارد باستناد مقررات قانون نظام صنفی و آئین نامه انتخابات اتحادیه‌های صنفی اتحادیه‌ای بنام اتحادیه صنف باطری سازء میکانیک، فروشندگان ابزار و لوازم یدکی ـ تعمیر کاران دوچرخه و موتورسیکلت شهرستان سمیرم تشکیل و در تاریخ ۶۴/۷/۸ تحت شماره ۲۲ در اداره کار و امور اجتماعی شهرستان قمشه به ثبت رسیده است.

اعضای هیئت مدیره و هیئت رئیسه اتحادیه مزبور عبارتند از آقایان

۱ـ سهراب کاوه رئیس
۲ـ یحیی کاوه نایب رئیس
۳ـ اردشیر صابری منشی و خزانه‌دار
۴ـ محمد مهدی طغرائی بازرس
۵ـ حسین پیرمرادیان بازرس

ضمناً مدت اعتبار اعضاء هیئت مدیره و بازرسان اتحادیه مزبور ۴سال از تاریخ ۶۳/۳/۲۹ خواهد بود. توضیح اینکه بموجب ماده ۲۶ اساسنامه اسناد مالی اتحادیه با امضای رئیس و خزانه‌دار و در غیاب رئیس با امضاء نایب رئیس و خزانه‌دار و مهر اتحادیه معتبر خواهد بود.

سیدعبدالرسول مهدوی
رئیس اداره کارو امور اجتماعی قمشه

بسمه تعالی
شهرداری فاروج

آگهی مزایده حضوری

بدین وسیله به اطلاع عموم میرساند شهرداری فاروج در نظر دارد دودستگاه از خودروهای خود را با مشخصات(۱)تویوتا وانت ۱۶۰۰ مدل ۱۹۷۷ (۲) آتش نشانی ذیل روسی و دودستگاه موتور آب با مشخصات(۱)موتور دیزل بنز ۸ تن(۲)موتور دیزل دورمن ۵ سیلندر با شرایط ذیل از طریق مزایده حضوری ساعت ۸٫ صبح روز شنبه مورخه ۶۴/۱۲/۱۰ بفروش میرساند

واریز مبلغ ۵۰۰۰۰ ریال به حساب ۹۴۰۱۱ سپرده شهرداری برای هریک خودرو که پس از پایان مزایده قابل استرداد خواهد بود و کلیه هزینه‌های انتقال بعهده خریدار میباشد.

شهردار فاروج قاسم دیواندری

بسمه تعالی

آگهی تشکیل و ثبت اتحادیه صنفی

پدینوسیله جهت اطلاع عموم اعلام میدارد باستناد مقررات قانون نظام صنفی و آئین نامه انتخابات اتحادیه‌های صنفی اتحادیه‌ای بنام اتحادیه صنف تعویض روغن اتومبیل (سبک و سنگین) آباراتی و نفت فروش شهرستان قمشه تشکیل و در تاریخ ۶۴/۸/۲۶ تحت شماره ۲۸ در اداره کار و امور اجتماعی شهرستان قمشه به ثبت رسیده است.

اعضاء هیئت مدیره و هیئت رئیسه اتحادیه مزبور عبارتند از آقایان.

۱ـ حسن دادنجانی رئیس
۲ـ عوضعلی کاظمپور منشی و خزانه‌دار
۳ـ جمشید قبادی بازرس

ضمناً مدت اعتبار اعضاء هیئت مدیره و بازرس اتحادیه مزبور ۴سال از تاریخ ۶۴/۵/۵ خواهد بود. توضیح اینکه بموجب ماده ۲۶ اساسنامه اسناد مالی اتحادیه با امضای رئیس و خزانه‌دار و مهر اتحادیه معتبر خواهد بود.

سیدعبدالرسول مهدوی
رئیس اداره کار و امور اجتماعی قمشه

بسمه تعالی

آگهی فروش دستگاه مرکز تلفن ۴۰۰ شماره

این شرکت در نظر دارد دستگاه مرکز تلفن ۴۰۰ شماره فیلیپس ساخت هلند مستقر در مرکز مخابرات تهرانسر بشانی کیلومتر ۶ جاده مخصوص کرج خیابان هیجدهم شهرک تهرانسر خود را از طریق ترک مزایده (استعلام بهاء) به فروش برساند.

داوطلبان میتوانند از تاریخ ۶۴/۱۲/۱۰ لغایت ۶۴/۱۲/۱۵ بمدت ۶ روز جهت بازدید به واحد مزایده اداره کل خرید و قراردادها بنشانی خیابان دکتر شریعتی بالاتر از چهارراه شهید قدوسی ساختمان شماره ۵ شرکت مخابرات مراجعه و ضمن دریافت معرفینامه لازم از دستگاه مورد نظر بازدید نموده و پیشنهادهای خود را تا ساعت ۱۳ روز ۶۴/۱۲/۱۵ تحویل نمایند.

م الف ۳۰۷۱۷

اداره کل خرید و قراردادها شرکت مخابرات ایران

بسمه تعالی

آگهی مزایده

بانک مسکن ـ شعبه ارومیه در نظر دارد عرصه واعیان پلاک ثبتی ۶۸۷ فرعی از ۴۱ فرعی از ۹ اصلی بخش ۵ ارومیه را از طریق مزایده بفروش برساند، پلاک مزبور عبارت است از یکدستگاه ساختمان دوطبقه هرطبقه آن بمساحت ۱۴۲/۵ متر مربع بانضمام زیرزمین سرتاسری که دارای شوفاژ میباشد.

داوطلبان میتوانند همه روزه برای کسب اطلاعات بیشتر و دریافت برگ شرایط مزایده و قرار بازدید محل بباتک مسکن شعبه ارومیه مراجعه نمایند. جلسه مزایده در ساعت ۱۰ صبح روز پنجشنبه مورخ ۶۴/۱۲/۲۲ در بانک مسکن ـ شعبه ارومیه. تشکیل و پیشنهادهای رسیده باز و قرائت خواهد شد. حضور پیشنهاددهندگان در جلسه مزایده آزاد است و بانک مسکن در قبول و یا رد کلیه و یا هریک از پیشنهادات و در هرمرحله مختار بوده و هزینه‌های ثبت سند انتقال و آگهی مزایده بعهده خریدار میباشد.

م الف ۳۰۹۰۱

بانک مسکن

آگهی مزایده اموال منقول

تحت نظر اداره امور سرپرستی دادسرای عمومی تهران مقداری اسباب و اثاثیه خانه از قبیل یخچال و تلویزیون و رادیوگرام مبله و جاروبرقی و آبمیوه گیری لوازم آشپزخانه و ظروف فلزی و چینی الات و میزومبل و صندلی و تخت و کمد فلزی و صندوق و چمدان سفری و چندین تکه پوشاک و لباس زنانه و لحاف و تشک همگی کهنه ومستعمل باقیمانده ازمرحوم انسیه کیانی متوفای بلاوارث برابر نظر کارشناس از طریق مزایده حضوری و نقدی یکجا و جداگانه بفروش میرسد. طالبین خرید می توانند جهت شرکت در جلسه مزایده در ساعت ۱۱ روز چهارشنبه ۶۴/۱۲/۲۱ در نشانی خیابان فلسطین شمالی کوی دوم ساختمان پلاک ۴ طبقه سوم آپارتمان شماره ۳۰۲ حضور یابند.

م الف ۲۸۶۶۵

عباس رفیع زاده مهریر ترکه مرحوم انسیه کیانی

بسمه تعالی

آگهی مزایده

بدینوسیله جهت اطلاع عموم اعلام میدارد باستناد مقررات قانون نظام صنفی و آئین‌نامه انتخابات اتحادیه‌های صنفی اتحادیه‌ای بنام اتحادیه صنف ساندویچ فروشان شهرستان قمشه تشکیل و در تاریخ ۶۴/۹/۲۶ تحت شماره ۳۰ در اداره کار و امور اجتماعی شهرستان قمشه به ثبت رسیده است.

اعضاء هیئت مدیره و هیئت رئیسه اتحادیه مزبور عبارتند از آقایان:

۱ـ قدرت‌الله قندی رئیس
۲ـ اکبر دباغ منشی و خزانه‌دار
۳ـ عبدالرسول سالک بازرس

ضمناً مدت اعتبار اعضاء هیئت مدیره و بازرسان اتحادیه مزبور ۴سال از تاریخ ۶۴/۷/۹ خواهد بود. توضیح اینکه بموجب ماده ۲۶ اساسنامه اسناد مالی اتحادیه با امضای رئیس و خزانه‌دار و مهر اتحادیه معتبر خواهد بود.

سیدعبدالرسول مهدوی
رئیس اداره کار و امور اجتماعی قمشه

بسمه تعالی

اصلاحیه شماره۱ مناقصه شماره۶۴/۴۲

بدینوسیله باطلاع شرکت کنندگان در مناقصه فوق‌الذکر میرساند که خرید اهمتر ردیف یک لیست دستگاههای اندازه گیری حذف گردیده است. بدیهی است سایر شرایط مناقصه کماکان بقوت خود باقیست.

م الف ۳۰۷۱۸

اداره کل خرید و قراردادها شرکت مخابرات ایران

نوبت دوم

(آگهی خرید و تملک اراضی شهری و رأی کمیسیون ماده ۱۲ قانون اراضی شهری)

شهرداری اردبیل با استفاده از ماده ۹ قانون اراضی شهری اراضی محدوده کروکی ذیل این آگهی که بموجب نامه اداره ثبت اسناد و املاک شهرستان اردبیل پلاک ثبتی شماره ۷۲۸۵ و ۲۳ فرعی از ۷۲۸۶ واقع در بخش دو اردبیل میباشد قصد تملک دارد و بدینوسیله در دونوبت بفاصله ده روز باطلاع مالک و صاحبان سایر حقوق قانونی پلاک یاد شده در محدوده مذکور میرساند که حداکثر ظرف مهلت ۱۵ روز از تاریخ انتشار آخرین آگهی با همراه داشتن اسناد و مدارک مالکیت مربوطه جهت واگذاری اراضی ملکی خود بشهرداری، اردبیل مراجعه فرمائید در صورت عدم مراجعه در مهلت مذکور طبق تبصره ۲ ماده ۹ قانون اراضی شهری سند انتقال بقائم مقامی مالک امضاء خواهد شد ضمناً کمیسیون ماده ۱۲ اراضی شهری پلاک مذکور را بایر تشخیص داده است.

۶۴/۱۱/۲۸ انتشار نوبت اول
۶۴/۱۲/۸ انتشار نوبت دوم

استحمامی: شهردار اردبیل

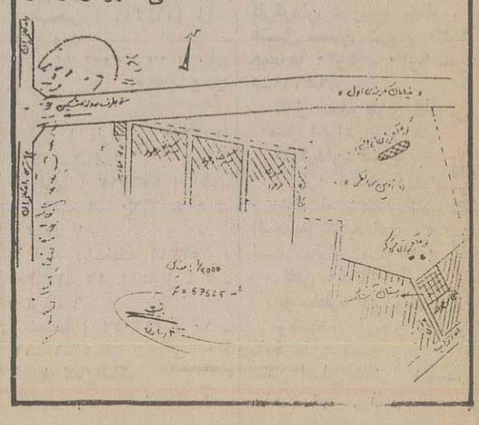

مجالس ترحیم

ما راست‌قامتان جاودانه تاریخ خواهیم ماند.

شهید مظلوم آیت‌الله‌بهشتی
شهادت پرافتخار روحانی متقی و مبارز حجت‌الاسلام والمسلمین **حاج شیخ محبوب شیری** قاضی شرع دادگستری تهران که در حمله ناجوانمردانه بعثیون کافر به‌هواپیمای مسافربری بوقوع پیوست را به حضرت ولی عصر «عج» و نائب برحقش امام خمینی و امت شهیدپرور تبریک‌و تسلیت می گوئیم.
مراسمی بشرح زیر در شهرستان قم برقرار است.
۱ـ پنجشنبه ۸ر۱۲ر٦٤ ساعت ٤ـ۲ برسرمزار گلزار شهداء
۲ـ مراسم شب هفت پنجشنبه ۸ر۱۲ر٦٤ بعد از نماز مغرب و عشاء خیابان باجک بعد از فلکه ـ مسجد فاطمیه
۳ـ جمعه ۹ر۱۲ر٦٤ ساعت ٤ـ۲ مسجد محمدیه ـ سه‌راه موزه قم ـ **خانواده و دوستان شهید**

آنان که سرود عشق را می‌دانند
تامطلع خونین سحر می‌خوانند
با هجرت خویش، نوگلان عاشق
بی‌واهمه تا نزد خدا می‌رانند

شهادت افتخارآفرین فرزند و برادر دلبندمان شهید حاج‌سیدفرید **فاطمی** دانشجوی دانشگاه شهیدچمران اهواز را که در عملیات والفجر ۸ به درجه شهادت نائل گردید. به اطلاع عموم می‌رساند مجلس ترحیم مردانه آن‌شهیدعزیز روز پنجشنبه ۸ر۱۲ر٦٤ بعداز نماز مغرب و عشاء ومجلس ترحیم زنانه صبح روز جمعه ۹ر۱۲ر٦٤ در مسجد امیرالمومنین (ع) واقع در شهرستان قم انتهای خیابان شهید حمیدرضا فاطمی (دورشهر سابق) منعقد می‌باشد. حضور دوستان و آشنایان موجب شادی روح آن شهید عزیز خواهد بود.
حاج‌سیدعلی‌محمد فاطمی ـ فخرالملوک اتحاد تبریزی ـ ناهید فاطمی ـ سعید درویش و سایر بستگان.

بسمه تعالی

افتخار برشما جوانان‌که کشورتان رابربال ملائکةالله نشاندید
امام خمینی
بمناسبت سومین روز شهادت افتخارآفرین‌پاسدار اسلام‌برادر**سید عباس‌ثبائی** مراسم بزرگداشتی روز پنجشنبه ۸ر۱۲ر٦٤ازساعت ۳الی ۵ بعدازظهر درمسجد جلوه واقع در خیابان قزوین ـ خیابان‌شهیدحسینی برگزار میگردد. ضمنامراسم دیگری در روزهای زیر برگزار میگردد.
جمعه ۹ر۱۲ر٦٤از ساعت۳الی۵درمسجد صاحب‌الزمان(عج) واقع در مجیدیه ـ ۱٤ متری شهید علی اصغر حیدری شنبه ۱۰ر۱۲ر٦٤ از ساعت ۳ الی۵ در حسینیه یزدیهاو اقع در خیابان گلستانی ـ نبش خیابان شهید حسینی
همچنین روز یکشنبه ۱۱ر۱۲ر٦٤ شب هفت آن شهیددر قطعه۲۸ بهشت‌زهرا برقرار است که ایاب و ذهاب راس ساعت ۲بعدازظهر مقابل مسجد جلوه آماده حرکت است.
از طرف خانواده شهید

بسم‌رب‌الشهداء و الصدیقین

دری‌بزرگ از رحمت الهی بر عاشقی دل‌باخته گشوده گشت و مصطفی در مصاف خصم ستمگر به لقای معشوق‌شتافت. شهادت‌برادر بسیجی **مصطفی محمدی** را به حضرت ولی عصر (عج) و امام امت و خانواده بزرگوارشان‌تبریک‌و تسلیت می‌گوئیم. بهمین مناسبت مراسم سوگواری روزشنبه در دبیرستان مفید برقرار می‌باشد.
والسلام علی من‌اتبع الهدی دانش آموزان دبیرستان مفید

بسم‌رب‌الشهداء و الصدیقین
بدینوسیله عروج خونین سردار رشید اسلام **سیدخسرو سجادی** فرمانده گروهان شهید منتظری که درعملیات‌غرور ـ آفرین و الفجر۸ به فیض عظیم شهادت نائل آمده است رابه اطلاع دوستان و آشنایان میرساند به همین‌مناسبت‌مجالس بزرگداشتی در روز پنجشنبه ۸ر۱۲ر٦٤ از ساعت ۵ر۲تا ۵ بعدازظهر در مسجد رضوان واقع در خیابان خاوران خیابان ذوالفقاری خیابان ملایری برگزار می‌گرددروزجمعه ۹ر۱۲ر٦٤ از ساعت ۲تا۵ر٤ بعدازظهردرمسجدباب‌الحوائج در شهرک ولی‌عصر کوی زاهدی بیست متری سجادی دوازده‌متری عدالت و روزشنبه ۱۰ر۱۲ر٦٤ در مسجداعظم تجریش از ساعت ۲ر۵ تا ٤ر۵ برگزار می‌گردد در ضمن مراسم شب هفت این سردار رشید اسلام در روز یکشنبه ۱۱ر۱۲ر٦٤ در بهشت‌زهرا قطعه ۵۳ برقرار می‌باشد.
وسیله ایاب و ذهاب راس ساعت ۲بعدازظهر در میدان خراسان خیابان خاوران منزل آن شهید واقع در میدان خراسان خیابان خاوران خیابان ذوالفقاری خیابان ملایری خیابان درویش بسوی بهشت‌زهرا آماده حرکت می‌باشد با حضور خود ضمن تجدید میثاق با خون پاکش یادش را گرامی و راهش را ادامه خواهیم داد **از طرف خانواده شهید و بستگان**

بانهایت تاسف و تالم فوت مرحومه مغفوره **حاجیه‌خانم فاطمه قیاسی** والده محترم حاج‌محمد خراسانچی را به اطلاع کلیه فامیل و دوستان می‌رساند.
ختم آن مرحومه مردانه در تاریخ شنبه ۱۰ر۱۲ر٦٤ از ساعت ۳ الی ۵ بعداز ظهر در مسجد فرشته واقع در خیابان ولیعصر ایستگاه محمودیه و زنانه همان روزو ساعت در منزل واقع در خیابان ولیعصر ایستگاه کاظمی نرسیده به پل تجریش کوچه کاظمی کوچه ساسان پلاک ۷ منعقد می‌باشد.
خانواده های : خراسانچی ـ میرمعز ـ ایرانزادی ـ قیاسی ـ صمدیان ـ ضرابی ـ کوچک‌منش ـ محمدزاده ـ بزرگمهر ـ فیاض‌بخش ـ کاظمی ـ پارساپور ـ مروی ـ استادمحمد ـ بطائی ـ مقدسیان ـ ملکی ـ کلائی ـ معصومی ـ حبیبی‌جو ـ میرکریمی ـ فتوت‌جا ـ موسوی ـ گنجیان و کلیه فامیل های وابسته .

بازگشت همه بسوی اوست
با نهایت تالم و تاسف درگذشت مرحومه مغفوره **حاجیه خانم ربابه پوراشرف** را به اطلاع بستگان ، دوستان و همشهریان محترم می‌رساند مجلس ترحیم و بزرگداشت مردانه و زنانه آن مرحومه روز شنبه ۱۰ر۱۲ر٦٤ از ساعت ۱۵ الی ۱۸ در منزل آن مرحومه واقع در خیابان کارگر شمالی خیابان دوم پلاک ۲٦ طبقه سوم منعقد می‌باشد .
دکتر پرویز پوراشرف و خانواده های : پوراشرف ـ جوانشیرپناهی ـ امیری سیدی ـ زند ـ قربانی ـ عاشورنیا ـ صابرمقدم ـ اخوان ـ جهانبانی ـ ظروفچی.

بسم‌رب‌الشهداء و الصدیقین

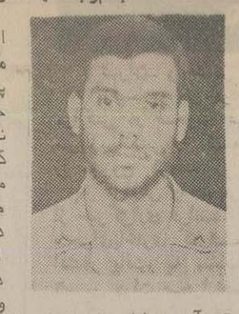

شهادت پرافتخار پاسدار اسلام و قرآن شهید **مسلم معروفی** را که در عملیات پیروزمندانه والفجر ۸ در جبهه فاو به درجه شهادت نائل آمده‌اند را به اطلاع کلیه دوستان و آشنایان محترم می‌رساند به همین مناسبت مجلس بزرگداشتی در روز جمعه ۹ر۱۲ر٦٤ از ساعت ۳الی۵ بعدازظهر درمسجد صاحب‌الزمان(عج) واقع در سرآسیاب دولاب موتورآب خیابان پاسدار گمنام ۱۲متری صاحب‌الزمان(عج) برگزار می‌گردد .
با حضور خود ضمن تجدید میثاق با خون پاکش یادش را گرامی و راهش را ادامه خواهیم داد.
خانواده شهید معروفی و کلیه وابستگان

بسمه تعالی
خانواده‌های صمدی علی آبادی ـ توماج ـ قهرمانی قاجار ـ فخریه ـ شهریارپور ـ حکیمی بوشهری ـ نیابتی ـ اشرفی ـ شریفی ـ علی آبادی ـ وصال ـ قائم مقام فراهانی‌و خانواده‌های‌وابسته
باکمال تاسف درگذشت جانگداز بانوی محترمه **شهین دخت صمدی علی‌آبادی** (توماج) همسر آقای مهندس‌پرویز صمدی علی‌آبادی را به‌اطلاع میرسانند. به این مناسبت مجلس ترحیم وتذکری روز شنبه دهم اسفند ماه جاری از ساعت چهار الی شش بعداز ظهر در منزل شخصی واقع در خیابان شهید عباسپور (توانیر) خیابان نظامی‌گنجوی خیابان چهل شاهد (آریاپاد) شماره ۸منعقد است.
شمسی صمدی علی‌آبادی (اشرفی) ـ فرزندان: مژده ـ یوسف ـ هومن صمدی‌علی‌آبادی ـ پروین توماج (شهریارپور) ـ شهنازتوماج (حکیمی‌پوشهری) دکتر شهرام توماج ـ همایون قهرمانی قاجار (هنگ آفرین)ـ نیرالدین قهرمانی قاجار ـ ملائکه قهرمانی‌قاجار (فخریه)ـ فرح‌دخت صمدی علی‌آبادی ـ پوران‌دخت صمدی علی‌آبادی (اشرفی) ـ ایران‌دخت صمدی علی‌آبادی ـ حسین توماج ـ اقدس توماج (وصال)ـ علی توماج ـ علی فخریه ـ مهندس‌محمود اشرفی ـ دکتر محمد حسین علی‌آبادی ـ محمد حسن شهریارپور ـ مهندس کیانوش حکیمی بوشهری ـ الهه‌نیابتی (توماج)ـ محمد علی وصال ـ مهندس محمود سلامت ـ مهندس‌علی شیرکا.

کل من علیهافان
بانهایت تاثر و تاسف‌فوت نابهنگام و جانگدازمرحوم **محمود مجیدی** داماد و برادرزاده آقای حاج‌اکبر مجیدی رئیس تعاونی صنف صحافرا به‌اطلاع‌همکاران و علاقمندان میرساند مجلس ترحیم آن شادروان روز شنبه ۱۰ر۱۲ر٦٤ از ساعت ۳ تاه بعد از ظهر در مسجد طالقانی واقع در خیابان ظهیرالاسلام برقرار است شرکت در مجلس فوق باعث تسلی خاطر بازماندگان میباشد.
اتحادیه فروشندگان کاغذ و مقوا شرکت تعاونی کاغذ و مقوا قدس

بسمه تعالی
باکمال تاثر و تاسف درگذشت شادروان آقای **عبدالغفار غفوریان** فرزند حاج غفور همدانی (بزرگ‌خاندان غفوریان) را باطلاع اقوام و دوستان و آشنایان محترم میرساند مجلس ترحیم و بزرگداشت (زنانه و مردانه) آن روانشاد روز جمعه ۹ر۱۲ر٦٤ از ساعت ۳ تا ۵ بعد ازظهر در مسجد فخر (فخرالدوله) واقع در دروازه شمیران‌اول خیابان فخرآباد برقرار میباشد شرکت سروران عزیزموجب شادی روح آن فقید سعید و تسلی خاطر بازماندگان خواهد بود.
همسر : آسیه غفوریان
فرزندان : هاشم ـ مسعود ـ پرویز ـ نسرین ـ محمود و پروین غفوریان.
خانواده‌های سوگوار : غفوریان ـ معبودی همدانی ـ محمدی ـ تونونچی ـ میرجهانگیری ـ مهدی‌نژاد ـ عیوقی ـ تقی‌پور منافی ـ جوادی ـ تقی‌ای ـ احمدیان ـ محمودی نویسرکانی ـ گل‌میرزائی ـ عابدی ـ رفیعی ـ بیگلری و سایر خانواده‌های وابسته.

باکمال تاسف درگذشت بانو صغری حاج بابا والده محترم جناب آقای داود ثقفی دبیر سندیکا را به اطلاع کلیه همکاران میرساند. مراسم‌ترحیم روز جمعه ۹ر۱۲ر٦٤ ازساعت ۱ الی ۳ بعداز ظهر در دارالتبلیغ امیرالمومنین (خانقاه) برگزار میگردد.
حضور شما سروران ارجمند باعث تسلی‌خاطر بازماندگان خواهد بود.
هیئت مدیره سندیکای صنایع کنسرو ایران

انا لله وانا الیه راجعون
بانهایت تاسف و تاثر درگذشت مرحوم مغفور آقای **حاج سیدتقی هنرور محمدیان** را باطلاع دوستان وبستگان میرساند مجلس ترحیم آن مرحوم در روز جمعه۹ر۱۲ر٦٤ از ساعت ۳ الی ۵ بعد از ظهر در مسجد سیدسجاد واقع در چهل و پنج‌متری رسالت خیابان شهید حاجی‌پور(خیابان پیروزی سابق) منعقد می باشد حضور دوستان و آشنایان موجب تسلی خاطر بازماندگان خواهد بود.
سیدمجتبی ـ سیدمصطفی ـ سیدمحمدرضا هنرور محمدیان ـ حاج موسی سلطان‌اف ـ حاج عباس شکوری مقدم ـ محمد هادی محمدی ـ حسین نراقی ـ امیر حسین شکوری‌مقدم ـ حسینی ـ امیر صفوت
خانواده‌های : نقیبی‌فرد ـ محمود عربی ـ عیوضی ـ طباطبائی ـ آرین‌نیا ـ رحمانی ـ فلوجه ـ حنائی ـ حسینی ـ دانشور و سایر بستگان.

انالله‌وانا‌الیه‌راجعون
باکمال تاسف فقدان نابهنگام **کربلائی صفرحسین‌پور** (بزرگ خاندان حسین‌پور) را به‌اطلاع دوستان و آشنایان میرساند مجلس ترحیم مردانه و زنانه آن مرحوم ازساعت ۱۵ الی ۱٦ر۳۰ بعدازظهر روز دوشنبه مورخ ۱۲ر۱۲ر٦٤ در شبستان۳ بهشت‌زهرا برگزار میگردد.
خانواده‌های: مهندس کاظم حسین‌پور ـ مهندس محمدرضا حسین‌پور ـ حاج عباس حسین‌پور ـ حبیب حسین‌پور ـ رضا نداف ـ حاج غلامحسن کاظمی ـ حاج غلامرضا کاظمی ـ محمد حسن تیمارچی ـ محمد نقی خوشبین ـ ناصر علیپور گیوی ـ عبدالله فتاح ـ سروان فتاح ـ علیزاده ـ حاج عاصفی‌راد ـ حسین عاصفی‌راد ـ سروان عاصفی‌راد ـ مهندس عاصفی‌راد ـ رهبری ـ فلاح ـ حاج صادق‌رحمانی ـ نیکدین ـ ایزدیار ـ حاج احمدی بزرگ ـ حسن عابدینی ـ حاج رضا فرخنده

انالله و انا الیه راجعون
بانهایت اندوه و تالم درگذشت بانو **فاطمه حاجب‌حسینیه** را به اطلاع بستگان و آشنایان می‌رساند به همین مناسبت مجلس ترحیم زنانه و مردانه آن مرحومه از ساعت ۳ الی ۵ بعداز ظهر روز جمعه نهم اسفند ماه در مسجد حضرت رسول اکرم (ص) واقع در خیابان کمیل چهارراه اناری منعقد می‌گردد .
شرکت سروران موجب تسلی خاطر و سپاس بازماندگان خواهد بود .
خانواده های : حاجب‌حسینیه ـ اسماعیلی ـ مرزآرا ـ حاجب‌نیا ـ سلیمانزاده ـ محرابی ـ ملک‌فرنود ـ میرسلامی ـ زمانیان ـ صیادی ـ بناکار ـ ادبی ـ معرفت و سایر بستگان .

بسم‌رب‌الشهداء و الصدیقین
ما و مجنون، همسفر بودیم در صحرای عشق
او به منزلها رسید و ما هنوز آواره‌ایم

گل سرخی از بوستان سبز محمدی (ص) برچیده شد و عاشقی صبورباچهره گلگون، شهادت‌رادراغوش کشید.
بمناسبت عروج خونین پاسدار اسلام، شهید **سید سعید هاشمیان** مراسمی در روز جمعه۹ر۱۲ر٦٤برمزار آن شهیدو اقع‌دربهشت‌زهرا برگزار می‌شود. وسیله ایاب و ذهاب راس ساعت ۲بعدازظهر از منزل شهید واقع در خیابان شهید کلاهدوز چهارراه قنات و مسجد قبا آماده حرکت می‌باشد. ضمنا مجلس شب هفت روز جمعه بعداز نماز مغرب و عشاء در مسجد قبا منعقد می‌گردد **بسیج مسجد قبا**

بسم‌رب‌الشهداء و الصدیقین
والفجر ولیال عشر

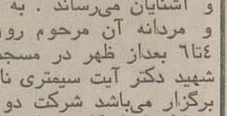

بمناسبت عروج خونین پاسدار رشید اسلام شهید زنده یاد **سیدعباس احمدی علویجه** که در عملیات والفجر۸ به‌لقاءالله پیوست مراسمی از ساعت ۳الی ۵ بعد ازظهر روز شنبه ۱۰ر۱۲ر٦٤ در مسجدقدس جمران ـ چهارامسعادت‌آباد ـ پل مدیریت ـ جنب‌جامعة الصادق برگزار میگردد که امت حزب‌الله را به میعادگاه فوق فرامی‌خوانیم. ضمنامراسم شب هفت آن شهید از ساعت ۲ر۳۰ الی۵ بعدازظهر روز یکشنبه ۱۱ر۱۲ر٦٤ برسر مزار پاکش در گلستان شهدای چیذر منعقد میگردد.
کارکنان خدمات مهندسی و دفتر تهران ماشین‌سازی اراک

بسمه تعالی
باکمال تاثر و تاسف درگذشت نابهنگام **بانو حاجیه مرضیه مرادیان** همسر سرهنگ علی‌اکبر توانا را باطلاع اقوام و دوستان و همشهریان یزدی میرساند. بهمین مناسبت مجلس ترحیم مردانه و زنانه آنمرحومه در روز جمعه ۹ر۱۲ر٦٤ از ساعت ۳ تا ۵ بعد ازظهر در مسجد مهدی (ع) واقع در خیابان ستارخان سه‌راه تهرانویلا منعقد خواهد بود.
خانواده‌های : توانا ـ مرادیان ـ کردزاده ـ خرمنژاد ـ رمضانخانی ـ کرمی ـ سادات‌اخوی ـ سلطانزاده ـ توانائی ـ رحمانی ـ عبدالرحیمیان ـ علی‌پور ـ نظریان ـ خرمی ـ نادی ـ برادران ـ آزاد ـ سلیمانی و خانواده‌های وابسته

توضیح و تصحیح
به اطلاع می‌رساند مراسم شب هفت شهید حجت‌الاسلام والمسلمین **حاج‌شیخ محمدعلی روحانی‌فرد** که‌درآگهی‌ترحیم مورخ ٦ر۱۲ر٦٤ روزنامه اطلاعات روز شنبه ۱۰ر۱۲ر٦٤ در محل حسینیه فرحزاد قید شده بود بجای محل فوق‌در همان تاریخ در ایلوارکردکوی زادگاه آن شهید برگزار خواهد شد. **خانواده شهید**

انالله و انا‌الیه راجعون
بانهایت تاسف و تاثر درگذشت نابهنگام عموی عزیزم شادروان **حاج‌مهرعلی یزدان‌شریف** رابه‌اطلاع کلیه خویشان و آشنایان می‌رساند . به همین مناسبت ختم زنانه و مردانه آن مرحوم روز جمعه ۹ر۱۲ر٦٤ از ساعت ٤تا٦ بعداز ظهر در مسجدالنبی نارمک واقع در خیابان شهید دکتر آیت سیمتری نارمک میدان نبوت (هفت‌حوض) برگزار می‌باشد شرکت دوستان و آشنایان موجب تسلی خاطر بازماندگان خواهد بود . **حسن یزدان‌شریف و بانو**

هو
۱۱۰
بانهایت تاثر و تاسف فوت جانگداز عزیز از دست رفته اخوی گرامی خود **حاج‌مهرعلی یزدان‌شریف** را به اطلاع اقوام و آشنایان می‌رساند. به همین مناسبت مجلس ختم زنانه و مردانه فقید سعید روز جمعه ۹ر۱۲ر٦٤ از ساعت ٤تا٦ بعداز ظهر در مسجدالنبی نارمک واقع در خیابان شهید دکتر آیت سیمتری نارمک میدان نبوت منعقد می‌باشد. شرکت در مراسم فوق باعث شادی روح تازه گذشته و تسلی خاطر بازماندگان خواهد بود .
رمضانعلی یزدان‌شریف

بسمه تعالی
به مناسبت شهادت **حجت‌الاسلام مهدی یعقوبی و برادرمحمدکلاته** نمایندگان‌محترم تربت‌حیدریه و بجنورد در مجلس شورای اسلامی در سانحه سقوط هواپیما همچنین شهادت دوتن از برادران پاسدار به نامهای **محمد حسین خلیلی و رضانصرالهی** مجلس‌ترحیمی روز جمعه۹ر۱۲ر٦٤ ساعت ۱۵ الی ۱۷ در مسجد رضوی واقع در خیابان هلال‌احمر خیابان عباسی نهرفیروز برگزار می باشد.
مسجد رضوی ـ پایگاه القارعه

انالله و انا‌الیه راجعون
با نهایت تاسف و تاثر درگذشت مادر عزیز و فداکارمان بانوی متقی مرحومه **حاجیه خانم سلطنت فریدونی** را به اطلاع بستگان و همشهریان عزیز خمین می‌رساند مجلس ترحیم زنانه و مردانه آن فقیده از ساعت ۱الی ۳ بعداز ظهر روز شنبه ۱۰ر۱۲ر٦٤در دارالتبلیغ امیرالمومنین(ع) (خانقاه صفی علیشاه) واقع در میدان بهارستان منعقد می‌باشد. ضمنا مراسم شب هفت آنمرحومه روز دوشنبه ۱۲ر۱۲ر٦٤ از ساعت ۳الی ٤ر۵ در شبستان شماره یک بهشت‌زهرا منعقد می‌گردد.
وسیله ایاب وذهاب راس ساعت ۱ از مقابل منزل آقای سید حسن هاشمی واقع در خیابان قدیم شمیران خیابان قبطریه ـ انتهای خیابان حکمت کوچه دکتر وصالی بلوک۲ ودر خیابان خاوران ـ مسعودیه ۲۰متری مظاهری مقابل مسجد الحسین (ع) آماده حرکت می‌باشد.
باتشریف فرمایی خود روح آن مرحومه را شاد و باعث تسلی خاطر بازماندگان خواهید بود.
سید حسن هاشمی خمینی ـ سید عطاء الله و سید رضا هاشمی خمینی
خانواده‌های: فریدونی‌ها ـ هاشمیان ـ اسماعیلی ـ سرمدی ـ احمدی ـ حیدری ـ رضوانی ـ میرزائی ـ بهرامی ـ محلاتی ـ عسگری ـ میرغروی ـ محمودی‌ها ـ رستمی ـ محمدی‌ها و خانواده‌های وابسته.

بسمه تعالی
بانهایت تاثر درگذشت مرحومه **بانو حاجیه سلطنت فریدونی** مادر عزیزمان رابه اطلاع بستگان می‌رساند به همین مناسبت مجلس ترحیم مردانه و زنانه آنمرحومه روز جمعه ۹ر۱۲ر٦٤ از ساعت ۳ تا ۵ بعداز ظهردر مسجد الحسین (ع) واقع در خیابان خاوران ـ مسعودیه ۲۰متری مظاهری منعقد می‌گردد.
سید عطاء الله و حسن ورضا هاشمی خمینی
خانواده‌های: ارسلان ملایری ـ هوشنگ ملایری ـ ایرانشاهی‌ها و دیگر وابستگان

انالله و انا‌الیه‌راجعون
بانهایت تاسف و تاثر درگذشت مادر فداکار مرحومه مغفوره شادروان‌بانو اقدس‌اسکندریان صبیه مرحوم حاج صفر اسکندریان و همسر آقای حسین باقرزاده راباطلاع بستگان و دوستان و آشنایان محترم میرساند، مجلس ترحیم آن مرحومه روز شنبه ۱۰ر۱۲ر٦٤ از ساعت ۱۳ر۵ تا ۱۵ر۵ در مسجد امیرخیابان‌کارگرشمالی (امیرآباد) روبروی پمپ‌بنزین منعقد می‌باشد امید است‌با گردهمائی خود باعث شادی روح آن مرحومه‌و تسلی‌خاطر بازماندگان گردید.
خانواده‌های عزادار: باقرزاده ـ اسکندریان ـ بهبهانی ـ شیرازی ـ روحانی جهانپور ـ رحیمی ـ رشیدی ـ ذباح ـ لینی ـ بورجهان ـ کمیلیان ـ چگینی ـ بکتاش ـ روانشید ـ باطنی ـ امینی ـ مهدی‌بیک ـ رضائی ـ جهانفر ـ زمانی ـ قویدل ـ رهبری ـ موحد ـ میرانی

یادبود

بمناسبت هفتمین روز شهادت پرافتخار حجت ـ الاسلام‌حاج **سید ابوالحسن** خضری از حکام شرع دادگستری تهران که در حمله هوائی مزدوران رژیم صهیونیستی‌عراق‌به‌هواپیمای مسافری به‌شهادت رسیده است. مجلس بزرگداشتی در مورخ ۹ر۱۲ر٦٤ازساعت ۸ صبح الی ٤ بعداز ظهر در مسجد جامع روستای اک تاکستان که محل زادگاه آن شهید بزرگوار می‌باشد، برقرار است.
خانواده شهید و اهالی روستای اک تاکستان

بسم‌رب‌الشهداء و الصدیقین
والفجر ولیال عشر

یکی دیگر از گل های انقلاب به اعلاعلیین پیوست شهادت برادر **احمدرضا معتمدنیا** مسئول عقیدتی بسیج ناحیه ۸ مالک اشتر و مربی آموزش پادگان امام حسین(ع) رابه پیشگاه آقا امام‌زمان (عج) و نایب برحقش امام‌امت وخانواده معظم آن شهید و بسیجیان جان برکف تبریک و تسلیت عرض می‌نمائیم.
مراسم هفت : روز جمعه ۹ر۱۲ر٦٤ در بهشت زهرا ؛ وسیله ایاب و ذهاب راس ساعت ۵ر۱ ـ خ خاوران مسجد انصارالحجت بسیج مستضعفین ناحیه ۸ مالک اشتر

بسم‌الرب‌الشهداء

بمناسبت هفتمین شب عروج خونین عاشق حق و حقیقت پاسدار اسلام شهید **مجیدباکزادنیا** دومین شهیداز خانواده باکزادنیا که در عملیات والفجر ۸در جبهه شهر فاو بدیدار معشوق شتافت. روز جمعه در گلزار شهدا قطعه ۲٤ گردهم میائیم و بر مزار پاکش اشک‌میریزیم. وسیله ایاب و ذهاب راس ساعت ۲ر۳۰ روز جمعه۹ر۱۲ر٦٤ از مقابل مسجد علی‌ابن ابیطالب (ع) واقع در خیابان سهروردی جنوبی خیابان شهید حسینی آماده حرکت می باشد.
ضمنا مراسم دعای کمیل این هفته بعد از نماز مغرب و عشاء در منزل شهید خیابان شهید پاکزادنیا برقرار می باشد.
خانواده شهید ـ پایگاه بسیج علی‌ابن ابی‌طالب(ع)

بسمه تعالی
بدینوسیله درگذشت نابهنگام **بانو زینت الملوک زمردیان (مرتضوی)** والده گرامی آقای مهندس احمد مرتضوی رابه اطلاع میرساند مجلس ترحیم آن مرحومه مغفوره روز جمعه ۹ر۱۲ر٦٤ از ساعت ۳ر۵ تا ۵ر۵ بعداز ظهر در مسجد امیر (ع) واقع در خیابان کارگر شمالی منعقد می‌باشد. **شرکت مهندسی طرح و ساخت**

بسم‌رب الشهداء و الصدیقین
من‌المومنین رجال صدقوا ما عاهدو الله‌علیه فمنهم‌من قضی نحبه‌و منهم من ینتظر.
در گرامیداشت شهادت رزمنده سپاه توحید شهید **محمد محسن بحرینی** فرزند حجت‌الاسلام و المسلمین حاج شیخ‌جواد بحرینی که در عملیات والفجر ۸ (فاو) بدرجه رفیع شهادت نائل آمده است مجلس هفتمین شب شهادت آن عزیز بعد از نماز مغرب و عشاء روز شنبه ۱۰ر۱۲ر٦٤ در مسجد آبشار قم برقرار میباشد امید است علماء محترم و آشنایان باشرکت خود روح آن شهید را شاد فرمایند.
قم ـ خانواده شهید

تسلیت

خانواده محترم مرتضی‌قلی
باکمال تاثر مصیبت وارده را بشما تسلیت عرض می‌نمائیم **تنکابن ـ زارع مقدم ـ بی‌پروا**

جناب آقای دکتر محسن ارشاقی
بانهایت تاسف درگذشت مادر گرامیتان را ازصمیم‌قلب به شما و خانواده محترم تسلیت عرض می‌کنیم.
خانواده‌صمدی

بسم رب‌الشهداء و الصدیقین
شهادت فخر اولیا است (امام خمینی)
عروج خونین چهارتن از معلمان منطقه ۱۷ آموزش و پرورش تهران : شهید **سید حسن باجلان ـ شهید عباس ثبائی ـ شهید اصغر صالحی و شهید محمدتقی رجبی** را به پیشگاه امام زمان (عج) و نایب برحقش امام خمینی وبه خانواده‌های ایشان و جامعه فرهنگیان کشور به‌خصوص فرهنگیان منطقه ۱۷ آموزش و پرورش تهران تهنیت و تسلیت عرض می کنیم.
کارکنان و دانش‌آموزان دبستان شهید نامجو منطقه ۱۷ آموزش و پرورش تهران

بسم‌رب‌الشهداء و الصدیقین
پیروی از راه شهیدان کنیم
مدرسه را سنگر قرآن کنیم
شهادت برادر دانش‌آموز **مجید باکزادنیا** دومین‌شهید خاندان پاکزادنیا و چهارمین شهید مدرسه باعث افتخارو سربلندی کارکنان و دانش‌آموزان مدرسه‌شهیدعلی‌پاکزادنیا می‌باشد.
بدینوسیله شهادت چهارمین نوگل‌بستان‌این‌آموزشگاه را به امام زمان (عج) و نایب برحقش امام‌خمینی‌وخانواده معظم آن شهید تبریک و تسلیت عرض نموده و به خون پاکش سوگند می‌خوریم که راهش را ادامه دهیم.
کارکنان و دانش‌آموزان مدرسه راهنمایی شهید علی‌پاکزادنیا (منطقه ۷ تهران)

سرکار خانم طاهره بخشی
باانده سیار درگذشت پدر عزیزتان را بهشما و خانواده محترمتان تسلیت عرض نموده ودر غم شماشریک هستیم.
انجمن اولیاء ومربیان دبستان نویدآینده منطقه ٤ وکارکنان دبستان نویدآینده
آ ـ۲۵٤٦۹

همکار محترم آقای دکتر خلیلی
با عرض تسلیت بشما خود را در این مصیبت بزرگ با شما سهیم می‌دانیم . پزشکان کلنیک بهاران

بسمه تعالی

عروج شهید شاهد ـ اسوه تقوی و عمل، پاسدار رشید اسلام **محمدرضا عاشور** را که در عملیات والفجر۸با مرگ سرخ خود به تبارعلویان پیوست‌به‌حضرت‌مهدی(عج) و امام امت و خانواده محترم آن شهید تبریک و تسلیت می‌گوئیم **از طرف دوستان شهید**

جناب آقای هوشنگ توفیق
مصیبت وارده رابه جنابعالی و خانواده گرامیتان تسلیت عرض می‌نمائیم. **فروشگاه فیروز**

برادر ابوالقاسم جمشیدی معاون اقتصادی وبازرگانی وزارت صنایع
بدینوسیله شهادت پرافتخار برادر محمد **جمشیدبیگی** خواهرزاده گرامیتان رابه امام امت و امت **شهیدپرور** و خانواده محترمتان تسلیت عرض می‌نمائیم.
شرکت بازرگانی صنایع ایران

دوست عزیز آقای محمد افضلی نژاد
مصیبت وارده را تسلیت عرض نموده ، درغم شما شریک می‌باشیم و برای آن مرحوم طلب آمرزش وبرای جنابعالی و خانواده محترمتان سلامتی و طول عمر از پروردگار متعال مسئلت داریم. **خانواده حق پرست‌راد**

جناب آقای داود ثقفی
دبیر محترم سندیکای صنایع کنسرو ایران
بااظهار تاسف درگذشت مادر گرامیتان را تسلیت‌گفته سلامت و بقای عمر جنابعالی و بازماندگان محترم را از خداوند متعال مسئلت داریم.
کارخانجات: آبان ـ آنا ـ آرامش ـ ازمیر ـ اصالت ـ ایران برتر ـ باغ‌میشه ـ بهروز ـ بیژن ـ تاتائو ـ تالار ـ مازندران ـ پاک چین ـ ثمره ـ خوشه چین ـ دریاخزرکاسپین ـ دشت ملارد ـ زمزم‌چشمه ـ سفره ـ سیوان ـ شانا ـ شب نوش ـ شهر نوش ـ شرق خراسان ـ شمشاد ـ شیلانه‌تازه ـ فرات ـ کاروان‌شرق ـ کرج کنسرو ـ کشت و صنعت ۵۱ ـ کشمش ورب تاکستان ـ گلبانو ـ گلبرگ‌نو ـ گل‌چین ـ گل نوش ـ مهاد ـ چاشنی ـ محبوب ـ مژده ـ ملس ـ مهرام ـ میخوش ـ وردا ـ مهنام ـ یک‌چین ـ غلظت ـ پویان ـ آیدا ـ تیون‌دشت ـ طلوع‌غرب ـ گالسیان

تنکابن ـ عموی گرامی جناب آقای اسدالله‌نیک‌فرجام
با قلبی آکنده از درد فاجعه درگذشت ناگهانی فرزند عزیزتان (حیدر) را بشما و خانواده گرامی تسلیت‌گفته‌خود را درغم بزرگتان شریک میدانیم
مشهد مقدس ـ شهلا و صبحان قلی‌نیک فرجام

بسم‌رب‌الشهداء و الصدیقین
حضرت حجت‌الاسلام و المسلمین حاج‌آقا محمدتقی عبدوس نماینده امام و امام جمعه سبزوار
شهادت برادر خانم جنابعالی را به شما وپدربزرگوار آن شهید حاجی آقا عبداللهی تبریک و تسلیت عرض‌نموده و توفیق شما را در راه خدمت به اسلام و مسلمین از خداوند متعال مسئلت می‌نمائیم
حاج احمد اقبالی و باقر کوشکی

جناب آقای دکتر منوچهر کاوسی
مصیبت وارده را به شما تسلیت عرض می‌نمائیم
دکتر محمدرضا نقدی و بانو

جناب آقای دکتر آرامش
ریاست محترم بیمارستان نکوئی قم
شهادت جناب آقای دکتر امیررفیعی را به جنابعالی‌و کارکنان بیمارستان نکوئی‌قم و خانواده محترم امیررفیعی تبریک و تسلیت عرض می‌نمایم.
قم ـ بازار ـ حسن جورابچی

خانواده محترم عبدالرزاقی
درگذشت جانگداز روانشادخانم **ماهرخ گاشانی‌رضوی رادفر (عبدالرزاقی)** را تسلیت‌عرض‌نمود دبقای‌عمربازماندگان و جوار رحمت حق را برای آنمرحومه ازایزدمتعال‌مسئلت داری

اطلاعات

سال ششتم

محل اداره: خیابان خیام

ساختمان اطلاعات

تهران کد پستی ۱۱۱۴۴

تلگرافی: اطلاعات

تلکس ۲۱۲۳۳۶

تلفن ۳۲۸۱

تقویم اطلاعات

ساعات شرعی

استخراج مرکزتقویم موسسه‌ژئوفیزیک دانشگاه‌تهران

پنجشنبه۸ اسفند ماه ۱۳٦٤

۱۷ جمادی‌الثانی ۱٤۰٦ ـ ۲۷ فوریه ۱۹۸٦

غروب آفتاب	۵و۵۷ دقیقه و ۱۰ ثانیه
اذان مغرب	٦و۱۷ دقیقه و ۱۵ ثانیه
اذان صبح (فردا)	۵و٤ دقیقه و ۳۳ ثانیه
طلوع آفتاب (فردا)	٦و۳٦ دقیقه و۱۷ ثانیه
ظهر شرعی (فردا)	۱۲و۱٦ دقیقه و۵٦ ثانیه

جمعه ۹ اسفند ماه ۱۳٦٤

۱۸ جمادی‌الثانی ۱٤۰٦ ـ ۲۸ فوریه ۱۹۸٦

غروب آفتاب	۵و۵۸ دقیقه و٦ ثانیه
اذان مغرب	٦و۱۸ دقیقه و۱۰ ثانیه
اذان صبح (شنبه)	۵و۳ دقیقه و۱۸ ثانیه
طلوع آفتاب (شنبه)	٦و۳۵ دقیقه ـ
ظهر شرعی (شنبه)	۱۲و۱٦ دقیقه و٤۵ ثانیه

شوروی گروه‌های فلسطینی را برای حل اختلافات تحت فشار قرارداده‌است

تهران- واحدمرکزی خبر

به گزارش رویتر، در همان حال‌عرفات گفت: «ساف» نمی‌تواند قطعنامه‌ی ۲٤۲ سازمان ملل را به‌تنهایی به‌عنوان‌پایه‌ای برای حل وفصل مسالمت‌آمیز مساله‌ی خاورمیانه بپذیرد. زیرا مستقیمامربوط به موضع ما که حق‌خود‌مختاری است، نمی‌شود.

شاه حسین هفته گذشته تلاش‌های مشترک صلح‌با «ساف» را پس از آنکه رهبرانش حاضر نشدند قطعنامه‌های سازمان ملل را که به‌طور تلویحی حق موجودیت اسرائیل را به رسمیت می‌شناسند معوق گذاشت. عرفات از اوزال خواست که از موضع او در مذاکراتش با آمریکا پشتیبانی نماید و این مقام گفت، که این موضوع احتمالا در دیدار جورج شولتس وزیر خارجه‌ی آمریکا از ترکیه‌در ۲۲تا۲۵ مارس مطرح خواهد شد.

این مقام اظهار داشت، اوزال بار دیگرحمایت‌ترکیه از خودمختاری فلسطین و به‌رسمیت شناختن «ساف» را به عنوان نماینده‌ی‌به‌حق و منحصربه‌فردمردم‌فلسطین خاطرنشان ساخت. عرفات سپس با ژنرال اورن‌رئیس جمهور ترکیه دیدار کرد.

از سوی دیگر به‌گفته‌ی یک منبع دیپلماتیک عرب‌در امان، «مروان القاسم»وزیر دربار اردن در جریان سفر رسمی اخیر خود به‌قاهره، به «حسنی مبارک» رئیس جمهور مصر و دیگر مقام‌های مصری گفته است، که اردن همچنان سازمان آزادی‌بخش فلسطین را به رسمیت شناخته ولی در جهت تغییر رهبران کنونی این سازمان اقدام خواهد کرد.

به گزارش خبرگزاری کویت، وزیر دربار اردن‌در جریان گفتگو با مقام‌های مصری همچنین‌حق‌مشارکت سازمان آزادی‌بخش‌فلسطین در اجلاس بین‌المللی که برای حل مساله‌ی‌خاورمیانه برگزار می‌شود مورد تاکید قرار داد. لازم به تذکراست که پادشاه اردن هفته‌ی‌پیش با سازمان آزادی‌بخش فلسطین به رهبری یاسر عرفات را اعلام کرد.

عرفات به پیمان صلح خاورمیانه معتقد است

در همین حال‌یاسرعرفات رئیس «ساف» به تورگوت اوزال نخست وزیر ترکیه گفت، که‌همچنان‌به‌موافقت‌نامه‌ی خاورمیانه که با حسین شاه اردن امضاء کرده، متعهد باقی مانده است.

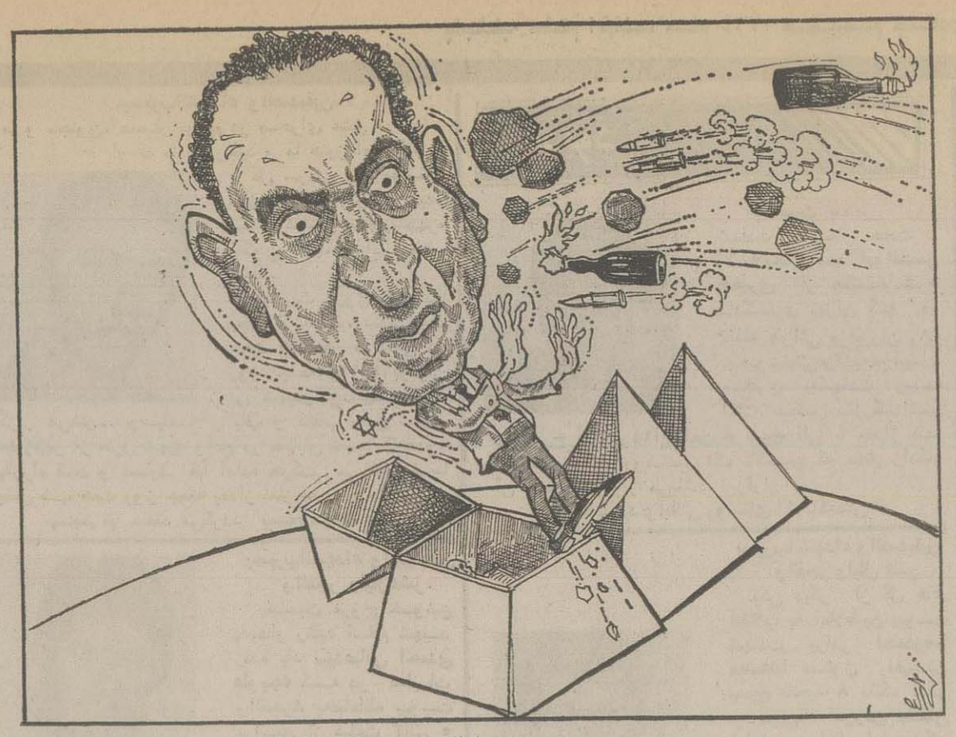

مبارک در آستانه سقوط !

بحران در روابط بلغارستان و ترکیه

تهران- واحد مرکزی خبر:

بلغارستان امروز دولت ترکیه را متهم به‌افتراء زنی مبنی‌بر اینکه اقلیت ترک‌در بلغارستان سرکوب میشوند نمود. خبرگزاری بلغارستان در تفسیری گفت آنکارا می‌کوشد که افکار عمومی جهان را علیه صوفیه با دروغ‌هایش منحرف کند. این خبرگزاری گفت که‌این اظهارات مطلقا باورنکردنی است. ترکیه بلغارستان را متهم نموده‌است که‌میکوشد بزور قوم ترک را که در بلغارستان زندگی میکند از طریق مبارزه‌ای که راه انداخته مجبور کند نام‌های اسلاو برای خود قبول کنند. خبرگزاری بلغارستان گفت هیچ مسجدی خراب نشده، هیچ تلفاتی وجود نداشته و هیچ خشونتی علیه اقلیتهای کوچککشور راه نیافتاده است.

دردو حملهٔ انقلابیون صحرا ٥٦ سرباز مراکشی کشته‌شدند

تهران- واحد مرکزی خبر:

پولیساریو طی دو حمله علیه‌نیروهای مراکش در صحرای غربی پنجاه و شش سرباز‌مراکشی را کشته و دهها تن دیگر را مجروح کردند.

به گزارش واحد مرکزی خبر به نقل از خبرگزاری فرانسه، در اطلاعیه دولت صحرای‌باختری که شب گذشته‌درالجزیره انتشار یافت، به مناسبت دهمین سالگرد تاسیس دولت صحرا حملاتی علیه نیروهای مراکشی صورت گرفت که تنهادر جریان یکی از آنها سی‌تن از سربازان مراکشی کشته و به‌همان اندازه نیز مجروح گشتند.

عملیات دیگری در بیست و دوم فوریه در منطقه اسمره صورت گرفت که به‌گفته اطلاعیه بیست‌و شش سرباز مراکشی‌کشته شدند و طی این دو درگیری، چندین‌انبار مهمات و مواد سوختی به آتش کشیده شد و سه قبضه مسلسل، دو دستگاه خمپاره‌انداز و چهار دستگاه اتومبیل لندروور منهدم گردید. جبهه پولیساریو اعلام کرد، در این درگیریها یك قبضه مسلسل، یك بازوکا و هفت قبضه تفنك به غنیمت گرفته شده است.

«آکینو»: به‌قرارداد پایگاههای آمریکا درفیلیپین، احترام می گذاریم

★ **مارکوس پس ازترک «گوام» به هاوائی رفت.**

تهران- واحد مرکزی خبر: کورازون آکینو‌رئیس جمهوری فیلیپین دیروز با لحنی آشتی‌جویانه حکومت خود را اعلام کرد و گفت، قبل از هر چیز هم خود را مصروف بهبود وضع بیچارگان که تعدادشان‌زیاد است خواهد کرد و برزخم هایی که مارکوس بر جای گذاشته مرهم خواهد گذارد

به گزارش واحدمرکزی خبر به نقل از رویتر، آکینو‌رئیس جمهوری فیلیپین اعلام کرد که پس از آنکه فردیناند مارکوس رئیس جمهوری سابق‌فیلیپین تاج ریاست جمهوری راترك کرد چندین بمب‌در قسمت های استراتژیك در داخل کاخ کشف شده است.

به گزارش خبرگزاری فرانسه بنا به اظهار رئیس امنیت چندین بمب ۲۵۰ کیلوگرمی در داخل‌محوطه کاخ پیدا شده و مکانیسم انفجار در کتابها مخفی بوده است.

این مواد منفجره ظاهرا توسط گارد طرفدارمارکوس جاسازی‌شده‌وهدف ازآن‌این بوده که پس از عزیمت مارکوس ساختمان کاخ را منفجر کنند.

در باغ کاخ نیز چندین مین ضد نفر کشف شده است. در این باغ همچنین ۱۱ تانك، مسلمات و توپهای قوی وجود داشتهو مکانیسم تانکها طوری بوده که اگر کسی بخواهد وارد آن‌شود تانك منفجر گردد.

برطبق آخرین خبر فردیناند مارکوس دیکتاتور فیلیپین دیشب وارد پایگاه هوائی «هیکهام» در نزدیکی هونولولو «جزایر هاوائی» شد.

به گزارش‌واحدمرکزی خبر به نقل از خبرگزاری فرانسه، مارکوس با یك فروند هواپیمای حمل‌و نقل نظامی سی‌صدوچهل و یك به همراه هشتاد وهشت‌نفر که از آن جمله خانم‌ایملدا همسر وی بود در پایگاه هوائی هیکهام پیاده شدند.

خبر به نقل از خبرگزاری فرانسه، مطبوعات الجزایر که‌ازسقوط فردیناندمارکوس دیکتاتور فیلیپین ابراز خشنودی کردند، نظرمساعد خود را در مورد به قدرت رسیدن خانم آکینودرفیلیپین اعلام داشتند.

از سوی دیگرخبرگزاری فیلیپین اعلام کرد که پس از آنکه فردیناند مارکوس رئیس جمهوری سابق‌فیلیپین تاج ریاست جمهوری راترك کرد چندین بمب‌در قسمت های استراتژیك در داخل کاخ کشف شده است.

به گزارش خبرگزاری فرانسه بنا به اظهار رئیس امنیت چندین بمب ۲۵۰ کیلوگرمی در داخل‌محوطه کاخ پیدا شده و مکانیسم انفجار در کتابها مخفی بوده است.

این مواد منفجره ظاهرا توسط گارد طرفدارمارکوس جاسازی‌شده‌وهدف ازآن‌این بوده که پس از عزیمت مارکوس ساختمان کاخ را منفجر کنند.

در باغ کاخ نیز چندین مین ضد نفر کشف شده است. در این باغ همچنین ۱۱ تانك، مسلمات و توپهای قوی وجود داشتهو مکانیسم تانکها طوری بوده که اگر کسی بخواهد وارد آن‌شود تانك منفجر گردد.

برطبق آخرین خبر فردیناند مارکوس دیکتاتور فیلیپین دیشب وارد پایگاه هوائی «هیکهام» در نزدیکی هونولولو «جزایر هاوائی» شد.

به گزارش‌واحدمرکزی

اطلاعات علمی

سال اول - شماره دهم - پنجشنبه ۸ اسفند ۱۳۶۴

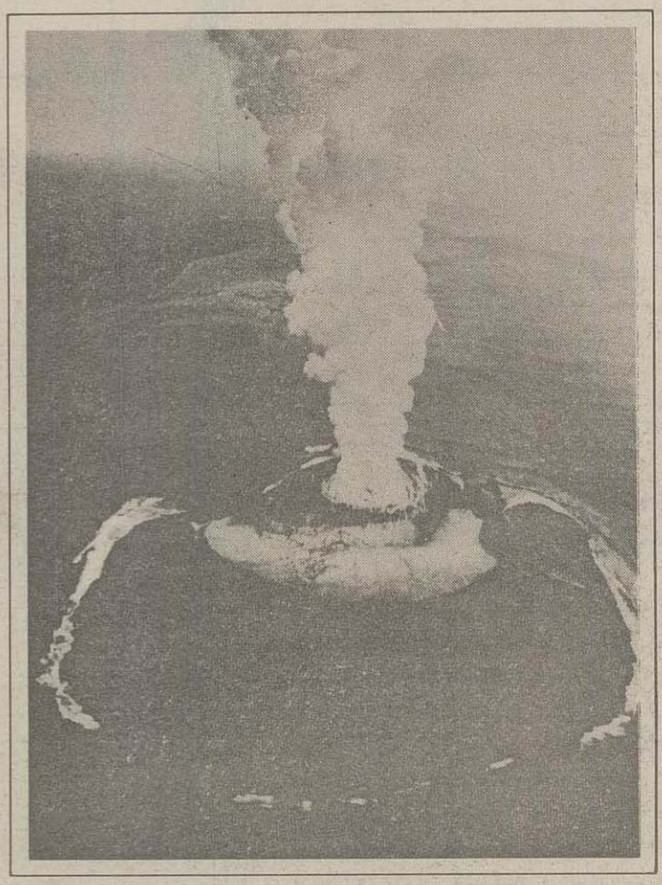

■ بعد انسانی پیشرفت
دکتر جمیل آریائی

■ اپیدمیولوژی و کنترل بیماریهای انگلی
دکتر ابراهیم مجد زاده

■ روند بیماری و علائم بالینی «ایدز»
ژرژ بقوزیان

■ نظری بر سیمای کنونی ژنتیک مولکولی
دکتر محمدرضا نوری دلوئی

■ «تنسوخ نامهٔ ایلخانی»
فرامرز حق شناس

■ حرکت جوهری
دکتر رحیم نژادسلیم

■ گاز طبیعی
مهندس علیرضا آقائی میبدی

■ ازدیاد برداشت از مخازن نفت
مهندس مهیار امامی

■ اخبار تصویری
■ با مخاطبین آشنا

● اطلاعات علمی ـ سال اول ـ شمارهٔ ۱۰
۸ اسفند ۶۴
● به کوشش: علی منتظری
● از سری نشریات موسسهٔ اطلاعات
● هردو هفته یکبار پنجشنبه‌ها ضمیمه اطلاعات منتشر می‌شود
● آدرس: تهران، خیابان خیام، موسسهٔ اطلاعات، اطلاعات علمی، تلفن: ۳۲۸۱

اول العلم صفحه۲
کلیات:
ـ بعد انسانی پیشرفت / دکتر جمیل اریایی صفحه۳
پزشکی:
اپیدمیولوژی و کنترل بیماریهای انگلی مشترک بین انسان و دام / دکتر ابراهیم مجدزاده صفحه۵
ـ روند بیماری و علائم بالینی «ایدز» / ژرژ بقوزیان صفحه۸
علوم پایه:
ـ نظری بر سیمای کنونی ژنتیک مولکولی / دکتر محمدرضا نوری دلوئی صفحه۱۲
ـ تازه‌های علوم طبیعی صفحه۱۵
فنی و مهندسی:
ـ گازطبیعی / مهندس علیرضا اقایی میبدی ..... صفحه ۱۸
بازیابی‌برداشت ازمخازن نفت / مهیارامامی صفحه۲۰
علوم انسانی:
حرکت جوهری / دکتر رحیم نژاد سلیم صفحه۲۲
کتاب:
شنسوخ نامهٔ ایلخانی / فرامرز حق شناس صفحه۲۴
اخبار:
ـ اخبار تصویری ..... صفحه ۲۷
ـ گوناگون صفحه۳۰
ـ با مخاطبین اشنا صفحه۳۱

توضیحات

● آراء و نظریات مندرج، الزاماً به معنای تأیید آن از سوی موسسهٔ اطلاعات و مسئولان اطلاعات علمی نیست.
● مطالب ارسالی بایستی ماشین شده باشند.
● مسئولان اطلاعات علمی در قبول یا رد مطالب و ویرایش و تغییرمتن آن‌ها مجاز می‌باشند.
● از اساتید محترم و دانش‌پژوهان تقاضا می‌شود همراه مطالب ارسالی، درجهٔ علمی، محل اشتغال، فهرست تالیفات و یک قطعه عکس خویش را ضمیمه کنند.
● نقل مطالب و برداشت عکسهای اطلاعات علمی با ذکر کامل مأخذ بلامانع است.

اول العلم...

بسم الله الرحمن الرحیم

هیچ کوششی نیست که سراسر علم یا یکسره هنر باشد. دانشمند تا آنجا که برای رسیدن به هدف کشف و شناخت، ابزارهای متناسب و شیوه‌های ظریف ابداع می‌کند هنرمند است؛ و هنرمند تا آنجا که برای رسیدن به هدف آفرینش هنری خود در پی معرفت یافتن به جهان بر می‌آید، دانشمند است. تنها چیزی که در این باره می‌توان گفت این است که کدام فعالیت بیشتر علمی یا هنری است. تمایز میان این دو بیشتر از انگیزهٔ فعالیت ناشی می‌شود نه از موضوع آن.

تاریخ و فلسفهٔ علم/لویس ویلیام هلزی هال ـ ترجمه عبدالحسین آذرنگ/ ص ۱۹

این روزها ترم تحصیلی جدید دانشگاهها آغاز گشته و پس از یك استراحت مختصر، دوباره طپش نبض دانشگاه به وضوح مشاهده می‌گردد. دراین میان مدتی است که پس از بازگشائی دانشگاهها یك تناقض همچنان خود می‌نماید و در نهایت عده‌ای را سر در گم نموده است. در این شماره حتی‌المقدور به طرح این مشکل می‌پردازیم باشد که فتح بابی گردد در راهیابی و حل آن.

از وقتی که دانشگاهها بازگشائی شد، بسیاری از دانشجویان مسلمان و متعهد که در هنگام تعطیلی دانشگاهها جذب نهادهای انقلاب اسلامی، سازمانها و وزارتخانه‌های دولتی و دیگر فعالیتهای اجتماعی شده بودند با این مشکل مواجه گردیدند که: آیا به دانشگاه برگردند یا آنکه همچنان به علت نیازهای دستگاههای اجرائی کشور به وجود ذی قیمت آنان به ادارهٔ امور محوله و وظایف انقلابی خویش بپردازند؟ آیا درس بخوانند یا کار کنند؟ مضافاً اینکه بسیاری از این دانشجویان در سطح مدیریت‌های نهادهای انقلابی و سازمانهای دولتی تجربیاتی نیز کسب کرده بودند.

بهرحال اگر کار را رها کنند، معلوم نخواهد شد که کار به زمین مانده را چه کس انجام خواهد داد، و اگر درس نخوانند، فردا چه خواهد شد؟ آیا فردا به جرم بی مدرکی و بی تخصصی و بیسوادی چوب عافیت طلبان درسخوان را نخواهند خورد؟ آیا فردا همین که به پای انقلاب ایستاده‌اند و ایثارگرانه با سرکوب کردن تمایلات خویش کار را به درس ترجیح داده‌اند، مورد سؤال واقع نخواهند شد که چرا درس نخواندید، چرا تخصص ندارید، چرا مدرك ندارید و چرا...؟ بدون شك این دانشجویان همه و همه می‌دانستند و می‌دانند که این کشور محتاج تلاشهای علمی است. می‌دانند که باید امر آموزش، تحقیقات و پژوهش رشد کند و مطابق نیازهای میهن اسلامی شکل گیرد و می‌دانند که باید درس بخوانند اما در این دو راهی کار و درس، کدام را ترجیح دهند؟

..... روند جریانات چنین نشان می‌دهد که گویا کفهٔ ترازو به نفع درس چرخیده و همه بدنبال آن روان گشته‌اند و البته این جای نگرانی ندارد چرا که چه کسی سزاوارتر از آنها برای درس خواندن؟ چه کسی محقق‌تر از آنها که سنگرهای علمی کشور را پر کند و چراغ پر فروغ علم و دانش را بدست گیرد؟

آیا آنها که نه درد دین دارند نه درد مردم، باید درس بخوانند اما نیروهای انقلاب فقط کار کنند و کار کنند و باز هم کار کنند؟

پس ملاحظه می‌فرمائید که ما به هیچ وجه مخالف این روند نیستیم اما اجازه بدهید این نکته را مخفی نکنیم که بگوئیم و بپرسیم بالاخره در این میان تکلیف وظایف انقلابی و اسلامی چه خواهد شد؟ ما نمی‌گوئیم نیروهای مؤمن با توجه به شرایط بوجود آمده و همچنین با عنایت به لزوم آماده شدن آنها در زمینه‌های علمی و کسب تخصصهای لازم درس نخوانند و یا وارد دانشگاه نشوند، اتفاقاً ما می‌گوئیم بیایند و خوب هم بیایند ولی آیا وقتی آمدند دیگر وظیفه‌ای در دانشگاه ندارند؟ آیا خدای ناکرده آنها هم به شوق کسب معدل و بورس و... می‌خواهند همه چیز را فدا کنند؟ می‌خواهند دستاوردهای انقلاب فرهنگی را از یاد ببرند؟ می‌خواهند دوباره اسلام در دانشگاه فراموش شود؟ می‌خواهند... باشد تا وقت دیگر بدان بپردازیم.

والسلام

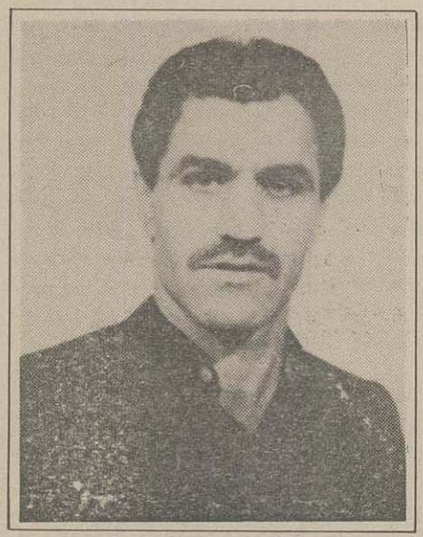

بُعد انسانی پیشرفت

سخنرانی پروفسور محمدعبدالسلام ـ برنده جایزه نوبل درفیزیک

ترجمه: دکتر جمیل آریائی

می‌خواهم از دست‌اندرکاران برنامه پیشرفت سازمان ملل متحد (UNDP) قدردانی کنم که از من خواستند درمیزگرد «بُعد انسانی فرایند پیشرفت» شرکت جویم. این فرضیه را به عنوان یك اصل خواهم پذیرفت که بدون نیروی انسانی بسیار کارآزموده ودارای انگیزه قوی پیشرفت مستمری نمی‌تواند به وقوع پیوندد. قصد از آمدنم امروز این است که سعی کنم نقش جامعه کاملا فراموش شده دانشمندان علوم پایه را روشن سازم. این جامعه به حدی فراموش شده است که درنخستین پیش‌نویس پیشرفت سازمان ملل متحد به حساب آورده نشد. تکنولژیست‌ها را بحساب آوردند اما دانشمندان علوم پایه را نه. من کم مانده بود این دعوت را رد کنم تا آنکه «علم برای پیشرفت» به عنوان موضوع معقولی پذیرفته شد که باید پیرامونش سخن بگویم.

تجربه شخصی من از سروکار داشتن با علمی که دررابطه با پیشرفت باشد از مدیریت مرکز بین‌المللی فیزیك سطح عالی، وابسته به سازمان ملل متحد که درتریست (ایتالیا) قرار دارد، بدست آمده است. این مرکز از بدو تاسیس درسال ۱۹۶۴، افتخار پذیرائی از حدود ۲۵۰۰۰ بازدید کننده را داشته است. این افراد فیزیکدانهای تحقیقات تجربی و نظری بوده‌اند که نزدیك به ۱۳۰۰۰ نفر از آنها درانستیتوهای تحقیقاتی ودانشگاههای کشورهای درحال رشد کار می‌کنند.

از آنجا که درترکیه هستم، مایلم آنچه را که می‌گویم درارتباط با اوضاع ترکیه، مصر، وکشورم پاکستان باشد. این سه کشور چندان هم کوچك نیستند زیرا جمعیتشان بین جمعیتهای فرانسه و ژاپن است و از جمعیت سوئد پنج تا ده مرتبه بیشترست. طی ۱۵ سال گذشته، ما درتریست ۳۲۵ نفر بازدید کننده فیزیکدان ازترکیه، ۳۷۵ نفر از پاکستان، ونزدیك به ۶۰۰ نفر از مصر را پذیرفته‌ایم. مانند یك دوست بی‌پرده سخن می‌گویم و امیدوارم سوءتفاهمی پیش نیاید. سال ۱۷۹۹ را به خاطر می‌آوریم که علیرغم مخالفت علمای آنزمان ترکیه ـ و جای تعجب این جاست که حتی برخلاف بخشی ازبرنامه‌ریزی ارتش ـ سلطان سلیم سوم مباحث جبر، مثلثات، مکانیك، علم پرتاب، و علم استخراج فلزات رابه ترکیه معرفی کرد. او برای تدریس این مباحث از مدرسین فرانسوی وسوئدی دعوت کرد. قصد وی این بود که با پیشرفتهای اروپا درزمینه تسلیحات رقابت کند. از آنجا که تاکید مشابهی روی تحقیق در این رشته‌ها نشد، ترکیه نتوانست پایه پای پیشرفت‌های جدیدی که درجاهای دیگر به وقوع می‌پیوست پیش بیاید. نتیجه معلوم بود: ترکیه موفق نشد. آنوقت هم مثل حالا، یعنی اگر علم از تکنولوژی حمایت نکند، آن تکنولوژی رشد نخواهد کرد.

به عنوان دومین مثال، اوضاع مصر را درزمان محمدعلی درنظر بگیرید، سی سال پس از داستان سلطان سلیم سوم که هم اینك آنرا نقل کردم. محمد علی درمصر مردانش را به آموختن هنر نقشه‌برداری واکتشاف زغال سنگ وطلا تشویق می‌کرد. این کوشش ناموفق بود، اما او وجانشینانش از این تجربه عبرت نگرفتند که مصریان رابراساس برنامه‌ریزی طویل‌المدت دررشته‌های علوم پایه زمین‌شناسی یا علوم محیط زیست مربوط به زمین‌شناسی آموزش دهند. بدینگونه تا به امروز حتی یك انستیتو تحقیقات سطح بالائی درزمینه صحراشدگی (Desertification) در کل شبه قاره‌های آفریقای شمالی و خاورمیانه (به جز دراسرائیل) وجود ندارد. این اواخر که دوره‌ای درباره فیزیك وریاضیات فرایند صحراشدگی ترتیب دادیم، مجبور

شدیم مدرسین را از کشور دانمارك دعوت کنیم که درزمین‌های بایر گرین‌لند تجربه دارند!

مثال سوم من باز هم از مصر است. درمصر بمن گفتند که ۳۰ میلیون دلار صرف بنای کارخانه‌ای برای تولید لامپهای ترمویونیك شده است. این کارخانه همان سالی بنا شد که ترانزیستور به صورت تکامل یافته خود درمی‌آمد و درحال قبضه کردن بازارهای جهانی بود. توصیه ساختن کارخانه لامپهای ترمویونیك طبیعتاً از مشاورین خارجی بوده است. لیکن، این توصیه توسط مقامات مصری که آگاهی خاصی ازروند پیشرفت علم نداشتند و احتمالا هرگز دراین باره با فیزیکدانهای صلاحیت‌دار کشورشان مشورت نکردند پذیرفته شده بود.

چرا از علمی که درارتباط با پیشرفت باشد غفلت کرده‌ایم؟ دروحله اول، مسئله تمایل ملی پیش می‌آید. اجازه بدهید بدون ابهام بگویم. کشورهائی به بزرگی ترکیه، مصر، یا پاکستان جوامع علمی‌ای ندارند که دررابطه باپیشرفت باشد، چون چنین جوامعی را نمی‌خواهند. ما از عدم تمایل نسبت به علم، حس حقارت را دربرابر آن، و حتی عناد ورزی نسبت به آن رنج می‌بریم.

دررابطه باداشتن تمایل، می‌خواهم منظورم را با مثال ژاپن در پایان قرنی که گذشت روشن کنم. دراین زمان قانون اساسی می جی (Miji) رسماً اعلام شد. امپراتور می جی پنج سوگند یاد کرد ـ یکی از این سوگندها آغازگر سیاستی ملی به سوی علم بود ـ «برای سربلندی وامنیت ژاپن، با تمام قوا دانش را از هرمنبعی جستجو و کسب خواهیم کرد» اما «دانش» را چه چیزی تشکیل می‌داد؟ به فیزیکدان ژاپنی، هانتاروناگاکو، که درمغناطیس تخصص داشت ـ زمینه‌ای که ژاپنی‌ها سهم مهمی در آن دارند، هم از نظر تجربی و هم نظری ـ گوش فرا دهید. او درسال ۱۸۸۸ از گلاسکو ـ که از سوی حکومت سلطنتی به آنجا فرستاده شده بود ـ به استادش، تاناکادت چنین می‌نویسد: «مابابد فعالانه با چشمانی باز، مشتاق، و آماده درك، به طور خستگی ناپذیر وبدون لحظه‌ای توقف کارکنیم.هیچ دلیلی ندارد که چرا اروپائیها این اندازه درهرچیز عالی باشند و ما نباشیم. آنگونه که شما می گوئید، .. مابابد... برافرادی که درعلم به خود اهمیت می‌دهند درعرض ۱۰ یا ۲۰ سال پیروز شویم.»

ازتجربه‌ای که درتریست بدست آورده‌ایم، درمیان کشورهای درحال توسعه امروزی می‌توانیم دریابیم که فقط پنج کشور، برغم مشکلاتی که برسرراه پیشرفت دارند، کار عملی با ارزش انجام می‌دهند. این کشورها عبارتند از: آرژانتین و برزیل در آمریکای لاتین، وچین، کره، وهند درآسیا. اگر این پنج کشور را کنار بگذاریم، جهان سوم با وجود درك این مطلب که علم و تکنولوژی بسیار حیاتی و هدف اصلی آن برای بهبود اقتصادی هستند، به علم ـ دربرابر تکنولوژی ـ فقط به عنوان یك فعالیت جزئی پرداخته است. متاسفانه، این مطلب درباره آن دسته از نمایندگی‌های کشورهای غنی‌تر که کمك مالی می‌کنند و نمایندگی‌های سازمان ملل متحد، منجمله UNDP نیز صدق می‌کند.

با فرض اینکه شما هم دراین ایده با من موافق باشید که علم نقشی درپیشرفت ایفا می‌کند، چرا من اصرار دارم که علم درکشورهای درحال رشد به عنوان یك فعالیت جزئی گرفته می‌شود؟ به دو دلیل:

اول: سیاست گذاران، کمیسیونهای معتبر (حتی کمیسیون برندت *Brandt*)، و نیز موسساتی که کمك مالی می‌کنند، جملگی از مشکلات انتقال تکنولوژی به کشورهای درحال رشد دم می‌زنند، مثل این که این تنها چیزیست که مطرح است. باور کردن این مطلب که کلمه «علم» در گزارش کمیسیون برندت مطرح نمی‌شود مشکل است لیکن واقعیت دارد. در میان کشورهای درحال توسعه، تعداد انگشت شماری هستند که بنظر می‌رسد تاکید کنند که برای موثر بودن انتقال تکنولوژی در دراز مدت، انتقال تکنولوژی باید همیشه با انتقال عمل توام باشد، بدین معنی که علم امروز تکنولوژی فرداست و نیز وقتی که ما از علم سخن می گوئیم باید شالوده‌ای گسترده داشته باشد تا برای کاربردها موثر واقع شود. حتی تا آنجا که می‌خواهم بگویم اگر پیرو مکتب ماکیاول هم باشیم، باید انگیزه‌های شوم را درمیان آنهائی که می‌خواهند ایده «انتقال تکنولوژی بدون انتقال علم» را به ما تحمیل کنند، تشخیص دهیم. هیچ چیز ما را درجهان سوم بیش از این شعار اخیر کشورهای غنی که چنین علمی را دارند رنج نداده است. جای تاسف آنجاست که این شعار درکشورهایمان هم بدون آنکه روی آن تعمق شود برای توجیه عدم رشد تمام علوم، طوطی وار زمزمه می‌شود.

دوم: انتقال علم از جوامع علمی متاثر می‌شود وبر آنها تاثیر می گذارد. چنین جوامعی باید از نظر منابع انسانی وزیربنای علمی تاحد زیادی رشد کنند. این رشد مستلزم سیاست های علمی آگاهانه‌ای است با چهار اصل عمده ـ تعهد دراز مدت، حمایت و توجه سخاوتمندانه، خود مختاری جامعه علمی، و تماس‌های آزاد در سطح بین المللی بعلاوه درکشورهای ما باید ترتیبی اتخاذ شود تا دانشمندان سطح بالا بتوانند به اندازه برنامه ریزی‌های حرفه‌ای، اقتصاددانها و تکنولوژیست‌ها، نقشی درساخت ملت ایفا کنند. فقط چند کشور درحال توسعه هستند که چنین سیاستی را اعمال کرده‌اند و تنها تعداد بسیار قلیلی از موسسات کمك دهنده هستند که عهده‌دار حمایت و کمك به رشد زیربنای علمی شده‌اند.

انتقال علم چرا؟ وزیربنای علمی که درباره آن سخن می گویم چیست و چرا؟ پیش از هر چیز، به کسب علم و تعلیم آن درتمام سطوح، به خصوص درسطوح عالی‌تر نیازداریم ـ لااقل برای مهندسین و تکنولوژیست‌ها، این امر مستلزم مدرسین خلاق است، و هیچ کس نمی‌تواند چنین معلمی از آب درآید مگر در اثنای کار لااقل مقدار کمی از علم روز را تجربه و خلق کند. این کار به آزمایشگاههای تدریسی مجهز، و (درعصر حاضر که علم به سرعت پیش می‌رود) به تهیه جدیدترین مجلات و کتب علمی نیاز دارد. این حداقل زیربنای علمی‌ای است که هر کشوری، به هر اندازه‌ای که باشد، باید به دنبال آن باشد.

سپس، جوامع علمی از موسسات دولتی کشور درحال رشد خود و صنایع نو خواسته آن می‌خواهند که نظرشان را درباره این که کدام تکنولوژی باید کسب شود، بدهند. بعلاوه، درمورد اقلیتی از کشورهای درحال توسعه، نیازست که دانشمندان علوم همان محل درکار تحقیقاتی کاربردی به همکارانشان کمك کنند. برای هرجامعه‌ای، مشکلات کشاورزی، امراض و آفات نباتی محلی، تعیین محل مواد، باید درخود محل حل شوند. ما به حمایت پایگاه سطح بالائی درعلوم نیاز داریم تا بتوانیم تحقیقات کاربردی دراین نواحی را انجام دهیم. به دنبال علوم کاربردی رفتن دریك کشور درحال توسعه مشکلترست صرفا به دلیل این که در همسایگی یا آن سر خط تلفن افرادی نیستند که به شما بگویند در رابطه با کار تحقیقاتی‌تان چه اصولی را لازم است بدانید.

پیش از این از بی تفاوتی نسبت به علم سخن گفتم. وقتی همین اواخر با آن دسته از همکارانم که اهل ترکیه هستند مشورت می‌کردم، بمن گفتند که این کار را گاهی حتی جامعه مهندسین انجام می‌دهند ـ جامعه‌ای که درترکیه ازاعتبار خاصی برخوردار است. به چند دلیل این گفته مرا به تعجب واداشت. نخست این که تجربه من از پاکستان این است که ارج ننهادن به نقش ممکنی که دانشمندان علوم می‌توانند ایفا کنند از تنگ نظری برنامه ریزها واقتصاد دانها سرچشمه می‌گیرد، نه از مهندسین (تصادفا چنین چیزی را دانشمندان علوم برزیل نیز به من گوشزد کردند). دومین دلیل برای تعجبم این است که درتاریخ پیشرفتهای اساسی اخیر فیزیك، مهندسین نقش قاطع و مهمی ایفا کرده‌اند. بنابراین، برای مثال، نی شینا، کسی که نخستین بار فیزیك سطح عالی را به ژاپن معرفی کرد و معلم دو برنده جایزه نوبل اهل ژاپن درفیزیك، یوکاوا و توموناگا، بود، شغلش مهندس برق بود. دیراك، خالق مکانیك کوانتمی که به عقیده من بزرگترین شخصیت فیزیك قرن بیستم است یك مهندس برق بود. یوجین ویگنر، برنده جایزه نوبل در فیزیك، زندگی علمی خود را بعنوان یك مهندس شیمی آغاز کرد. برای تاکید برآنچه که گفته‌ام، خاطره سال ۱۹۶۱ را یادآوری می کنم. دراین سال بود که درجشن صدمین سالگرد تاسیس انستیتو تکنولوژی ماساچوست، که شاید مهمترین مدرسه تکنولوژی ایالات متحده باشد، شرکت کردم. با نهایت تعجب دریافتم که این مهندسین مدرسه بودند که می‌خواستند مباحث علوم در برنامه تحصیلی‌شان افزایش یابد.

اما یك جنبه از عدم توجه به علم را نمیتوان انکار کرد و آنگونه که ارقام نشان می‌دهند، این مسامحه‌ای بیش نیست. درکل جهان عرب، رویهمرفته تعداد ۱۵۰۰ دانشمند وجود دارد که به خلق علم مشغولند. از این تعداد ۵۵٪ از کشور مصر هستند. یك چهارم این دانشمندان فیزیکدان هستند ـ رویهم درحدود ۱۵۰ نفر می‌شوند. بطور متوسط، دو درصد از این افراد خیلی خوب خواهند بود و دربحبوحه زندگی علمی شان تمایل دارند جائی بروند که کارشان نشو و نما کند و ارزش کارشان را بدانند. آیا این افراد را باید سرزنش کرد؟ همین ارقام در ترکیه و همینطور در پاکستان بدست می‌آیند. با تعمیم معیارهای بین المللی ـ که در ژاپن یا اسرائیل رایج است ـ این رقم درترکیه باید در حدود ۶۰۰۰ باشد. باور کنید، ترکیه، مصر، یا پاکستان ورشکست نمی‌شود اگر مثلا ۱۰۰۰ فیزیکدان تربیت کند، و آنها را برای انستیتوهائی که هم اینك ذکر خواهم کرد نگهدارد. اما پیش از پرداختن به این مطالب، شاید بهتر باشد که درباره اوضاع یونان سخن بگویم که تا این اواخر طبق تعریف *UNDP* یك کشور درحال پیشرفت بود اما اکنون یك کشور پیشرفته است. یونان اخیرا به عضویت «مرکز تحقیقات هسته‌ای در ژنو» ـ بزرگترین و معتبرترین موسسه اروپائی برای تحقیقات فیزیك ذرات، با بودجه سالانه یك چهارم میلیون دلار ـ درآمده است. یونان برای پیوستن به اتحادیه بزرگ فیزیك رغبت نشان داد و به وضوح می‌توان دید که درنتیجه آن فیزیك یونان کمال مطلوب را کسب کرده است وسال به سال دارد رشد می‌کند. البته این که این رشد چه بازتابی در برنامه پیشرفت خواهد داشت بستگی دارد که یونان دراستخدام این افراد چه سیاستهائی را دنبال کند. اما، در هر صورت، فیزیکدانها دراین برنامه پیشرفت حضور خواهند داشت.

حال برگردیم به ترکیه و تاسیس انستیتوهائی که می‌توان درآنجا به وجود آورد که به نیروی انسانی فیزیك ترکیه نیاز داشته باشند. از تجربه‌ای که دراثر کار کردن با این افراد دارم می‌دانم که فیزیکدانهای ترکیه از آن دسته فیزیکدانهای خلاقی هستند که درکل جهان درحال رشد یافت می‌شود. آنها آگاهانه به مسائل مشکل می‌پردازند و این چیزی است که من به آن احترام می گذارم. چندی پیش افتخار بازدید از این کشور را داشتم و درآنجا رئیس جمهور کنان اورن مرا به حضور پذیرفت. به او پیشنهاد کردم که به عقیده من آنچه ترکیه دربرنامه‌ها واولویت‌های ملی خود نیاز دارد چیزی است شبیه به آزمایشگاههای تلفن بل درایالات متحده درزمینه ارتباطات. این آزمایشگاهها شش برنده جایزه نوبل بیرون داده‌اند که علاوه بر اختراع ترانزیستور و تکنولوژی وابسته به آن، در فیزیك پایه نیز سهیم بوده‌اند. برآورد می‌کنم که ساختن آزمایشگاههای شبیه به آزمایشگاههای بل در رشته ارتباطات در ترکیه، مصر یا پاکستان ۴۰ میلیون دلار خرج برمیدارد و سالانه درحدود ۴ میلیون دلار لازم باشد که آنرا اداره کرد. معتقدم که این کار را میتوان با عالیترین کیفیت انجام داد و نیز درترکیه افرادی هستند که بتوانند آنرا اداره کنند. امیدوارم نهال این پروژه و سایر پروژه‌های علمی مشابه آن به زودی درجهان درحال رشد به ثمر نشیند.

اپیدمیولوژی وکنترل بیماریهای انگلی مشترک انسان ودام

ترجمه: دکتر ابراهیم مجدزاده ـ سازمان دامپزشکی استان کرمان

ویراستار: دکتر محمد علی رادا ـ دانشیار دانشکده دامپزشکی دانشگاه تهران

بیماریهای دامی برای سلامت و بهزیستی انسان از دو نظر واجد اهمیت فراوانی هستند: یکی آنکه این بیماریهاخود برای انسانها بیماریزا میباشند (بخصوص افرادی که در مزارع بکار اشتغال دارند) دوم آنکه امراض دامی موجب کاهش امکانات بالقوه تولید غذائی جهان میشوند. بیماریهای دامی به نسبت قابل توجهی در سوء تغذیه جوامع انسانی از طریق ایجاد کمبود در تولید پروتئین حیوانی ذیمدخلند مضافا به اینکه این عوامل سلامتی این جوامع را (بویژه درجهان سوم) تهدید مینمایند.

بطور کلی بسیاری از افراد بخوبی از صدمات منتج از بیماریهای و بروسی چون تب برفکی و یا امراض باکتریائی مثل سل و بروسلوز آگاهی کامل دارند اما اینان از زیانهای بیماریهای انگلی همه گیر دام بویژه اگر فاقد نشانه‌های بالینی باشند اطلاع چندان ندارند.حقیقت این است که امراض تك یاخته‌ای و کرمی دام ازعلل مهم ضایعات در تولید مواد غذائی، پوشاکی و ارائه نیروی انسانی میباشند چرا که این ناخوشیها حیوانات اهلی و خود انسان را با ایجاد عفونتهای مزمن و بدون نشانه بالینی و یا تحت حاد دچار بلیه میسازند. بلیه امراض ناشی از انگلها قبل از آنکه برای انسان و دام مرگ‌زا باشد، برای زندگی این موجودات مشکل‌آفرین است. چرا که این ناخوشیها مدت زندگی انسان و دام را با ایجاد فقر غذائی و عفونتهای ضعف‌آفرین، مزمن و فلج کننده کوتاه میسازند و این برای مردم کشورهای روبه رشد که بدون این عوامل در فقر و فاقه بسر میبرند، غیر قابل تحمل است. بیماریهای مشترك: گروهی از امراض و عفونتهای ناهمگن هستند که بطور طبیعی بین مهره‌داران و انسان قابل رد و بدل شدن میباشند. فهرست بیماریهای انگلی مشترك بین انسان و دام شامل:

Cestodes, Trematodes, Nematodes, سستدها، ترماتودها، نماتودها، تك یاخته‌ها و پنتاستومیدها Protozoa, Pentastomides و عفونتهای ناشی از پندپایان میباشد. بیماریهای مشترك انگلی بجز انسان بسیاری از انواع حیوانات را مبتلا میسازند انگلها از نظر پاتولوژیکی و جنبه‌های ایمنی شناسی و فیزیولوژیکی نسبت به میزبان خود وضع بسیار پیچیده‌ای دارند و از جهت اپیدمیولوژیکی یعنی از جنبه سیکل انتقال بیماری وضعیت این موجودات غامض است در بین انواع متعدد کرمهای مخصوص انسان و حیوان عفونتهای کرمی مشترك عبارتند از:

اکی نوکوکوز (Echinococcosis) ،تنیازیس (Taeniasis) ، دیفیلوبوتریازیس (Diphyllobothriasis) ، اسپاگانوزیس (Sparonosis) جزء دسته سستدها و شیستوزومیازیس (Schistomiasis) ، کلونورکیازیس (Chlonorchiasis) واوپیستورکیازیس (Opisthor-chiasis) ،پاراگونیمیازس (Paragonomiasis) ،فاسیولویازیس (Eacioliasis) جزء دسته ترماتودها بوده و کلاپیلاریازیس (Capilariasis) ،استرنژیلوئید یازیس تریشینلوزیس (Trichinellosis) ،مهاجرت پوستی و احشائی نوزادها، دیکروسیلیوزیس (Dicro-caeliosis) فیلازیازیس (Filariasis) ،دراکونکولیازیس (Drancunculiasis) ،تریکوسترونژیلیازیس (Trichostrongyliasis) جزء دسته نماتودها می‌باشند.

هلمنتها یا کرمها در بین عوامل عفونت‌زا چون باکتریها، ویروسها یك تك یاختگان و قارچها از خصیصه منحصر یفردی برخوردار هستند از این جهت که بیشتر انواع هلمنتها در داخل بدن میزبان خاص خود ازدیاد حاصل نمی‌کنند. برای هر یك دانه تخم کرمی که انسان و حیوان بلع نماید و یا از پوست نفوذ نموده و یا بوسیله حشرات گزنده وارد جریان خون شود فقط یك کرم حاصل میشود و چون کرم بالغ در بدن میزبان اصلی (شخص) ازدیاد حاصل نمیکند پروسه‌های بیماری و ایجاد ایمنی و هدف معالجه از آنچه که در مورد عوامل بیماریزای دیگر مطرح است متفاوت میباشد. در اینجا عفونت مترادف بیماری نیست چرا که بسیاری از اشخاص یا حیوانات مبتلا به کرم نشانه‌ها یا عوارض خاصی رانشان می‌دهند. در آلودگیهای کرمی صدمه به آهستگی به میزبان وارد میآید و تنها در آلودگیهای مکرر و شدید نشانه‌های مهم بیماری بروز میکند و برخلاف عفونتهای ویروسی و میکروبی که ایمنی و مکانیسمهای آن در بدن میزبان بحد کمال رسیده برای بیماریهای کرمی اگر ایمنی وجود داشته باشد کامل نیست مکانیسمهای ایمونولوژیك در سیر

اپیدمیولوژی وکنترل بیماریهای

انگلی مشترک انسان ودام

بیماری نقش مهم و اساسی بعهده دارند و این مکانیسمها بیشتر بخاطر تمایل میزبان به حمله به جسم خارجی یعنی کرمها یا شکل زایای آنها بعنوان موجودی تکثیر پذیر صورت می‌پذیرد و از آنجا که کرمها در میزبان خاص خود تکثیر نمی‌یابند و تنها به تعداد زیاد قادر به تولید بیماری هستند بنابراین شکل سنتی معالجه در مورد کرمها صادق نیست و شاید تقلیل تعدادشان برای معالجه کافی باشد و بهمین نحو پیشگیری از بیماری را میتوان با کاهش عددی این عوامل عملی ساخت.

عفونتهای تك یاخته‌ای قابل انتقال از حیوان به انسان عبارتند از:

توکسوپلاسموز، سارکوسپوریدیوز، لیشمینوز (سالك جلدی و احشائی)، تریپانوزومیاز آفریقائی و آمریکائی، بالانتیدیاز، ژیاردیازیس، مالاریا، بابزیوز و آمیبیاز

Toxoplasmosis, Sarcosporidiosis, Leischmaniasis, African Trypanosomiasis, American Trypanosomiasis (Chagas disease), Balantidiasis, Giardiasis, Malaria, Babesiosis, Amoabiasis.

در این مختصر محلی برای درج پیشرفتها و اطلاعات حاصله مربوط به بیماریهای ذکر شده وجود ندارد بجای آن میزان ترقی و پیشرفت دانش را با بیان و تشریح یك عفونت تك یاخته‌ای که حتی در لیست بیماریهای انگلی مشترك سازمان بهداشت جهانی وجود ندارد نشان میدهیم. این بیماری یك پدیده نوشناخته و به اصطلاح بیماری مشترك آینده میباشد که به نظر میرسد به تازگی واجد اهمیت قابل ملاحظه‌ای در بهداشت عمومی شود بیماری بنام Cryptosporidiosis معروف است کشفیات اخیر در مورد Cryptosporidiosis نشان دهنده راه درازی است که برای درك مفاهیم اپیدمیولوژیکی و کنترل بیماریهای مشترك انگلی بایستی بپیمائیم. Cryptosporidium انگلی تك یاخته است محل ثابت آن روده میباشد و یکی ازعوامل شناخته شده اسهال حیوانات بشمار میرود ولی بتازگی ثابت شده که این انگل در انسان نیز موجب بیماری میشود.

این انگل در سال ۱۹۰۷ وسیله *Tyzzer* توصیف شد و بعد از هفتاد سال یعنی سال ۱۹۷۶ اولین مورد ابتلای انسانی-آن گزارش گردید. در شش سال بعد از اولین گزارش تنها هفت مورد از ابتلای انسانی از این انگل ثبت گردید و از آن به بعد افزایشی ناگهانی قابل ملاحظه در موارد ابتلای انسانی، بیشتر در مورد افرادی که واجد نقص سیستم ایمنی هستند و بویژه بیماران مبتلا به سندرم نوشناخته *AIDS* مشاهده شده است. بیماران مبتلا به *Cryptosporidium* دچار اسهال آبکی و پرحجم میگردند تخلیه شکم از ۶ الی ۲۵ مرتبه در روز صورت می پذیرد و اگر این اسهال بیمار را نکشد حداقل چندین ماه بطول می انجامد و علیرغم همه تحقیقات انجام شده روی حیوانات و انسانهای بیمار داروی موثری روی *Cryptosporidium* یافت نشده است درحالیکه این بیماری از عوامل مرگبار افراد مبتلا به *AIDS* میباشد. از زمانی که کریپتوسپوریدیوم بعنوان انگلی مهم در افراد مبتلا به نقص ایمنی شناخته شده معلومات اپیدمیولوژیکی و بالینی راجع به این بیماری توسعه قابل ملاحظه‌ای یافته است و معلوم شده که بیماری اولا یك بیماری مشترك و درثانی یکی از عوامل نسبتا متداول عفونت و موجب اسهال در افراد واجد نقص در سیستم ایمنی است. حادثه‌ای که نقص حیوانات اهلی را بعنوان منبع کریپتوسپوریدیوز انسانی برملا ساخت اپیدمی و بیماری بود که بین دامداران و افراد در تماس مداوم با گوساله های مبتلا به کریپتوسپوریدیوزن داشتند دوازده نفر به انگل مذکور مبتلا شدند سه نفر از این ۱۲ نفر عفونت بدون علائم داشتند نه نفر بقیه دچار حمله های اسهالی شکم درد شده و این علائم بمدت یك الی ده روز طول کشید و خودبخود بهبود یافتند. موضوع انتقال کریپتوسپوریدیوز از طریق دام با اثبات عدم میزبان اختصاصی برای کریپتوسپوریدیوم کاملا مشخص شد. و کشف این انتقال از گوساله به افراد واجد نقص ایمنی در آینده واجد پی‌آمدهای جدی و مهمی میباشد. میدانیم که اسهال گوساله ها ناشی از علل شناخته یا ناشناخته بسیار معمول است و عملا جمعیت متناسبی از انسانها در تماس با گاو وگوساله هستند. اخیرا میزبان تازه‌ای برای سایر عوامل موارد اسهال شناخته شده از آنجمله:

Enterotoxigenic E. Coli, Colostridium difficile, Yersinia enterocolitica, Campylobactteria Jejuni, Giarda lambila, Rotaviruses, Norwalk arent—

که میتوانند در انسان اسهال ایجاد نمایند.

اینك که روش تشخیص کریپتوسپوریدیوز (فلوتاسین مدنوع درشکر) و مشاهدهٔ میکرسکپی آن با روش *(Phase Contrast)* مقبولیت یافته و در همه جا اجرا میشود این نکات بر همگان روشن شده است.

الف: کریپتوسپوریدیوم موجب اسهال بچه های ممالك روبه رشد میباشد.

ب: کریپتوسپوریدیوم در ممالك پیشرفته بچه هائی را که مدتی از روز خود را در مراکز نگهداری کودکان میگذرانند مبتلا میسازد.

ج: کریپتوسپوریدیوم موجب اسهال مسافران بین المللی است.

با درنظر داشتن مراتب بالا در حداقل مدت ممکن باید بدانیم که آیا کریپتوسپوریدیوم از علل مهم اسهال در میلیونها نفر از اشخاص که در ارتباط مستقیم با گاو و گوساله قرار دارند هست یا خیر؟

مدت مدیدی است که امراض انگلی بعنوان مسائلی دور از دسترس دانش و علوم واقعی تلقی شده و نحوه رویاروئی با آنها را تنها از راه معالجات تجربی و عجیب و غریب تصور میکرده‌اند. روشهای کار ما در ارتباط با بیماریهای انگلی نسبت به تکنولوژیهای معالجاتی و پیشگیری از بیماریهای باکتریائی و ویروسی کاملا ابتدائی است. چرا که برای مبارزه با بیماریهای باکتریائی و ویروسی طیف وسیعی از آنتی بیوتیکها و واکسنها در اختیار ماست. درحالیکه برای انگلها و بیماریهای ناشی از آن تنها وسیله مقابله داروهائی برای معالجه حالات حاد و فعال بیماری است. این داروها یا خیلی گرانند و یا خیلی سمی و براین پایه در زمینه های علوم پایه بهداشت عمومی زمینه فعالیت بسیار وسیع است.

*Lewis Thomas*فیلسوف و پزشك معروف معتقد است که بزودی انگل شناسی یکی از فعالترین رشته ها در علوم پیشرفته *Biomedical* خواهد شد و بزودی انسان صاحب تکنولوژیهای جدید و کارآور در این زمینه خواهد گردید. اخیرا انستیتوی پزشکی و آکادمی ملی علوم بیولوژی پارازیتیسم را مورد بررسی مجدد قرار داده و اعلام داشته است که بازده و نتایج مطالعه انگلها از دوجنبه بسیار مهم است یکی کسب معلومات جدید از پروسه های بیولوژیکی اساسی و دوم از جنبه مبارزه با بیماریها.

مطالعه انگلهای حیوانی بعلت پیچیدگی شان بسیار مشکل است ولی فرضیه ها و پیشرفتهای جدید تکنیکی محققین را در جهت دادن به سئوالهای متعدد در مورد ارتباط بین میزبان و انگل و کنش و واکنش بین آنها کمك داده است. سئوالاتی از قبیل:

۱ـ چگونه این موجودات تك سلولی و پرسلولی قادر به ایجاد عفونت میباشند؟

۲ـ چه ژنهائی تغییر و تبدیل انگل را در سیکل زندگی کنترل میکند؟

۳ـ مکانیسم های مولد سندرم بیماریهای ناشی از انگلها چه هستند؟

۴ـ طیف پاسخهای ایمنی میزبان این انگلها چقدر میباشد؟ آیا میتوان این پاسخها را تشدید کرد؟

۵ـ انگلها برای عبور از سد دفاعی ایمنی میزبان چه مکانیسمهائی را بکار میبرد؟

۶ـ آیا واکسنی برای جلوگیری از انگلها قابل دسترس هست؟

۷ـ انگلها واجد چه راههای بیوشیمیائی خاص خود و متفاوت ازمیزبان خود هستند؟ و آیا از این راهها میتوان علیه انگل استفاده کرد؟

۸ـ پایه و اساس قدرت بعضی حشرات برای انتقال انگلها و یا ایجاد مقاومت علیه حشره کشها چیست؟ آیا میتوان آنها را تغییر داد؟

اخیرا بیولوژیستهای متخصص سلول شناسی نحوه کشت انگل مالاریا را کشف کرده‌اند. ایمونولوژیستها متوجه آنتی ژنهای سطحی آنها شده‌اند و بیولوژیستهای ملکول شناس در آستانه تکثیر ژنهای مربوط به *Surface marker* متوجه این انگلها یعنی آنچه که بواسطه آن انگل میتواند خود را درمقابل دفاع میزبان آلوده محافظت کند شده‌اند. معنی این کشف آن است که امکان تهیه یك واکسن علیه مالاریا بعنوان یك پیشرفت نویدبخش درپیش است.تری پانوزومها Trypanosomes نیزوسیله اعجاب دانشمندان ژنتیك شده‌اند چرا که در هنگامیکه میزبان بخواهد واکنش ایمنی خود را برعلیه این عوامل به راه اندازد، این انگلها ظرفیت زیادی برای تغییر آنتی ژنهای سطحی خود دارند و ژنهای مربوط به این حیله‌گری بطور دست اول مورد بررسی قرار گرفته است. اگر واکسنی علیه تریپانوزومیاز دام و انسان کشف شود و بیماری خواب آفریقائی ریشه کن گردد: همین یك قدم کافی است که ناحیه‌ای حاصلخیز از سرزمینهای کشاورزی افریقا که به اندازه تمام ایالات متحده امریکا وسعت دارد برای کشت و کار آماده گردد. محلی که فعلا بخاطر بیماری خواب افریقائی خالی از سکنه است. استفاده از تکنولوژیهای جدید در جهت مطالعه سایر انگلها نیز واجد اهمیت است. بیولوژی ملکولی روشهای جدیدی برای تولید واکسن در پیش گسترده است. این روشها عبارتند از سنتز آزمایشگاهی پپتیدها: تولید پروتئین‌های جدید در میکربها از راه ایجاد *D N A* ژنتیکی جدید و اضافه کردن ژنهائی واجد علامتی خاص برای تولید آنتی ژنهای حفاظتی انگلی در *D N A* ویروس تخفیف حدت یافته مورد استفاده در واکسنهای دیگر. در حال حاضر مسئله اساسی این نیست که چگونه آنتی ژنی را بواسطه ایجاد خواص ژنتیکی بطور مصنوعی درست کنیم بلکه موضوع اصلی این است که چه آنتی ژنی را بوجود آوریم؟ و چگونه این آنتی ژن را بطور موثری در سیستم ایمنی بصورت قابل ارائه کلینیکی وارد نمائیم؟ تکنیکهای بیولوژی ملکولی برای تشخیص بهتر نیز بکار میروند مثلا تولید پادتنهای بنیادی یا*Monocolonal* اختصاصی گونه‌ای برعلیه انگلهای مولد مالاریا:لیشمانیوز-شی ستوسومیاز *Schistoso-miasis* و سایر بیماریها منجر به تولید موارد معرفهای دیاگنوستیك بسیار پیشرفته و شناخت آنتی ژنهای مخصوص جهت تهیه واکسن خواهد گردید. مطالعه روی ژنهای کنترل کننده مراحل انتقالی انگلها در طی مراحل مختلف زندگی آن بایستی به پیدایش راههای موثری برای قطع سیکل حیاتی انگل منتهی گردد. مطالعات بیولوژی ملکولی انگلها درك ما را از خود بیولوژی ملکولی بطورکلی وسیع‌تر کرده است. مثلا ازطریق مطالعه روی مالاریا آنزیمی بنام*mung bean nuclease* کشف گردیده این آنزیم میتواند ژنها را بدون صدمه زدن به‌ناحیه کددار آنها*Coding region* از *D N A* بیرون کشد و بنابراین مطالعه و تکثیر ژنها به مراتب ساده‌تر از سابق انجام می‌پذیرد. مطالعات ایمنی شناسی بنیادی بایستی در زمینه‌های دیگر در ورای تولید و تکامل واکسنها و مواد و محلولهای دیاگنوستیکی توسعه یابد. مثلا بررسی مکانیسمهای شکستن سیستم ایمنی بایستی منجر به ایجاد روشهای جدید برای غلبه برانگل گردد. کار روی ایمونوپاتولوژی بخصوص مکانیسمهای خود ایمنی نیز لازم است تا مبادا آنتی ژنهای پیشنهادی برای واکسن از آن دسته از آنتی ژنهای مولد بیماری خود ایمنی در میزبان باشد. این قبیل مطالعات از اهمیت فراوانی برخوردار است چرا که تصور میرود که درعفونت تریپانوزوماکروزی-(*Trypanosoma cru-zi*) بیماری قلبی موجود در این بیماری ممکن است در اثر و فعل انفعالات خود ایمنی باشد. بررسی اساسی روی مکانیسمهای بیوشیمیائی که انگلها را در بر گرفته یکی از فراموش شده‌ترین جنبه‌های انگل شناسی است. کار روی این زمینه جهت تولید داروهای جدید موثری برای معالجه بعضی از این انگلها ضروری است. مثلا از مهمترین داروهای معالجه‌تری پانوزومیاز آفریقائی *African Trypano-somiasis* داروی *Suramine*است. این دارو برای اولین مرتبه در سال ۱۹۱۷ بطور مصنوعی تهیه گردید. این دارو فوق العاده سمی است و فقط در مراحل اولیه بیماری موثر است یعنی قبل از آنکه تری پانوزوم به مغز رسیده و تولید بیماری خواب نماید و یا هنوز داروی موثری روی *T. Cruzi* کشف نگردیده است. بررسی روی زیست شناسی حشرات ناقل انگلها بایستی به زمینه بیولوژی ملکولی توسعه یابد. روشهای دیگر برای کنترل حشرات منجمله تغییر و تبدیل ژنتیك جمعیت حشرات در طبیعت ممکن است کشف گردد. کنکاش روی این مسائل نه تنها روی کنترل بیماریهای انگلی اثر مطلوب دارد بلکه کمك فراوانی به حل مسائل دامپروری مینماید.

رئیس آکادمی ملی علوم امریکا اخیرا پیشگوئی کرده است که ۴۰٪ از زمینهای مزروعی بایر ولی قابل استفاده روی زمین اگر مشکلات اساسی ژنتیك گیاهی حل شود قابل بهره برداری خواهند بود. علاوه بر تحقیقات اساسی مورد بحث زمینه وسیع دیگری که بایستی انرژی و مخارج زیادی در آن بکار رود کاهش بیماریهای انگلی مشترك انسان و دام است.

علم اپیدمیولوژی:

در عصر حاضر اپیدمیولوژی در پزشکی وسیله *Langmuir* ساخته و پرداخته شده و تعاریف جامعی که از آن بعمل آمده مورد استفاده واقع شده و درزمینه *V P H* (بهداشت عمومی دامپزشکی) این مهم وسیله *Steel* انجام شده است. ایندو محقق ثابت کرده‌اند که *Disease Inteligence* (داشتن هوش و بصیرت برای جمع آوری اطلاعات در مورد بیماری) به هر عمل منطقی برای مبارزه با بیماری حق تقدم دارد.

Disease Inteligence خود شامل سه جزء میباشد:

۱ـ جمع آوری آمار و ارقام از منابع مختلف.

۲ـ تفسیر و برآورد و استحصال مرکزی این آمار.

۳ـ انتشار و رسانیدن این ارقام به بهترین وضع به اشخاصی که درجمع آوری ارقام خام شرکت دارند ویا به اشخاصی که دانستن این آمار وارقام برایشان لازم است.

عمل Action کلید اصلی وانگیزه مهم در عملیات تجسسی و ردیابی بیماری است هدف اصلی عملیات بایستی احتیاجات برای اجرای برنامه های کوتاه یا دراز مدت درواکنش به شیوع بیماری باشد.

Schwabe معتقداست که Surveillance(تجسس و ردیابی و جمع آوری اطلاعات) سیمانی است که برنامه های ملی، منطقه ای و موضعی که دارای هدف مشترك هستند بهم نزدیك نگه داشته و برنامه پیشگیری مقرون بصرفه وموثری رابه پزشکی و بهداشت جامعه ارائه میدهد. برنامه های بهداشت عمومی برای کنترل و ریشه کنی بیماریهای مشترك درجهان درمراحل مختلف درجریان میباشد. درفیلیپین ده زمینه مهم برای کنترل و ریشه کنی بیماریهای مشترك (همگی منجمله بیماریهای ویروسی و باکتریائی و انگلی) شناخته شده است این زمینه ها عبارتند از: ۱ـ آموزش همگانی، ۲ـ نظارت بر روال امراض Surveillance ، ۳ـ قرنطینه، ۴ـ اقدامات بهداشتی، ۵ـ برنامه های واکسیناسیون همگانی، ۶ـ کنترل حیوانات اهلی و ناقل و مخزن بیماریها، ۷ـ کنترل حیوانات وحشی ناقل و مخزن بیماری، ۸ـ کنترل ناقلین (Vectors) ،۹ـ روش کنترل بیولوژیکی ۱۰ـ از بین بردن انگل درمرحله Vulnerable (ضربه پذیری) دردوره زندگی عامل بیماری.

هربرنامه منطقه ای و ملی بایستی واجد خواص مختص درخود را داشته و مشخصات ویژه محل را دارا باشدولی اشاره‌ای به‌کار بکری که *Beran, Arambulo, Steele* درفیلیپین انجام داده اند بی مناسبت نیست. ایشان می گویند ما «اصلاح طلب هستیم به اعتقاد ما علیرغم تمام موانعی که برای پیشرفت وجوددارد جامعه تمایلی ذاتی به تکامل داشته و این تمایل بایستی با کوششهای آگاهانه انسان تقویت گردد.» برای درك بهترمطلب کافی است که نگاهی به گذشته بیافکنیم و به بینیم که بسیاری از ارزشها و آزاد اندیشی‌هائی (Mental bounties) که امروزه بعنوان حقایق روشن و آشکار موردقبول واقع شده‌اند از طریق تجدید حیات فرهنگی و انقلاب علمی صورت پذیرفته است. بیماریهای عفونی منجمله بیماریهای مشترك انگلی هنوز از علل بزرگ و عمده مرگ و میر و ضایعات مردمی هستند و متوسط عمردرکشورهای رو به رشد بیست و یکسال از متوسط عمردرکشورهای مترقی کمتر است این کار در قدرت ماست و درحقیقت یك الزام بیولوژیکی است که از بیماریهای قابل پیشگیری جلوگیری کرده و رنج مردم را کم کنیم. درمقابل این وظیفه مهم بایستی همیشه نکات پایانی کتاب سراب بهداشت نوشته Rene Dubos را درنظر داشته باشیم که میگوید:

جهان محل آسایش نیست و انسان نه تنها برای خود بلکه درجهت رشداحساسی و عقلانی و اخلاقی که تا ابد ادامه خواهد یافت مجبوربه مبارزه است. تکامل درمیان خطر ومخمصه سرنوشت نوع بشری است چرا که این قانون آزاد منشی است.

Reference:

Epidemiology and control of parasitic zoonoses.

By: Myron, G. Shultz, 62 March 1985

Provisional Agenda Item 9. a program office

International Health

Centers for Disease control

Atlanta, Georgia

pan American Health organization Iv Inter - American Meeting , At the Ministral Level on Animal health world health organization Brasrlia D. F., Brazil, 1-3 May 1985

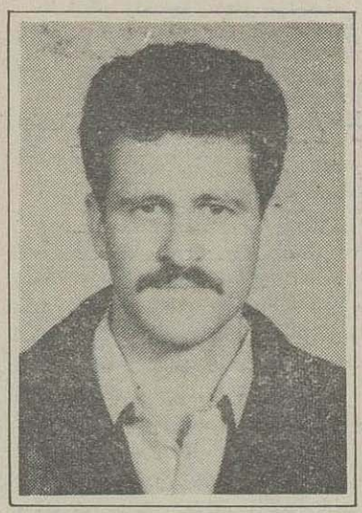

بیماری «ایدز»؛ حاصل انحطاط ارزشهای اخلاقی و اجتماعی غرب

قسمت دوم ـ روند بیماری و علائم بالینی «ایدز»

از: ژرژ بقوزیان

* مشخصات ویروس «ایدز»

آگاهی کامل و دقیق از منشأ ویروس «ایدز»، برای دانشمندانی که درپی یافتن راهی جهت درمان واحتمالا پیشگیری بیماری ـ ساختن واکسن ـ هستند، چندان مهم نیست. بلکه درك بهتر و آگاهی از ساختمان و نحوه ساخته شدن ویروس ازاهمیت زیادی برخوردار است. از خصوصیات خاص این ویروس که بیشتر مورد توجه قرار گرفته است، اینست که چگونه این ویروس ازمیان تمامی سلولهای بدن فقط به سلولهای *T-4* (لنفوسیت های *T-* کمك دهنده)، که نقش اساسی را در پاسخهای ایمنی سیستم دفاعی بدن دارند، حمله‌ور شده و آنها را از بین می برد.

علاوه بر این ترس عمومی که ممکن است ویروس شروع به آلوده نمودن تعداد وسیعی از افراد غیر همجنس باز نماید، سایر ویروس ها، نژاد، سن و گروه خون) در بروز بیماری «ایدز» جلب شده است.

ابتدا ویروس «ایدز» را درنظر بگیرید، که همانند همهٔ ویروس ها، ذره‌ای است که در تقسیمبندی موجودات زنده هیچ مکانی را اشغال نمی کند. این ویروس انقدر ریز است که نمی توان آنرا با میکروسکوپ نوری مشاهده کرد، از طرف دیگر ماهیتاً و درحالت طبیعی آنقدر کند و ضعیف است که نمی توان در مورد پتانسیل بیماریزایی آن صحبت کرد. ویروس ها عبارتند از بسته های کوچك شیمیایی دارای یك مرکز (تشکیل شده از ترکیبات آلی پیچیده اکثر اسیدنوکلئیك *DNA*) پوشیده شده ازیك پوشش پروتئینی. ویروس ها همواره در خارج از یك سلول زنده بصورت غیر فعال بوده وفاقد هرگونه عمل متابولیك هستند. یك ویروس هنگامی فعال می شود ه به داخل یك سلول حیوانی، گیاهی، یا در موارد خاصی یك باکتری وارد شده و آنزیمهای داخل سلولی را به نفع کپیه سازی پروتئین های خود بکار گیرد. هنگامی که یك سلول بوسیله ویروس آلوده می شود، اطلاعات ژنتیکی خود را، که بطور ساده رمزهایی است جهت ساخته شدن ویروسهای بیشتر به داخل سلول فرستاده و ساختمان ژنتیکی آنرا تغییر می دهد یا اینکه بصورت ساختمانهای ژنی جداگانه در مجموعه ساختمان ژنتیکی سلول جای می گیرد. در این حالت ممکن است که سلول به اندازه کافی تغییر یافته و شروع به کپیه سازی بی‌رویهٔ سلولهای نظیر خود کند، که می تواند منجربه سرطان شود. یا اینکه ممکن است ویروس ساختمان ژنتیکی سلول را به نفع خود بکار گرفته و قبل از مرگ نهایی سلول، آنرا وادار به ساختن کپیه هایی ازخود نماید.

بطور معمول، ویروسها اطلاعات ژنتیکی خود را در *DNA* حمل می کنند (همانند اکثر وجودات زنده). ولی ویروس «ایدز» برخلاف سایر ویروسهای بیماریزا که انسان را مبتلا می سازند، یك «رترو ویروس» می باشد *HTLV - II, HTLV-I* نیز رترو ویروس هستند). بدین معنا که این ویروسها برنامه ژنتیکی خود را در اسید هسته‌ای

RNA حمل کرده، و جهت تبدیل آن به یک کپی DNA از آنزیم خاصی بنام «ترانس کریپتازمعکوس» (۶) استفاده می کند. این تبدیل باعث می شود که ویروس، سلولهای سازنده DNA را به کارخانه هایی جهت تولید هرچه بیشتر ویروسها تبدیل نماید. ولی حتی در مقایسه با همه «رتروویروسها»، ویروس «ایدز» مخصوص بوده، و این کیفیت منحصربفرد است که این ویروس مهلک را درعین حال بصورت ویروس ضعیفی معرفی می نماید.

درزیر یک میکروسکوپ الکترونی، ویروس ایدز برخلاف سایر ویروسها (که شکل مشخصی دارند)، بصورت یک توده دوده‌ای شکل به اندازه ویروسهای «پولیومیلیت» (فلج اطفال) و سرماخوردگی، بنظر می رسد. این ویروس نسبت به تمام عوامل خارجی حساس می باشد. این حساسیت بواسطه خواص بیولوژیک منحصربفرد آن است، که اجازه می دهد پوشش پروتئینی آن براحتی خورده شده و ازبین رود. بنابراین، ویروس «ایدز» برخلاف سایر ویروسها (نظیر برخی ویروسهایی که عامل بیماریهای سیستم اعصاب مرکزی هستند) نسبت به غیرفعال شدن بوسیله حرارت، مواد شیمیایی، و نور ماورای بنفش بسیار حساس می باشد. این ویروس دریک محیط سرد زنده مانده، و حرارت براحتی آنرا غیر فعال می کند. اگر یک نمونه ازکشت ویروس، در داخل یک لوله آزمایش پراز مایع بصورت سوسپانسیون درآمده و بمدت ۲۴ ساعت درحرارت اتاق گذاشته شود، شانس زنده ماندن ویروس فقط ۱ به ۱۰ خواهد بود. مواد پاک کنندهٔ معمولی نظیر صابون، آنرا ازبین می برند.

ضعیف بودن این ویروس در خارج از بدن، بسیار گمراه کننده است. بدین معنا که این ویروس فقط درمحیط کشت و در داخل سلولهای خاصی زنده می ماند. بهمین خاطر و بواسطه وابسته بودن این ویروس به سلولهای خاصی از بدن، هنگامی که در داخل بدن بیمار قرار گیرد، نسبت به داروها مقاوم می شود. این ویروس هنگامی که به داخل سلول راه می یابد، ترکیب منحصربفرد پوشش آن، بطور موذیانه‌ای آن روی خود را نشان می دهد.

درطول سال گذشته، «هاسلتین» بامطالعات خود برروی ویروسهای HTLV-I و HTLV-III، کشف کرد که هردو ویروس دارای یک خاصیت عجیب بیولژیک مشترک می باشند که این ویروسها را قادر می سازد که یک قسمت کلیدی از ماشین ژنتیکی سلول میزبان را مجددا برنامه ریزی کنند. این عمل باعث ایجاد تغییرات در اطلاعات ژنتیکی سلول میزبان می شود، طوری که اطلاعات ژنتیکی ویروسها حیلی سریعتر از اطلاعات ژنتیکی خود سلول (هنگامی که هنوز آلوده نشده است)، خوانده شده و کپیه های فراوانی از ویروس ساخته می شود. این پدیده، که رشد ویروس را بطور حیرت انگیزی سرعت می بخشد (جزء خواص سایر رترو ویروسهای مورد مطالعه قرار گرفته شده، نیست) TAT (۷) نام دارد که مخفف «تنظیم نسخه برداری بوسیلهٔ معامله» می باشد. پدیده TAT علاوه بر اینکه باعث تولید مثل سریعتر و موثرتر ویروس ها می شود، از طرف دیگر ممکن است مکانیزمی باشد که باعث ایجاد تغییرات در خصوصیات رشد سلول شده و آنرا به یکی از دوصورت زیر نمایان سازد:

۱ـ رشد بیش از حد سلول، در موارد لوسمی (سرطان خون) ایجاد شده بواسطه عفونت با HTLV-I —

2' lv? sg,g7/8 3/v l,hv3/4 »hd3/4.« hd-h3/4 a3/ai f,hs1/2i ut,kj fh HTLV-III.

کشف پدیده TAT جهت درک این موضوع که چرا این ویروسها بر روی گروهی از سلولها، اثر مهیج داشته و بر روی سایرین ندارند (همانگونه که در مورد ویروس «ایدز» بنظر می رسد)، مهم است.

* نحوه بیماریزایی ویروس «ایدز»

برای اینکه ویروسی وارد یک سلول شود، بایستی پوشش پروتئینی آن با گیرنده‌های موجود در سطح سلول جور بوده و با هم جفت شود. برخی ویروس‌ها، همانند ویروس هپاتیت A ـ (که از طریق غذا یا آب آلوده به بدن وارد می‌شود) با گیرنده‌های سطح سلول های اپی‌تلیال ب سطح سلول‌های اپی‌تلیال بچسبد. سلول های T - 4 که به نظر می‌رسد سلول‌های مورد علاقهٔ ویروس ایدز باشند، درغده تیموس ساخته شده و به داخل جریان خون آزاد می‌شوند. این سلول ها اساسی‌ترین نقش رادرسیستم ایمنی به عهده دارند. این سلول‌ها معمولا در لولهٔ گوارشی فوقانی یافت نمی‌شوند، این خود عاملی است که انتقال ویروس «ایدز» را از طریق غذای آلوده «غیرمحتمل» می‌نماید.

به نظر می‌رسد که موضوع خاصی باعث این شده است که ویروس «ایدز» نسبت به سلول های T - 4 گرایش داشته باشد.نیمی از مواد ژنتیکی موجود در مرکز ویروس، با مواد ژنتیک موجود درسایر رتروویروس‌ها مشابه است. نیمی دیگر بطور متفاوتی مرتب شده، واندازه وجایگاه ژن‌هایی که ساخته شدن پروتئینهای پوشش ویروس را کد می‌کنند، بسیار متفاوت است. علاوه براین، «هاسلتین» دریافته است که ویروس قادر به کد کردن حداقل دو یا سه پروتئین است که بطور معمول در سایر رتروویروسها یافته نمی‌شوند. چیزی که اکنون دردرست تحقیق است، اینست که کدامیک ازاین پروتئینها (شاید هم تعدادی) مسئول حالت غیرمعمول ویروس ایدز و از جمله پدیدهٔ TAT بوده، و چگونه ویروس ایدز به سلول های T - 4 تمایل پیدا می کنند.

هنگامی که ویروس، RNA خودرا به صورت DNA سلول میزبان ترجمه کرد (درداخل سلول میزبان)، درنهایت به صورت بخشی از سلول میزبان درآمده و DNA خود را با DNA سلول میزبان کامل می کند. در این مرحله ویروس آنقدر درداخل سلول میزبان می‌ماند تا سیستم ایمنی هومورال بدن به نحوی از کار بیافتد (آنتی بادی‌ها از وظیفهٔ گشت‌زنی هوشیارانهٔ خود سرباز زنند). درانتها سلول های آلوده شده با ویروس ایدز (که احتمالا عفونت‌های دیگر نیز آنها را همراهی می‌کند)، شروع به تقسیم می‌کنند: این آغاز بیماری «ایدز» می‌باشد. محققین وپزشکانی که بیماران مبتلا به «ایدز» را درمان می‌کنند، بخوبی واقفند که ویروس می‌تواند قبل از این که شروع به نابودی سیستم ایمنی نماید می‌تواند هفته‌ها، ماهها، حتی سال‌ها در داخل سلول های T - 4 به انتظار فرصت بنشیند. (دوران نهان بودن بیماری، یا دوران باصطلاح «حامل بودن» بیماری معمولا دو تا ۵ سال است). اگر در حین این دوران نهانی برخی سلول های T - 4 عفونی شده به وسیلهٔ ویروس به داخل بدن شخص دیگری راه پیدا کنند، شخص مبتلا خواهد شد، حتی اگر در شخص دهنده هیچگونه علائمی از بیماری مشاهده نشود.

هرچه سلول های T - 4 بیشتر و بیشتری ساخته شده و در معرض ژنهای ویروسی قرار می‌گیرند، شروع به خارج کردن ذرات ویروسی بیشتری نموده که خود این ذرات سلول های دیگر راعفونی می‌کنند. ویروس ایدز بسیار آهسته ازدیاد یافته، و در هر ۱۲ ساعت یکبار دوبرابر می‌شود. (ویروس «هرپس» یا تب خال، برای مثال، در هر ۶ ساعت یکبار دوبرابر می‌شود). نسخه‌های ویروس ایدز، حداقل در آزمایشگاه، به آرامی سلول را ترک می‌کنند. هر ویروس به صورت «جوانه‌هایی» از سلول خارج شده و قسمتی از آن را با خود حمل می‌کند.

علیرغم آهستگی نسبی و این پروسه، سلول های T - 4 عفونی شده بالاخره از ویروس لبریز شده و از بین می‌روند. با از بین رفتن این سلول ها سیستم ایمنی نیز نابود می‌شود. درابتدا تصور می‌ت که فقط بخش کوچکی از افراد آلوده شده به ویروس ایدز، بیمار می‌شوند، ولی اکنون مشخص شده است که در بیش از ۵۰٪ ازافراد آلوده شده به ویروس، یک یا بیشتر از علائم مربوط به عفونت مشاهده می‌شود. این علائم عبارتند از: نابودی سیستم ایمنی، پونومونیت لنفوئید، سرطان، تورم غدد لنفاوی، و نابودی مغز

ونابودی مغز همراه با اختلالات عصبی و روانی درنتیجهٔ عفونت مغز شخصی که به ویروس ایدز آلوده شود احتمالا تا آخر عمر آلوده خواهد ماند. میزان زنده ماندن شخص نامشخص است، ولی با داشتن درصد مرگ قربانیان ایدز، بنظر می‌رسد که بسیار پائین می‌باشد.

نکتهٔ غم‌انگیز دراینجا اینست که مواد سادهٔ ژنتیکی یک ویروس به داخل سلولهای ایمنی شخص نفوذ کرده، از طرفی تکثیر شده و از طرفی آنها را از بین می‌برد. با از بین رفتن این سلولهای دفاعی بدن، شخص به میزان حساسی برای عفونتهای فرصت‌طلب

تبدیل می‌شود.

ولی پروسهٔ بیماری ایدز کاملا شبیه فوق نیست. با پیشرفت زمان محققین در مقابل سئوالاتی قرار می‌گیرند که «سناریو» ایدز قادر به پاسخگویی به آنان نیست، زیرا بیماری ایدز با مسایل و مشکلات بالینی بیشتری همراه است. «هاسلتین» و سایرین اکنون براین عقیده‌اند که نابودی سیستم ایمنی یکی از علائم کشندهٔ بیماری است. آنان به مواردی برخورده‌اند که بدون داشتن اختلالات شدید سیستم ایمنی، علائم بیماری ـ اختلالات مختلف عصبی، عفونتهای فرصت طلب و سرطانها ـ در آنها مشاهده شده است. برپایهٔ این شواهد، اکنون متخصصین امر عقیده دارند که ویروس ایدز (و بیماری ایدز) متنوع‌تر از آنی است که تصورش را می‌کردند. «هارولد جافه»، اپیدمیولوژیست «مرکز کنترل بیماریها «مرکز کنترل بیماریها» دراینباره می‌گوید: «قبل از اینکه اتیولوژی (سبب شناسی) ایدز کاملا درك شود، این بیماری برای عوام گزارش شده است. می‌توان گفت که اطلاعات ما در مورد این بیماری بسیار محدود می‌باشد».

قابلیت ویروس جهت نابود کردن مغز، یکی از مشخصه‌های تنوع آن بوده و ممکن است نشاندهندهٔ گرایش ویروس به سلولهایی غیر از سلولهای *T-4* باشد. این شواهد دریك کنفرانس بین المللی درمورد ایدز که در «آتلانتا» جریان داشت عرضه شد. «جیمی هولند» و «ریچارد پرایس» از مرکز سرطان «اسلون کترینگ» نیویورك، گزارش دادند که در بسیاری از بیماران مبتلا به ایدز، نشانه‌هایی از اختلالات شدید عصبی و جنون مشاهده شده، که باعث هذیان گویی، کندی حرکات، از دست دادن حافظه و پریشان روانی شده است.

گرچه محققین براین امر واقفند که برخی از اختلالات عصبی همراه با این بیماری، مربوط است به عفونتهای ثانویه‌ای نظیر «توکسوپلاسموز» (یك بیماری انگلی که باعث التهاب مغز می‌شود)، یا «هرپس»، آنان نمی‌توانند توضیح دهند که چرا در سایر بیماران مبتلا به ایدز در صورت عدم وجود عفونتهای فوق نیز اختلالات عصبی مشاهده می‌شود. بنظر می‌رسد که این معما بوسیلهٔ گزارش محققین دانشگاه کالیفرنیا که درمجلهٔ پزشکی «لانست» چاپ شده است، حل شود. نویسندهٔ مقاله «جی لوی» (ویروس شناس)، گزارش می‌دهد که وی ویروس «ایدز» را از مایع مغزی نخاعی و بافت مغزی شخص همنجس بازی (که مبتلا به ایدز و اختلالات عصبی مربوط به آن بوده است)، جدا نموده است. «لوی» نوشته است: «این نتایج نشان می‌دهد که ویروس می‌تواند عامل سندرومهای عصبی در بیماران ایدز بوده، و همچنین نشان می‌دهد که ویروس می‌تواند سلولهای دیگری غیر از لنفوسیت‌های *T* را آلوده نماید».

«سیدهوف» متخصص اعصاب از «انستیتوی ملی اختلالات عصبی»، از این کشفیات «لوی» متعجب نشده است. وی می‌گوید که چهل درصد از کل بیماران ایدز، هم اکنون از برخی عوارض عصبی رنج می‌برند. معمول ترین این عوارض «انسفالیت تحت حاد» (التهاب سلولهای مغزی، ایجاد شده بوسیلهٔ یك ویروس) می‌باشد، که در موارد شدید، با اغماء مرگ همراه است. با اینحال هنوز مشخص نیست که دراینگونه بیماران، ویروس به سلولهای دیگری غیر از سلولهای *T-4* حمله می‌کند. «هوف» می‌گوید که به احتمال زیاد سلولهای *T-4* موجود در مغز مورد هدف ویروس قرار می‌گیرند، زیرا این سلولها، همانگونه که در سایر جاهای بدن وجود دارند، در مغز نیز یافت می‌شوند. ولی وی اضافه می‌کند که بدون داشتن اطلاعات دقیق وی قادر نیست که احتمال مورد هدف قرار گرفتن سلولهای دیگر موجود در مغز را رد کند. از این سلولها می‌توان سلولهای «گلیال» (که محافظت و تغذیه نورونها را بعهده دارند) و «ماکروفاژها» (گلبولهای سفید بزرگی که باکتریها و سایر ذرات عفونی کننده را می‌بلعند) را نام برد. استدلال وی اینست که سلولهای مغزی دارای شاخصهای شیمیایی سطح سلولی هستند که مشابهٔ شاخصهای سطح لنفوسیت‌های می‌باشد، و این شاخصها براحتی می‌توانند توسط ویروس شناسایی شوند.

اطلاعاتی که از یافته‌های «لوی» دال بر آلوده نمودن و تکثیر ویروس در سلولهای مغزی و ایجاد علائم عصبی، بدست آمده، سئوال دیگری را پیش روی ما قرار داده است: «آیا این ویروس متعلق به خانوادهٔ ویروسهای مولد سرطان خون در انسان می‌باشد، که توسط گالو کشف شده‌اند؟» تایکسال قبل، اکثر محققین برهمین باور بودند. ولی اکنون، بعد از مطالعهٔ دقیق و با تفصیل مواد ژنتیکی یروس، بنظر برخی از این محققین این ویروس کمتر شبیه *HTLV* بوده و بیشتر شبیه یك زیر خانوادهٔ رتروویروسها یعنی «لنتی ویروسها» می‌باشد. حتی «گالو» نیز اخیرا گزارش داده است: «علیرغم تشابهات موجود بین *HTLV-I, II, III*، و ویروس سرطان خون گاو، «ژنوم» (کل ژنهای موجود در مجموعهٔ کروموزومها) این ویروسها مربوط به ویروسهای دیگری بوده، و هومولوژی بیشتری را با اعضای خانوادهٔ «لنتی ویروسها نشان می‌دهند».

از سه لنتی ویروس شناخته شده، یکی مسئول ایجاد عفونت مغزی در گوسفند بوده (از نظر ساخته شدن ژنتیکی بسیار شبیه ویروس ایدز می‌باشد)، دیگری مسئول ایجاد کم خونی عفونی در اسب، و سومی عامل انسفالیت (التهاب مغزی) دربز می‌باشد. قبل از یافتن ارتباطی با ایدز، تصور می‌رفت که هیچیک از لغتی ویروس ها عامل بیماری درانسان نمی‌باشند. بهمین خاطر ـ و بخاطر اینکه انها را نمی‌توان جهت مطالعه به حیوانات کوچک ازمایشگاهی انتقال داد ـ درمورد انها اطلاعات کمی دردست است. ولی انچه که مسلم است اینست: هنگامی که لغتی ویروسها حیوانات اهلی را الوده کردند، بسیار کشنده شده و به داروها پاسخ نمی‌دهند. درنتیجه حیوانات بطور وسیعی کشته می‌شوند.

* نقش فاکتورهای کمکی درایجاد بیماری «ایدز»

تصاویر تشریحی راست روده وواژن بوضوح نشان می‌دهد که چرا راست روده دارای قابلیت بیشتری جهت عفونتهایی که توسط خون حمل می‌شوند، نظیر «ایدز» ، می‌باشد. داخل واژن از چندین لایه بافت پوششی مطبق سنگفرشی تشکیل یافته، که این لایه‌ها دژ مستحکمی را درمقابل عوامل عفونی ایجاد می‌کنند. همچنین جماع از واژن توسط غیر همجنس بازان هیچگاه منجر به پاره شدن دیوارهٔ ضخیم واژن نمی‌شود، تا اجازه دهد ویروسی نظیر وسروس «ایدز» براحتی وارد جریان خون شود.

داخل راست روده داستان دیگری دارد و پوشیده شده است از بافت پوششی استوانه‌ای ساده، که براحتی اسیب دیده و توسط عوامل عفونی مورد تهاجم قرار می‌گیرد. راست روده نسبت به خراشهای کوچک نیز بسیار حساس می‌باشد، زیرا همانند سایر مناطق دستگاه گوارش پراست از مویرگهای خونی که مواد غذایی را جذب می‌کنند.

خال این گروه منحرف جنسی را درنظر بگیرید. اکثر این افراد بواسطه استعمال التهای تناسلی مصنوعی و یا استفاده از بسیاری روشهای شنیع و دور از انسانیت، اقدام به عمل می‌نمایند. وارد شدن این الات به داخل راست روده باعث پارگی و «هموروئید» یا خونریزی از معقد می‌شود که بعدها هنگام جماع از معقد، مایع اسپرم وارد راست روده شده و براحتی به داخل جریان خون راه می‌یابد.

هموروئید بلای جان این منحرفین بوده و دراثر استعمال مکرر التهایی به داخل معقد، مویرگهای نواحی تحتانی راست روده متورم شده و می‌ترکند که راه برای ورود ویروس ایدز اماده می‌شود. حتی عمل «دوش رکتال» (شستشوی راست روده) با دترژانت ها و ضدعفونی کننده ها نیز نمی‌تواند کمک کننده باشد، بلکه بیشتر خطرناک است، زیرا باعث مرگ باکتریهای طبیعی محافظ راست روده می‌شود.

با اینکه بنظر می‌رسد شخص مفعول دراین عمل شنیع دارای بیشترین ریسک ابتلا به ایدز می‌باشد، ولی بسیاری از محققین عقیده دارند که انتقال ایدز دو طرف است و شخص فاعل نیز ممکن است به ان مبتلا شود. همانگونه که

درتصویر تشریحی مجرای تناسلی مرد مشاهد می کنید، این مجرا از یک لایه نازک مخاطی پوشیده شده و نسبت به عوامل عفونی بسیار اسیب پذیر می باشد. لذا درصورت خونریزی از رکتوم شخص مغول، ویروس ایدز به شخص فاعل نیز منتقل می شود.

علاوه براین موضوع که وجود خراشها و زخمها درراست روده شانس ابتلا به ایدز را افزایش می دهد، بنظر می رسد که این عمل خود عاملی است جهت انتشار بیماری. این بخاطر وجود انواع سلولهای ایمنی درراست روده و انواع مختلف ویروسهایی است که درانجا زندگی می کنند. «کوتلر» دراینباره می گوید: «روده بزرگ محیط کثیفی است که جهت مراقبت از ان درمقابل عوامل خارجی، نیاز به سلولهای ایمنی می باشد». معمول ترین سلولهای موجود درروده بزرگ عبارتند از لنفوسیت های - (که ساختن پارتن را بعهده دارند)، ولی لنفوسیت های - و از جمله لنفوسیت های نیز وجود دارند. لنفوسیت های - ، سلولهای هدف مورد علاقه ویروس «اپشتاین بار» (عضوی از خانواده ویروسهای هرپس) می باشند، که این ویروسها قادر به ایجاد بیماری «مونونوکلئوز عفونی» و سرطان پوشش مجاری بینی، و «لنفوم بورکیت» (نوعی سرطان متهاجم گلبولهای سفید لنفوسیت که

اکثراً اطفال را مبتلا می سازد) می باشند. هر شخص در طول زندگی به نحوی از انحاء با این ویروس تماس می یابد. این تماس معمولاً از طریق بوسیدن می باشد، زیرا این ویروس در سلولهای گلو زندگی می کند، و هنگامی که شخص در معرض ان قرار گرفت، انرا تا اخر عمر با لنفوسیت های - B خود حمل می کند. اخیراً «کوتلر» دریافته است که ویروس «اپشتاین بار» در لنفوسیت های - B موجود در پوشش مخاطی راست روده وجود دارد. تاثیر این ویروس در بیماری ایدز قابل توجه است، زیرا تصور می رود که ان یک فاکتور کمکی در یجاد بسیاری از موارد ایدز باشد، و حداقل یکی از مطالعات نشان داده است که قبل از اینکه ویروس ایدز بتواند لنفوسیت های - B در حال رشد در ازمایشگاه را عفونی کند، نیاز به جفت شدن با ویروس «اپشتاین بار» دارد.

این یافته ها نشان می دهد که در صورت وجود لنفوسیت های - B الوده شده به ویروس «اپشتاین بار» در رکتوم شخص مفعول، شانس وی جهت ابتلا به ایدز بیشتر می شود. برای شخص فاعلی که در خونش ویورس ایدز وجود داشته و لنفوسیت های - B الوده شده به ویروس «اپشتاین بار» را نیز از شخص مفعول کسب می کند، خطر ابتلا به ایدز بسیار زیاد است.

هنوز یک نظریهٔ دیگر در مورد نقش مایع اسپرم در انتقال بیماری ایدز وجود دارد. «اسکس» در اینباره می گوید: «مقدار ویروس موجود در مایع اسپرم بستگی به فراوانی گلبولهای سفید بخصوص لنفوسیت ها در ان، دارد، و احتمال وجود لنفوسیت ها به فراوانی در یک مرد، هنگامی است که وی با سیفیلیس یا سوزاک الوده شده باشد. «نونگنوج تانپایچیتر»، مسئول واحد «اندرولوژی» (مطالعهٔ مردان) بیمارستان «بوستون» می گوید: «هنگامی که شخص به ین عفونتها مبتلا شود، تولید گلبولهای سفید، تحریک شده و این گلبولهای سفید به داخل مایع اسپرم وارد می شوند. وجود این گلبولهای سفید در مایع اسپرم بمراتب بیشتر از بزاق بوده و در ان بهتر زنده می مانند. (زیرا مایع اسپرم از نظر مواد غذایی بسیار غنی می باشد. برای مثال فروکتور عمده ترین قند موجود در ان است). خود مایع اسپرم نیز بمدت طولانی زنده می ماند. شما می توانید انرا در حرارت اتاق قرار داده و میزان زنده ماندن انرا مشاهده کنید. ان بمدت یک روز یا بیشتر زنده می ماند». یکی دیگر از فاکتورهای کمکی جهت انتقال ویروس ایدز وجود لنفوسیت های T—4 بطور مجتمع در نزدیک راست روده می باشد.

علاوه بر همهٔ فاکتورهای فوق، نقش مهارکنندگی سیستم ایمنی بوسیلهٔ مایع اسپرم بایستی در نظر گرفته شود. هنوز چیزهای زیادی بایستی در مورد فاکتورهای کمکی در ایجاد ایدز مشخص شود. برکنار از ویروسهای هپاتیت B و «اپشتاین بار» که نقش مهمی در بیماریزایی ویروس ایدز ایفا می کنند، بایستی احتمال نقش سن، نژاد، و گروه خون را در ایجاد این بیماری در نظر گرفت. در یکی دیگر ز تحقیقات، محققین به مسئلهٔ جالبی برخورده اند، و انهم مصرف «ایزوبوتیل نیترات» بوسیلهٔ همجنس بازان می باشد. این دارو از داروهای نشئه اور بوده و به فراوانی توسط همجنس بازان، بعنوان محرک جنسی، مصرف می شود. ایندارو در اشخاصی که به نحوی دچار کاستی ایمنی شده باشند، باعث تشدید علایم کاستی ایمنی شده و قابلیت طبیعی بدن جهت مقابله با عوامل عفونی خارجی را از بین می برد.

*علائم بالینی بیماری «ایدز»

هنوز بوضوح روشن نیست که آیا یک عفونت ساده با رتروویروس عامل «ایدز» جهت ایجاد بیماری کافی است یا خیر؟ برخی دانشمندان براین باورند که علاوه براین، یک «مهار ایمنی» نیز ضرورت دارد. تشخیص بیماری «ایدز» معمولا بطور بالینی انجام می شود. گرچه می توان بطور ازمایشگاهی وازطریق بررسی وجود انتی بادی (پادتن) نسبت به ویروس ایدز نیز، تشخیص داد. نظر به مهارشدن پاسخهای ایمنی بواسطهٔ بیماری، شخص نسبت به تعداد زیادی از عفونتهای فرصت طلب و سرطانهای نادر حساس و اسیب پذیر می شود.

علائم بالینی و نشانه های مربوط به بیمای ایدز عبارتند از: «لنفادنوپاتی» (تورم غدد لنفاوی در دو قسمت یا بیشتر از نواحی غیر مغبنی)، کاهش وزن، تب متقاطع یا مداوم، اسهال، خستگی و عرق شبانه. یک اختلال مربوط به ایدز از طریق وجود دو علامت از علائم فوق در بیمار تشخیص داده می شود. این علائم بایستی حداقل بمدت سه ماه وجود داشته و ازمونهای ازمایشگاهی بررسی سیستم ایمنی، وجود نقص در سیستم ایمنی را نشان دهد (بایا بدون وجود پادتن نسبت به ویروس ایدز)

این بیماران بایستی از نزدیک مطالعه شده و در صورت وجود عفونتهای فرصت طلب، برای انان تشخیص گذاشته شود. اگر «لنفادنوپاتی» وجود دارد، بایستی تکه برداری شده و نه تنها مرحله بندی شود بلکه از نظر «سارکوم کاپوزی» نیز بررسی شود. اگر بیمار بطور مداوم تب دارد بایستی خون وی از نظر وجود «مایکو باکتریوم» نوع پرندگان (۸)، کشت داده شود. عوامل بیماریزای خاص اغلب در بیماران همراه با اسهال یافت می شود.

مشخصهٔ بیماری ایدز کاملا پیشرفته عبارتست از عفونتهای فرصت طلب تهدید کنندهٔ حیات که بوسیلهٔ عوامل بیماریزای تک یاخته ای، ویروسی، قارچی و باکتریایی ایجاد می شوند. عموما شدت عفونت متناسب است با درجهٔ عدم عملکرد سیستم ایمنی.

عوامل بیماریزای موجود در محیط ممکن است عمده ترین مشکل باشند (بخصوص در بیمارستان)، ولی منبع اصلی عفونتهای فرصت طلب خود بیمار می باشد، زیرا عوامل بیماریزای فرصت طلب عواملی هستند که بطور طبیعی در ارگانیسم انسان زندگی می کنند (فلورای طبیعی).

«مرکز کنترل بیماریها) وجود هریک از اینها را بعنوان نشانهٔ وجود بیماری ایدز در نظر گرفته است. در اینجا ما انها را از روی فراوانی بترتیب می اوریم:

۱ـ «پنوموسیستیس کارنی»: یک عفونت ریوی بوده و عامل ان یک تک یاخته انگلی است. این انگل بافت شش را نابود ساخته و ایجاد ذات الریه می نماید.

۲ـ «سارکوم کاپوزی»: نوعی سرطان مخصوص متهاجم پوستی می باشد.

۳ـ «کاندیدیاز»: نوعی بیماری قارچی است که معمولا لبها و مری اشخاص مبتلا به «ایدز» را الوده می سازد.

۴ـ «کریپتوکوکوز»: یک عفونت قارچی است که می تواند ایجاد مننژیت کند.

۵ـ «سیتومگالوویروس»: عفونتهای ویروسی که می تواند ایجاد مننژیت و کولیت نماید. گرچه انها همواره در بیماران ایدز بطور فعال نیستند، معمولا درخون بیماران قابل بررسی اند.

۶ـ «سل اتیپیک»: درهر نقطه از بدن می تواند ایجاد بیماری نماید. عامل ان میکروب سل پرندگان می باشد که می تواند به مغز استخوان و کبد حمله کند.

۷ـ «تب خال» مزمن: نوعی عفونت ویروسی است که میتواند زخمهایی در ناحیه معقد و دهان ایجاد نماید.

۸ـ «کریپتوسپوریدیوز» نوعی عفونت تک یاخته ای است که باعث اسهال طولانی می شود.

۹ـ «توکسوپلاسموز»: نوعی عفونت تک یاخته ای است که در مغز و شش ها ایجاد عفونت می نماید.

*تشخیص آزمایشگاهی بیماری «ایدز»

همانگونه که قبلا گفته شد، تشخیص بیماری ایدز عمدتا ازروی علائم بالینی انجام می شود (تشخیص بالینی). ولی روشهای تحقیقاتی ازمایشگاهی نیز وجود دارند که می توانند جهت تشخیص کمک کننده باشند. یکی از این روشها عبارتست از جستجوی پادتن ویروس ایدز در خون افراد مشکوک، که در صورت وجود الزاما به معنای وجود بیماری نیست، بلکه نشاندهندهٔ اینست که شخص در معرض ویروس قرار گرفته و هم اکنون ویروس در بدن وی وجود دارد. از این ازمون هم اکنون جهت ازمایش خونهای اهدا شده جهت انتقال خون استفاده شده و خونهایی که مشخص شود که مثبت است از رده خارج می شوند.

ازمایشات دیگری که از سالها قبل نیز در ازمایشگاههای تحقیقاتی انجام می شده است، عبارتند از ازمایشات «شمارش و ارزیابی عملکرد لنفوسیت های انسانی». در این ازمایشات لنفوسیت ها که مهمترین سلولهای ایمنی بدن هستند شمارش شده و از روی الگوهای خاصی که در بیماریهای مختلف دارند بررسی می شوند. همچنین شدت پاسخ ایمنی انها نسبت به عوامل خارجی بررسی می شود. عدم پاسخ به عوامل خارجی نشانهٔ وجود نقص در سیستم ایمنی بوده و کاهش مطلق لنفوسیت های T کمک دهنده (سلولهای T) و همچنین کاهش نسبت بین این سلولها و لنفوسیت های مهار کننده (سلولهای T8) الگویی از وجود بیماری «ایدز» می باشد. بحث در مورد نحوه انتقال ویروس «ایدز» را در شمارهٔ آتی پی خواهیم گرفت.

ادامه دارد

نظری بر سیمای کنونی ژنتیک مولکولی

قسمت چهارم

دکتر محمدرضا نوری دلوئی
عضو هیأت علمی دانشکده پزشکی دانشگاه تهران

در قسمت های گذشته با توجه به محدودیت (طبیعی) این صفحات، ازمیان دستاوردهای شماره ناپذیر زیست شناسی پویژه ژنتیک مولکولی و دیدگاههای جاری آن، مواردی چند مورد بحث و بررسی اجمالی قرار گرفت وبه برخی نیز، بدلیل محدودیت یاد شده، به اشاره، قناعت کرده و گذشتیم. در اینجا نیز با این امید که این مطالب به توبه و سهم ناچیز خود مورد توجه واستفاده بایسته دانشوران و خوانندگان ارجمند قرارگیرد، موضوع را دنبال می کنیم:

تحقیقات پیرامون شناسایی تنوع ونیز آسیب های وراثتی در درون خزانه ژنی انسان محرکی برای انجام مطالعات متعددی در حول وحوش راههای تعمیر ژنهای «معیوب» به کار رفته است. این کاوشها امکانات لازم برای تعمیر و اصلاح این گونه ژنها در مبتلایان و همچنین در اولاد آنان را فراهم نموده است.

درحال حاضر، فنونی در دسترس است که می توان ژنهای «کلون» شده را به درون بافتهای سوماتیکی یا جسمی معینی مانند مغز استخوان و سلولهای پوست وارد (اضافه) نمود. ژن های «کلون» شدهٔ به کار رفته، ژن های «کامل» و «سالمی» هستند، که اشکال معیوب آنها تنها در سلولهای افراد مبتلا حضور دارند.

عملیات مربوط به انتقال ژن ها، این امکان را مهیا نموده است که بتوان دست کم به طور نسبی (و ناقص) آثار آسیب های وراثتی معینی را از بین برد. بعلاوه انتظار می رود که اضافه نمودن ژن های «کلون» شده به درون سلولهای «ژرمینال» (یاخته های جنسی) انسان نیز در خلال دهه جاری، عملی شود؟

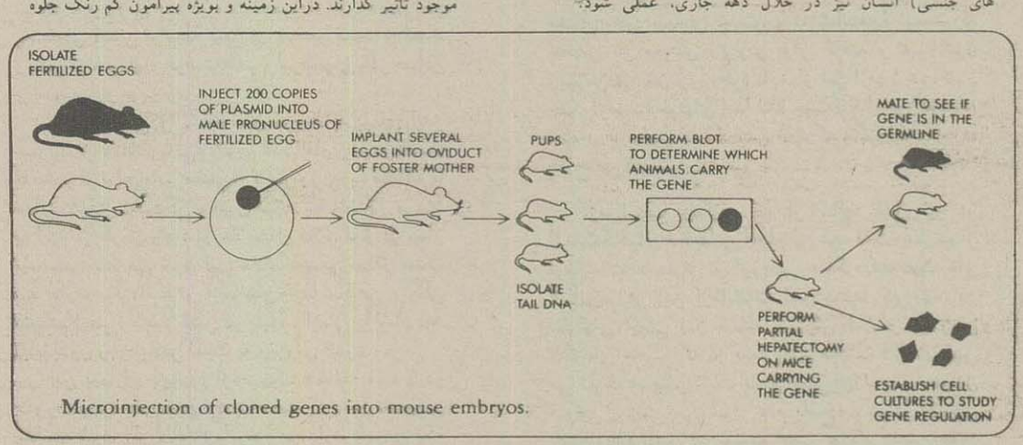

Microinjection of cloned genes into mouse embryos.

با انجام این پژوهشها، محققان امیدوارند که نواقص وکاستی های وراثتی در اولاد افراد مبتلا را بهبود بخشند. البته باید اضافه نمود که درباب چشم انداز درمان احتمالی این گونه «بیماران» بین محققان مربوط، اختلاف نظرها، مناظرات و مباحثات شدیدی وجود دارد که برروی هم، دوجریان فکری بیش از همه مطرح گردیده است: در جریان نخست که حول «درمینالی» موجود متمرکزاست این سئوال مطرح است که آیا تلاشهای مقدماتی واولیه درایجاد «تحریف» در دودمان ژرمینالی «طبیعی» موجود که در ظاهر، با انگیزه اصلاح و بهبود شرایط نامساعد شروع گردیده است، بزودی با طرحهای جاه طلبانه جهت به اصطلاح «اصلاح و آبادانی» دودمان ژرمینالی انسان جهت گیری نخواهد کرد؟ به طور مثال می توان پیش بینی کرد که ترتیب، وضع و نقشه وراثتی ژن هایی که بنظر می رسد کم و بیش (و به هر نحوی) برجنبه های هوش آدمی تأثیر دارند، احتمالا در خلال دهه آینده یا پس از آن تعیین هویت خواهند شد، و در صورت تحقق این امر، این مواضع ژنی، اهداف اغوا کننده‌ای برای انجام دست ورزی های ژنی به حساب خواهند آمد.

جریان دیگر بر موقعیت برتر وممتاز انسان در بین همه موجودات تاکید دارد و مطرح می نماید که آیا ایجاد تغییردر دودمان ژرمینالی آدمی، خود، تهدیدی به حساب نمی‌آید؟ توضیح بیشتر آنکه امروزه، ایجاد تغییر در «ژنوم» موجودات در مورد باکتریها، پرندگان، گیاهان و پستانداران در ابعادی عملی است. در شرایطی که موجوداتی با ژن(های) تغییر یافته (بویژه در سطح وسیعی) در دودمان ژرمینالی حاصل شوند، آیا پریشانی هایی (متنوع) در روابط بینابین ومتقابل اکولوژیکی پیش نخواهد آمد؟ نتایجی که تاکنون در این زمینه عاید گردیده است درمجموع، اطمینان دوباره‌ای بر این باور است که موجودات دارای ژنتیک تغییر یافته ازهمتاهای طبیعی خود قدرت زنده ماندن کمتری را داشته‌اند واز این رو، اساسا قادر نبوده‌اند که بر «اکوسیستمهای» موجود تاثیر گذارند. دراین زمینه و بویژه پیرامون کم رنگ جلوه دادن این نتیجه، بحث های زیادی صورت گرفته است ولی هیچ کدام وسایل و دلایل اطمینان بخشی را که نمایانگر غیر ممکن بودن رخدادها و حوادثی در مسیر غیر متعادل نمودن «اکولوژیکی» باشد، ارائه نمی دهند.

در زمینه دیدگاههای مذکور، رابرت «وانبرگ» یکی از محققان این رشته دراواخر سال گذشته مسیحی اظهارداشتند: پیرامون این گونه مطالعات اضطرابی عمیق و ژرف وجود دارد. وی افزود (گروهی از) زیست شناسان معاصر، جزیی از حریم انسان بی گناه را مورد تجاوز خود قرار داده‌اند، امری که برای فیزیکدانها نیز در چهل سال قبل اتفاق افتاد. آیا لازم است و (فرضا) می توان در ژنتیک موجود زنده از سر «کنجکاوی» و به بهانهٔ «سازگاری او در برآورد بهتر احتیاجاتش»، طرحی نو درانداخت؟ و (اساسا) آیا توصیف «زندگی» به زبان مولکولها امکان پذیر است؟

البته چنین توصیفی از نظر (مبارک!) بسیاری از زیست شناسان مولکولی (فقط) از «زیبایی» طبیعت کم می کند. همین و همین!! و برای گروهی دیگر از محققان مربوطه، به فرض امکان چنین توصیفی، زیبایی ها و شگفتیهای خارق‌العاده «طبیعت» و زیست شناسی موجود زنده را، به گونه‌ای اعجاب انگیز که تا قبل از آن هرگز به نمایش درنیامده است، به روی صحنه خواهد آورد.

به هر حال «پیشرفت های» عظیم حاصله در فنون و روشهای زیست ـ مولکولی که به یقین تنها گوشه‌هایی بسیار ناچیز از رمز و رازها و شگفتیهای بی شمار زیست شناسی موجود زنده را تا کنون به نمایش نهاده است، برای موجدین تقوی پیشه، آنها که اهل بصیرت اند و هر لحظه صدای رسای ضمیر پاك خود را از اعماق جان خویش می‌شنوند، براستی عبرت‌آموز و سرشار از معانی است.

در این قسمت به ادامه مطالبی که قبلا وعده کرده بودیم می‌پردازیم:

خوانندگان محترمی که حتی اطلاعات اندکی از مبانی زیست‌شناسی دارند به خوبی می‌دانندکه اطلاعات وراثتی موجود در مولکول DNA طی فرآیندی بنام دونویسی[1] به مولکول RNA انتقال می‌یابد. طی این فرآیند، در کنار دیگر شرایط و عوامل لازم، دسته‌ای از آنزیمها ـ RNA پلی مرازها[2] ـ به طور حساب شده دست به کار می‌شوند و از روی یك رشته از DNA، نسخه‌ای (بنام RNA) می‌سازند. برخی از مولکول (های) حاصله، نقش ساختمانی (برای خود) ایفا می‌نمایند. اما بسیاری ازآنها به مولکول RNAپیك (mRNA)تبدیل گشته و سنتز تمام پروتئینهای سلولی را بر عهده می گیرند. از این رو، RNA پیك نقش واسطه رابین مولکول DNA و پروتئینها دارا می‌باشد (RNA←DNA←پروتئین) وازطریق این مولکول است‌که نقش رهبری DNA و ژن‌ها در تولید پروتئینها اعمال می‌شود.

نکته درخور اهمیت آن است که در هریك از انواع بیشمار سلولهای یك موجود زنده، اینکه (آیا) چه ژنهایی و در چه هنگام و به چه میزان باید تظاهر و بیان شوند؟ تصمیمات لازم به نحوی اصولی اتخاذ می گردد. و تنها در پی این تصمیمات است که مولکول RNA پیك و در پی انجام (شدن) فرآیند پروتئین سازی، پروتئین مربوطه به مقدار مناسب («سفارش شده») ایجاد می گردد. بدیهی است برای این گونه اعمال بسیار دقیق و حساب شده، مکانیسمها و «سیستم»های کنترل و تنظیم وجود دارد که ظاهراً وظایف خویش را کمابیش در سطوح مختلف انجام می دهند.

اکثر مکانیسمهای مذکور، نخستین بار، طی مطالعاتی که روی کلی باسیل انجام یافته است. به نمایش درآمده است. و معلوم شده است که تنظیم سنتز RNA پیك وسیله‌ای است که ممکن است توسط آن تظاهر ژن و از این رو، رفتار سلولی کنترل گردد. در یك باکتری نظیر کلی باسیل در همه زمان‌ها، تمام RNAهای پیك ایجاد نمی‌شود،

بلکه بر اساس نیازهای معقول و مقطعی سلول به طرزی کاملاً حساب شده، در پاسخ به تحریکات و تاثیرات محیطی، در هر زمانی، از ژنهای معینی رونویسی بعمل می‌آید، تا پروتئینهای مورد نیاز تولید شود. یادآور می گردیم درباب چگونگی تنظیم عمل ژن در موجودات ابتدایی الگوی بسیار جالبی در اوایل دهه ۱۹۶۰ توسط دو محقق بنامهای: «ژاکوب»[۱] و «مونود»[۲] که در انستیتو پاستور پاریس کار می کردند، ارائه شد و سپس مورد پیگردهای تحقیقاتی وسیعی قرار گرفت و در مجموع، تحولی شگرف را در این زمینه، موجب گردید. که شرح جزئیات آن نیازمند فرصت مستقلی است. در اینجا فقط تاکید می‌نمائیم اکثر اطلاعات مربوط به فرآیندهای تنظیم (کننده) عمل ژن و مراحل پیچیده‌ای که سرانجام موجب ایجاد پروتئینهای بیشمار می گردند از رهگذر مطالعات روی باکتریها و ویروسها عاید گردیده است. بعلاوه مکانیسمهای وارد شده در تنظیم عمل ژن که بر اساس اطلاعات کنونی، بواقع از شگفتیها و زیبایی‌های محیرالعقولی برخوردار است، در دو دستهٔ کلی موجودات ـ ابتدایی و پیشرفته ـ علی‌رغم برخی شباهتهای کلی، دارای تفاوتهای اساسی می‌باشد. همان گونه که ذکر شد، این مکانیسمها در موجودات ابتدایی به طرزی نسبتاً عمیق شناسایی شدهٔ است. اما در موجودات پیشرفته نتایج حاصله به روشنی نمودار پیچیدگی وسیع این مکانیسمهاست. هرچند که درک سیمای مولکولی نسبتاً صحیحی از آن،نیازمندجستجوهای گسترده بعدی است .این پیچیدگیها در شرایطی است که این مکانیسم(ها) حاوی تفاوت‌های اساسی با دنیای باکتریهاست. دراین موجودات، برجسته‌ترین اختلافات در رفتار سلولها همان تفاوتات مشهود و موجود بین انواع متنوع سلولی در یك جاندار پر سلولی است. و این اختلافات در وضعیتی است که به طور معمول، تمام این سلولها دارای DNA یکسانی هستند. به طور مثال، در انسان تنها گویچه‌های قرمز خون هستند که هموگلوبین می سازند. ماده‌ای که اکسیژن را به اندامها و بافتهای سراسر بدن حمل می نماید. همین طور یك سلول کبد «سازنده» حداقل پنجاه پروتئین است که یا توسط هیچ یك از انواع دیگر سلولها ساخته نمی شوند و یا به میزان بسیار ناچیز تهیه می شوند.

درپی اعلام الگوی «ژاکوب» و «مونود» تلاشهایی در القای این باور بکار گرفته شد که تخصصی عمل نمودن سلول، نظیر رفتار متغیر یك باکتری، خصوصیتی است که کنترل آن، در سطح رونویسی از ژن صورت می گیرد. اثبات (نسبی) صحت این گمان، حدود بیست سال به درازا کشید. و یکی از دلایل آن کشفی بود که نشان داد اکثر مولکول های RNA پس از فرآیند رونویسی، باید که یك سلسله عملیات[۳] و مراحل خاص پیچیده‌ای را پشت سر نهند تا سرانجام مولکول RNA پیك به شکل «کامل و بالغ» خود یعنی آماده برای سنتز پروتئین درآید. این یافته ، این احتمال را به طور محکم قوت بخشید که فرآیند تظاهر ژن در این سطح نیز، می تواند کنترل گردد. به عنوان مثال، یك نسخه (اولیه) RNA معینی ـ که رونوشت کاملی از ژن مربوطه است ـ در حالی که ممکن است در تمام سلولها سنتز گردد، مراحل لازم برای ایجاد RNAپیك را فقط در برخی از سلولها با موفقیّت طی نماید، یا اینکه به درجات متفاوتی عملیات لازم بر روی آن انجام یابد، به نحوی که در انواع مختلف سلولی، از RNA پیك معینی ـ و در نتیجه پروتئین مربوط به آن ـ مقادیر متفاوتی تولید می شود.

لازم به یادآوری است پس از آنکه RNA پیك درهسته سلول موجود پیشرفته ساخته شد با مهاجرت خود به سیتوپلاسم با کمك RNA ناقلRNA»،اطلاعات خود را به پروتئین ویژه‌ای «ترجمه» می‌نماید. سنتز پروتئین در سطح ریبوزومها صورت می گیرد. ریبوزومها که خود شامل نوع سومی از RNA هستند ـ RNA ریبوزومیrRNA– به عنوان عناصر ساختمانی دراین فرآیند به کار می‌روند.

روشن است که چگونگی سنتز پروتئین، فرآیندی پیچیده و بسیار دقیق است و اجزاء و عوامل متعددی درتحقق آن به عنوان ضروریات نقش دارند به نحوی که فقدان یا اشکال اساسی در هریك از آن‌ها، انجام فرآیند «ترجمه» را ناممکن می‌نماید. برای مثال دو نوع از مولکولهای RNA ـ RNA ناقل و RNAریبوزومی ـ که فاقد هرگونه رمزی برای سنتز پروتئین می‌باشند. و به همان طریقی که RNA پیك سنتز می‌شود، ایجاد می گردند، از جمله این عناصر کلیدی برای انجام فرآیند پروتئین سازی هستند.

RNA های ناقل مولکولهای کوچکی با طول حدود ۷۰ تا ۸۰ نوکلئوتید هستند که دارای ساختمان سه بعدی اند. هریك از این مولکولها، به کمك آنزیم مخصوص اسیدامینه منفردی را ـ از بیست اسید امینه متفاوتی که در ساختمان پروتئینها پیدا شده است ـ تشخیص داده و به آن متصل می‌شود. ریبوزوم نیز متشکل از دو جزء اصلی بزرگ و کوچك ریبونوکلئو پروتئینی است. و هریك شامل مجموعه‌ای از مولکولهای پروتئینی بوده که به RNA ریبوزومی متصل‌اند. درموجودات پیشرفته، جزء بزرگ واجدسه مولکول RNAریبوزومی است: یك مولکول طویل (حدود ۴۵۰۰نوکلئوتید ودومولکول کوتاه (حدود ۱۶۰و۱۲۰ نوکلئوتید). ذره یا جزء کوچك فقط شامل یك مولکول منفرد و طویلی از RNA ریبوزومی است (حدود ۱۸۰۰ نوکلئوتید). این ویژگیها درشرایط طبیعی، درارتباط ساختمانی وعملی مشخص با یکدیگر، درکنار دیگر ملزومات موجبات انجام فرآیند پروتئین سازی را ـ از روی رمزهای وراثتی موجود درمولکول RNA پیك و دقیقا منطبق با ان ـ به نحوی مطلوب، مهیا می‌نمایند. درباره جزئیات این فرآیند، دراغلب کتابهای عمومی زیست شناسی کم و بیش مطالبی موجود است که در صورت لزوم خوانندگان می‌توانند به آن‌ها مراجعه نمایند. لذا این امر، ما را از هر توضیح دیگری راجع به آن مستغنی می‌کند.

گفتیم چگونگی تظاهر و بیان ژنهای مختلف ـ و نتیجتا سنتز پروتئینهای متفاوت ـ بنظر می‌رسد همان چیزی است که موجب تشخیص (برسبیل مثال) یك سلول مغزی از یك سلول ماهیچه می گردد و افزودیم با آنکه به طور معمول DNA تمام سلولهای یك موجود منفرد یکسان است ولی درتمام سلولها، همه ژنها فعالیت ندارند.

درطول دهه ۱۹۶۰ سئوال اساسی چگونگی تنظیم تظاهر و عمل ژن به تدریج مورد جستجوهای وسیع‌تری قرار گرفت. وبدین منظور، توجه اصلی محققان هرچه بیشتر برچگونگی سنتز مولکول RNA پویژه RNAپیك، معطوف شد. همین طور، این تصور در سطح گسترده مورد نظر محققان وقت قرار گرفت که (یك) مولکول RNA پیك به سهولت (و بی نیاز از مراحل بینابینی) از روی (یك) ناحیه منفردی از مولکول DNA نسخه برداری می‌شود. براساس این دیدگاه چنین کنترلی از عمل ژن ـ که همچون «کلیدی» است که درشرایط مناسب سبب برقراری و آغاز گردیدن عمل رونویسی و سنتز پروتئین می‌شود ـ امری نسبتا ساده ارزیابی گردید.

اندیشه مذکور بر روی هم، بزودی برای باکتریها که دارای سلولهای ساده ، بدون هسته مشخصی هستند و بویژه که فرآیندهای رونویسی و پروتئین سازی (تقریبا) همزمان با یکدیگر و دریك مکان صورت می‌گیرد. و از این رو انجام یك سلسله عملیات مشخص روی آن، بنظر غیرمحتمل می‌آید؛ درسطح وسیعی پذیرفته شد؛ بخصوص که نتایج درخشان کارهای «ژاکوب» و «مونود» دراوایل همین دهه (۱۹۶۰) بصیرتهای قابل ملاحظه‌ای را دراین باب به ارمغان آورده بود. البته بعدا اشاره خواهیم کرد که ظاهرا دریاکتریها نیز، ممکن است این امر به این سادگیها نباشد.

به هرحال، درسلولهای پیشرفته با توجه به واقعیت هایی چون جدایی مکانی و زمانی رخدادهای رونویسی و پروتئین سازی و درنتیجه موجود بودن فرصت کافی و فراوان بین این دوفرآیند جهت انجام سلسله عملیات پیچیده، معلوم گردید که ایجاد مولکول RNA پیك (ودرنتیجه پروتئین) مسئله ای نیست که فقط مربوط و محدود به شکل ساده‌ای از فرآیند رونویسی باشد، بلکه از ابعاد بمراتب گسترده‌تری برخوردار است. یعنی که نسخه اولیه RNA، قبل از آنکه قادر باشد برای انجام ماموریت خود روانه سیتوپلاسم گردد. باید که (به عنوان مقدمات واجب) درهسته سلول مورد یك سلسله عملیات متوالی، «خاص» و پیچیدهٔ وسیعی قرار گیرد. و طبعا درغیاب اعمال این حوادث لازم، ژن قادر به تظاهر نخواهد بود.

به طور منطقی در اواخر دهه ۱۹۶۰، سئوال مربوط به نحوه تولید RNA پیك در مرکزیت سئوال بزرگتری بدین مضمون که چگونه ژن‌ها کنترل می شوند؟ قرار گرفت. لازم به ذکر است انجام (گرفتن) سلسله عملیات لازم روی نسخه اولیه RNA، نخستین بار در RNA ریبوزومی (ونه RNAپیك) مشاهده گردید. و نشان داده شد که هم نوع طویل و هم نوع کوتاه RNA ریبوزومی، دراثر برش درنقاط معینی از مولکول منفرد پیشساز ـ نسخه اولیه RNA ـ که از مولکول طویل RNA ریبوزومی بمراتب طویل تر است، تولید می شود. این مشاهده سپس، در سطح وسیعی تعمیم یافت. و معلوم گردید که هم در موجودات پیشرفته و هم درموجودات ابتدایی تمام RNA های ریبوزومی و RNA های ناقل، قبل از آنکه بتوانند وظایف خود را در پروتئین سازی انجام دهند، باید طی عملیات مشخصی کوتاهتر شده و مورد تغییرات متنوع شیمیایی قرار گیرند. یادآور می گردیم، در مورد RNA پیك، در سطور بالا مطالبی ارائه شد و در ادامه مطلب نیز نکاتی را بیان خواهیم نمود.

در مجموع، مقایسه فرآیندهای مذکور، در دو دسته موجودات پیشرفته و ابتدایی در نخستین نگاه بر پیچیده بودن آن در موجودات پیشرفته گواهی می‌دهد، بطور مثال در باکتریها تنها یك انزیم (پلی مراز) منفردی، سنتز تمام RNA ها راکاتالیز می نماید. در حالیکه درموجودات پیشرفته سه نوع پلی مراز متفاوت و متمایز شناسایی شده است که به ترتیب پیشسازی های RNA های: ریبوزومی، پیك و ناقل (و دیگر RNA های کوچك) را می سازند. سنتز RNA پیك زمانی شروع می شود که آنزیم RNA پلی مراز ۲ به گونه‌ای، ناحیه معینی واقع در مارپیچ دو رشته‌ای DNA را تشخیص داده و با آن اتصال برقرار نماید. توضیح بیشتر آنکه بنظر می رسد کنترل و تنظیم، بیشتر در سطح اتصال آنزیم RNA پلی مراز به مولکول DNAصورت می گیرد. با اتصال آنزیم RNA پلی مراز ۲ به توالی خاص و معینی از DNAکه در قبل از شروع هرژن و یا «دسته های ژنی مرتبط به هم»، واقع است فرآیند رونویسی شروع می گردد. این ناحیه ضروری برای انجام یافتن این فرآیند بنام «پروموتر[۴]» نامیده می شود. آنزیم مذکور برای آغاز نمودن آن، همواره از انتهای ۵ ژن شروع به کار نموده و به سوی انتهای ۳ پیشروی می کند. این عمل تا زمانی که به توالی خاص دیگری که ختم رونویسی را اعلام می نماید، برخورد کند، ادامه می یابد. چگونگی چنین عملی از یك آنزیم، نقش و رابطه (مهمی) که با مسئله تنظیم عمل ژن دارد وهم چنین اینکه یك پروتئین نظیر پلی مراز به چه سان توالیهای معینی از ژن را تشخیص می دهد؟ از زمره سئوالاتی هستند که مکانیسمهای نسبتا پیچیده‌ای درباره آن ارائه شده است که ذکر جزئیات آن در این مختصر نمی گنجد. همین قدر اشاره می کنیم به طور کلی مکانیسمهای تنظیم (کننده) عمل ژن، نیازمند به انواع فراوانی از ترادفات خاص نوکلئوتیدی بوده و نیز محتاج به پروتئینهای فراوانی برای تشخیص این توالیهاست. اضافه می گردد با آنکه نقش نوکلئوتیدهای متعدد و متنوع موجود در ناحیه «پروموتر» به طور کامل شناخته نشده است ولی به عنوان مثال معلوم شده است توالی معین: TATA در قلمرو قرار گرفتن آنزیم مذکور در موقعیت درست خود، نقش دارد. دراین باب جزئیات دیگری نیز، اخیرا معلوم شده است که برای جلوگیری از بدرازا کشیدن کلام از ذکر آن می پرهیزیم.

از زمان کشف الگوی مارپیچ دوگانه مولکول DNA درسال ۱۹۵۳، احتمالا بزرگترین یافته در زیست شناسی مولکولی ارائه سیمای جدیدی از ژن باشد. این یافته ناظر بدین معنی است که بر خلاف باورهای قبلی محققان، ژنهای فراوانی از موجودات پیشرفته به صورت رشته پیوسته‌ای از DNA و به شکل واحدهای منظم، پشت سر هم و بدون انقطاع، روی کروموزومها قرار ندارند. و از این رو نیز، در ادامه و در تایید مطالبی که در بالا بیان گردید، یادآور می گردیم، لازم است که ابتدا نسخه اولیه RNA درمحلهای معین و معلومی شکسته شود تا با حذف قسمت های «بیگانه» و «غیر فعال»، تنها قطعات معینی از آن، دوباره با دقتی که آدمی را به شگفتی وا می‌دارد وبه طرزی حساب شده جهت تشکیل RNA پیك، کنار هم قرار گیرند. بنابراین مولکول RNA پیك رونوشتی کلمه به کلمه از مولکول DNA نیست؛ بلکه به طور مثال چون متن تصحیح شده و نهایی از نسخه اولیه‌ای از یك داستان یا مقاله رامی ماند که توسط

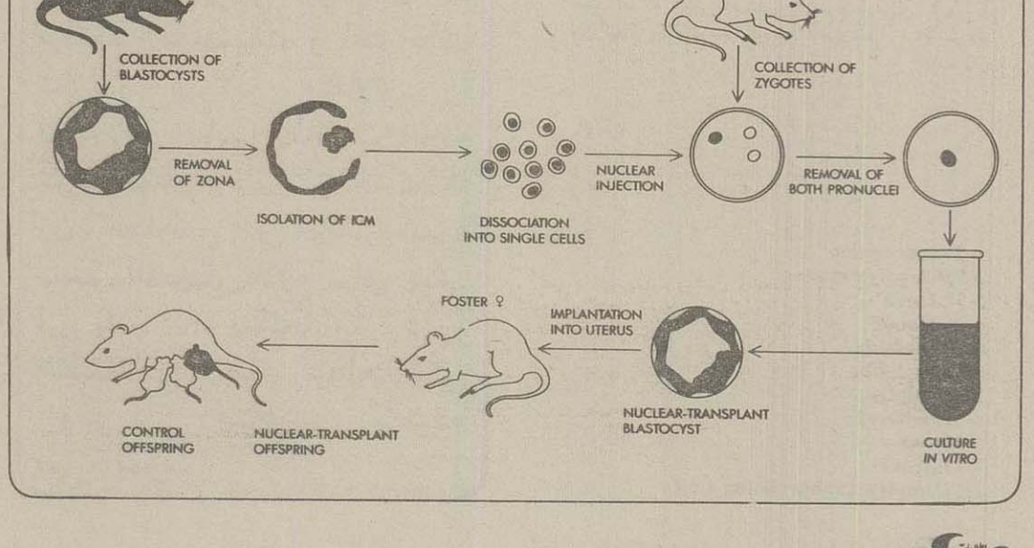

فردی نه چندان آگاه به اصول ویراستاری نوشته شده باشد، نوشته‌ای که قبل از آنکه به زیور طبع آراسته گردد لازم است توسط ویراستاران واجد صلاحیت به طور گسترده‌ای مورد ویرایش علمی، ادبی و دیگر امور فنی قرار گیرد تا حتی الامکان منقح و خالی از سهو و خطا گردد و سرانجام در سطحی مناسب مورد استفاده شایسته واقع شود.

براساس سیمای تازه ژن که در سال ۱۹۷۷ نخستین اطلاعات مستند درباره آن گزارش گردید به طور معمول پذیرفته شد که دست کم بسیاری از ژنهای موجودات پیشرفته به طور یك در میان از بخشهای: «فعال» و «غیر فعال» تشکیل شده است، که والتر «گیلبرت[۵]» از دانشگاه هاروارد، برای هر یك از این نواحی به ترتیب واژه های: «اگزون[۶]» و «اینترون[۷]» را به کاربرد. اصطلاح اولی به قطعاتی از ژن اطلاق می شود که درواقع از روی آن RNA پیك و درنتیجه پروتئین تولید می شود. در حالی که واژه دوم نمایانگر توالیهایی از DNA واقع در بین «اگزونهاست». این رشته ها که اغلب از اگزونها طویل تر هستند، به هنگامی که نسخه اولیه RNA مراحل خاص و لازم را پشت سر می گذارد، حذف می شود و بطبع از روی آنها RNA پیك و درنتیجه پروتئینی سنتز نمی شود.

کشف مذکور، این احتمال را قوت بخشید که کنترل تظاهر ژن، ممکن است ضرورتا در سطح رونویسی صورت نگیرد. به طورمثال محتمل است که یك نسخه اولیه RNA به طرق مختلف بشکند و قطعات «اگزونی» حاصله دوباره ـ طی یك سلسله عملیات افتراقی ـ به «روشهایی» به یکدیگر متصل گردند که مولکولهای مختلفی از RNA پیك را برای پروتئین های متفاوتی ایجاد نمایند. تحقیقات انجام گرفته در واقع معلوم نموده است که کنترل عمل شماری از ژنهای سلولی به همین صورت انجام می گیرد. هرچند که باید افزود این مسئله در مورد اکثر ژنها بنظر صادق نمی باشد و تجربیات نشان داده است که دیدگاه مصطلح و معمول ـ یعنی کنترل تظاهر یك ژن منوط به این تصمیم گیری است که این ژن مورد رونویسی قرار بگیرد یا قرار نگیرد ـ صحت دارد.

با تاکید باید گفت کشف «اینترونها» در بهار ۱۹۷۷ آنهم از رهگذر امکانات تحقیقاتی که «تکنولوژی مهندس ژنتیک» مهیا کرده بود، زیست شناسان مولکولی را کاملا شگفت زده نمود. این رخداد «غیر منتظره» سیمایی از ژژن را که تا آن هنگام و برای سالیان طولانی در باورعلمای این رشته بود به طور بنیادی متزلزل کرد و در بهنه وسیعی بطلان آن را اعلام نمود. چرا که دراین سال معلوم گردید که دست کم در سطح گسترده‌ای، ژن: رشته پیوسته ومنفردی از DNA که رمز سنتز پروتئین واحدی را در خود دارد، نیست. بلکه داستان پیچیده ژن، به مراتب فراتر از مرزهای چنین اندیشه‌ای است.

نکته مهمی که در رابطه با فرآیند دقیق حذف واتصال («دوخت و دوز») لازم است گفته شود اینکه اشتباه هرچند «ناچیزی» حتی در حد یك نوکلئوتید، ممکن است موجب گردد پروتئینی که سرانجام حاصل می شود، فاقد هرگونه کارایی لازم باشد.

و ازاین رو، این سئوال مطرح شده است: چه مکانیسمهایی مسئولیت کنار هم قراردادن «اگزونها» را برعهده دارند. به گونه‌ای که انجام این امر چنان دقیق و ماهرانه و به درستی تضمین می گردد؟ در پاسخی اجمالی باید گفت که تحقیقات جاری در سطح نسبتا وسیعی از بیوشیمی فرآیند پیچیدهٔ بهم پیوستن قطعات «فعال» ژن «اگزونها» پرده برداشته است. هرچند که بلافاصله باید اضافه نمود که هنوز تمام آنزیمهایی که درهر یك از این سلسله عملیات ومراحل نقش دارند، شناسایی نشده است (لازم می داند به اطلاع برساند در برخی از تجارب بسیار جدید، محققان به استثناهای چندی برخورده‌اند که ظاهرا این سلسله عملیات، در غیاب پروتئینها ـ آنزیمها ـ صورت گرفته است!). به هرروی، از رهگذر مطالعات تجربی تنها برخی از عناصر حساس و کلیدی دخیل دراین حوادث معلوم شده است. یکی از عناصر مذکور، دسته‌ای از ریبونوکلئوپروتئینهای هر یک کوچکی است که در هسته تمام سلولهای حیوانی پیدا شده است. هریك ازاین مولکولها به اختصار « **SNRNP,S** نامیده می شوند. مشتمل برگروهی ازمولکولهای پروتئینی‌اند که به مولکول منفردی از RNA متصل می باشند. این RNAاز سه دسته عمده RNAها (**mRNA** ، rRNA ، **tRNA**) متفاوت بوده و طول آن بین ۱۰۰ تا ۳۰۰ نوکلئوتید است. لازم به ذکر است حداقل ده نوع متمایزاز این مولکولهای کوچك RNA شناسایی شده است که شش نوع آن به طورقابل توجهی غنی از یا: یوراسیل (U) بوده وازاین جهت بنام اختصاری مولکولهای **U-RNA,S** نامیده می شوند. هم اکنون تفحصات جدی در مسیر تعیین نحوه عمل دقیق این مولکولها در فرآیند های حذف واتصال («دوخت و دوز») درحال انجام است.

علاوه بر مسئله چگونگی انجام فرآیند «حذف و اتصال»، کشف «اینترونها» بلافاصله سئوالاتی چند بویژه دو سئوال زیر را مطرح نمود:

نخست: درتنظیم تظاهرژن درموجودات پیشرفته، فرآیندهاء

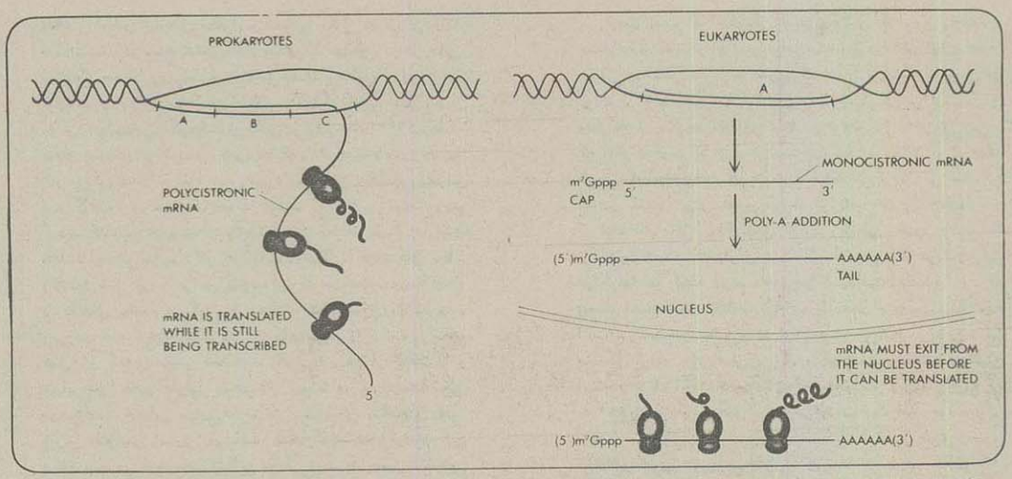

مذکور (سلسله عملیات و مراحل انجام یافته روی نسخه اولیه RNA و واکنشهای «دوخت و دوزی») از چه اهمیتی برخوردارند؟ دوم: آیا سیمای جدید ژن، چهره‌ای است که در خلال تحول و «تکامل» زیستی موجود، با وارد گردیدن تدریجی «اینترونها» به آن ایجاد گردیده است و یا اینکه از همان آغاز به همین شکل بوده است؟

در رابطه با سئوال نخست توضیح اندکی را مناسب می‌دانیم: در پی روشن گردیدن رخسار تازه ژن می‌توان گفت مراحل مذکور، دست کم از دو جنبه در تنظیم تظاهر ژن دارای نقش محوری هستند: الف) مقدار یك پروتئین در یك سلول، رابطه مستقیمی با میزان RNA پیکی دارد که پس از انجام فرآیندهای یاد شده در بالا، ایجاد می‌شود. ب) یك ژن منفرد، ممکن است رمز بیش از یك پروتئین را دارا باشد. اینکه کدام یك از این پروتئینها، در یك زمان مشخص و یا در یك سلول خاص، تولید شود، امری است که ظاهرا تصمیم‌گیری حول آن در سطح سلسله عملیات انجام گرفته روی نسخه اولیه RNA اتخاذ می گردد، به طور مثال یك نسخه اولیه RNA مشتمل برسه و یا بیشتر «اگزون» ممکن است به راههای گوناگون مورد تغییرات و مراحل عملیاتی قرار گیرد: در مولکول RNA پیك حاصل از آن تمام «اگزونها» حضور یابند و یا اینکه از تمام «اگزونها» فقط دو عدد در این مولکول حضور یابند و موارد بینابینی. روشن است در هر یك ازاین موارد، RNA پیك حاصله به طور کلی، متمایز از دیگر موارد بوده و طبیعتا این تفاوت در محصول پروتئینی آن نیز انعکاس می‌یابد.

بنابراین، مراحل لازم و متعددی که روی نسخه اولیهRNA صورت می گیرد تا سرانجام مولکول RNA پیك ایجاد گردد، از حوزه عمل اختیار و انتخاب وسیعی برخوردار بوده و تنها دو محدودیت زیر بنظر متحمل می‌آید: الف) لازم است «اگزونهای» انتهایی (اولین و آخرین اگزون) در نواحی ابتدا و انتهای RNA پیك ابقا شوند. بیشتر توضیح می‌دهیم: مولکول RNA پیك در دو انتهای خود دارای ساختمان ویژه‌ای است، در انتهای ۵ دارای ناحیه حفاظتی شیمیایی است (بنام **CAP**) که به اولین نوکلئوتید مربوط به آغاز زنجیره ـ از انتهای ۵ ـ اضافه می‌شود. برای آنکه RNA پیك نقش خود را ایفا نماید، حضور این ناحیه در محل مناسب خود در این مولکول الزامی است و بدین جهت نیز، در RNA پیك تمام موجودات پیشرفته ابقا شده است همچنین در انتهای ۳. (اکثر RNA های پیك بستانداران) تعداد زیادی مولکول آدنین (بین ۱۵۰ تا ۲۰۰ بنام **Tail** وجود دارد.

ب) استقرار «اگزونها» در مولکول RNA پیك باید به گونه‌ای باشد که ترتیب و نظم اولیه آنها، حفظ شود.

مطالعات انجام گرفته نشان داده است که ده‌ها ژن سلولی و ویروسی، رموز و دستورالعملهای لازم برای بیش از یك RNA پیك را دارا هستند. این ژنها بنام «واحدهای رونویسی پیچیده» نامیده می‌شوند. تاکید می‌نماییم این «واحدها» تحت شرایط متفاوت و براساس مقتضیات و احتیاجات سلولی، RNA های پیك مختلفی ایجاد می‌نمایند. به عنوان مثال، برخی از این «واحدها»

درسلولهای ماهیچهٔ پستانداران و حشرات مشاهده شده‌اند. سلولهای ماهیچه‌ای با اعمال متفاوت، محتاج پروتئینهای پیوسته و مرتبطی است که تفاوتهای جزیی نیز با یکدیگر دارند. دریك موجود پیشرفته بنظر می‌رسد، این گونه پروتئینها، اغلب توسط ژنی منفرد، تولید می‌شوند. ژنی که نسخه اولیه *RNA* آن از راههای متعددی سلسله عملیات لازم (نظیر حذف «اینترونها»، بهم پیوستن ـ متنوع ـ «اگزونها» و اضافه شدن مولکولهای A به انتهای ۳ مولکول *RNA* پیك) را با نوعی رونویسی افتراقی، چنانکه قبلا اشاره شد، انجام داده است.

مناسب است اشاره گردد برطبق برخی تحقیقات انجام یافته، نسخه اولیه *RNA* می‌تواند طولی تا حدود ۲۰۰ هزار نوکلئوتید را دارا باشد. البته میانگین طول آن در سلولهای انسانی حدود ۵ هزار نوکلئوتید است. و از آنجا که یك پروتئین ممکن است دارای ۱۰۰ تا ۱۰۰۰ اسید امینه باشد، یك مولکول *RNA* پیك ـ براساس رمز ورائتی سه نوکلئوتیدی برای هر اسید امینه ـ باید طولی بین ۳۰۰ تا۳۰۰۰ نوکلئوتیدرا شامل باشد. متوسط طول *RNA* پیك در سیتوپلاسم (تنها) حدود ۱۰۰۰ نوکلئوتید براورد شده است.

بنابراین، براساس این ارقام نیز، بسیار روشن است که نسخه اولیه (پیشساز) *RNA*، باید به نحوی بریده شود و مقادیر قابل توجهی از نوکلئوتیدهای آن حذف گردد، تا سرانجام مولکول *RNA* پیك، دراثر اتصال مناسب مناطقی از *DNA* که در بردارنده دستورالعمل‌های لازم برای سنترپروتئین (ها) هستند.بدست آید. توجه داریم که این اعمال باید آن چنان دقیق انجام یابد که به طور مثال قسمت‌های: *«Tail»* و *«Cap»* حفظ گردیده و درمولکول *RNA* پیك دراماکن ویژه خود قرار گیرند.

درمجموع، فرآیندها و عملیات متوالی، «معین» و پیچیده‌ای که در مسیر سنتز *RNA* پیك، روی نسخه اولیه *RNA*صورت می‌گیرد، با آنکه بعد جدیدی را برتصویر نحوهٔ عمل سلولها افزوده است، اما به تنهایی اصلیترین توضیح و تبیین را درزمینه ویژه‌گیهای متفاوت سلولهای یك موجود منفرد، ارائه نمی‌دهد.

(ادامه دارد)

> یك ژن ممکن است رمز بیش از یك پروتئین را دارا باشد که براساس مقتضیات و احتیاجات سلولی، پروتئین متفاوتی را تولید می نماید. مطالعات انجام گرفته نشان داده است که ده ها ژن سلولی و ویروسی، دستورالعملهای لازم برای بیش از یك RNA پیك را دارا هستند و بنام «واحدهای رونویسی پیچیده» نامیده می شوند.

پانویس:

1- Transcription
2- RNA polymerases
3- F.Jacob
4- J. Monod
5- Processing
6- Translation
7- Promoter
8- W. Gilbert
9- Exons
10- Introns
11- Complex Transcription Units

تازه‌های علوم طبیعی

زیست شناسی: اثرات ثقل صفر بر روی فضانوردان

درحین مدت زمان طویل وزنی (یک ماه یا بیشتر) در فضانوردان، استخوانها ضعیف شده، عضلات نرم شده، کلسیم ذخیره فرسایش یافته، جریان خون کاهش یافته، و قلب ۱۰ درصد بزرگ می شود. علاوه براین، بدن به اندازه یک اینچ یا بیشتر طویل تر شده، صورت ورم کرده، و ناحیه کمر، باریکتر می شود. در شرایط ثقل صفر (بی وزنی)، این تغییرات نا مشهود است، ولی هنگام بازگشت به زمین، یک قدم زدن کوتاه مدت، ماراتون بنظر رسیده، و یک ورقه کاغذ به اندازه یک ورقه سرب، سنگین احساس می شود. تاکنون این سئوال که چرا این تغییرات اتفاق می افتد، بی جواب مانده است.

عمده ترین مسئله، به احتمال زیاد عبارتست از ثقل صفر. بی وزنی حالتی است شبیه بستری شدن، هنگامی که ساقها بی کار باشند، بدون اثر مرکز ثقل بر روی آنها، عضلات که دارای وزن هستند، آتروفی پیدا کرده و استخوانهای آنان نازک می شود. برای مثال ۲۴ موش صحرایی که همراه سفینه «چالنجر» در بهار ۱۹۸۵ بمدت یک هفته به فضافرستاده شده بودند، هنگام بازگشت به «غذای مانده در بشقاب» شبیه بودند. همچنین در کهکشان نوردان شوروی، که در ۱۹۸۲ بمدت ۲۱۱ روز با سفینه سایوز ـ ۷ در فضا بودند، گزارش شده است که هنگام رسیدن به زمین، ایستادن برایشان مشکل بوده است.

بنا به اظهار «ریچارد گریندلند»، یکی از محققین مرکزتحقیقاتی «مونت فیلد» کالیفرنیا، ثقل صفر باعث دژنراسیون (انحطاط) عضلات «منقبض شونده آهسته» می شود. این عضلات مسئول حفظ حالت ایستادن می باشند ولی این عضلات بطور نامحدود از بین نمی روند.

بی وزنی نه تنها باعث حالت پوکی در پاها می شود، بلکه باعث حرکت مایعات بدن به طرف بالا می شود.بهمین خاطرصورت ورم کرده و قلب پربار می شود. این علائم به بدن حکم می کند که مایعات را خارج سازد ـ بیشتر ادرار کند و کمتر بنوشد. تعداد گلبولهای قرمز نیز کاهش می یابد.

نازک شدن استخوانها، بیشتر ازار دهنده است. بر روی زمین، استخوانها بطور مداوم حل شده وساخته می شوند(هنگامی که کلسیم بدان ها وارد شده و از آنها خارج می شود.) ولی در شرایط ثقل صفر (خلاء)، بافت استخوانی، بخصوص در نواحی ساق پا و لگن، خیلی سریعتر از اینکه ساخته شود، حل می شود. و کلسیم اضافی خارج شده از آن از طریق ادرار دفع می شود.این یکی از دلایل ایجاد سنگهای کلیوی می باشد.

خوشبختانه، قسمتی از اثرات ثقل صفر قابل جلوگیری است. برای مثال فضا نوردان سایوز ـ ۷ در سال ۱۹۸۴ با بستن تسمه هایی به خود و سفینه اقدام به قدم زدن کردند. نتیجه این عمل هنگام بازگشت آنان به زمین کاملا مشهود بود: این فضا نوردان، خیلی سریعتر از آنهایی که عضلاتشان در زمان بی وزنی بی کار بود، به «پاهای زمینی» خود دست یافتند.

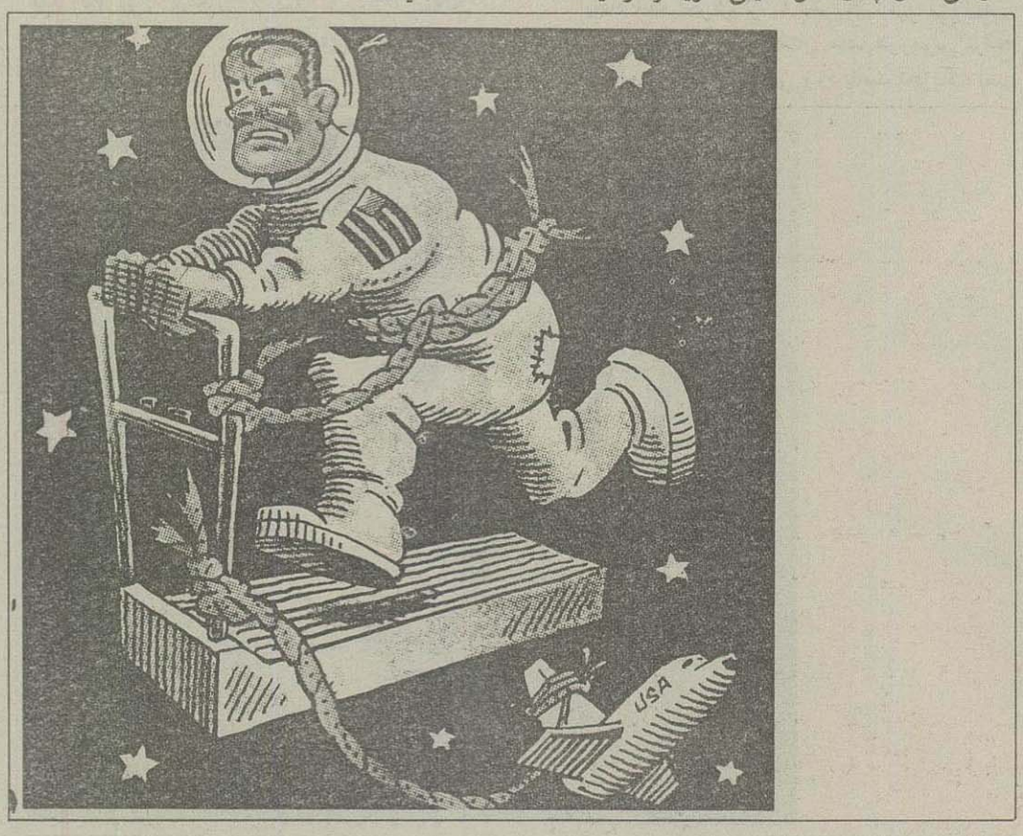

تازه‌های علوم طبیعی

جانور شناسی: علت عدم تولید مثل خوکهای اهلی

طبق مطالعات انجام شده بوسیله مرکز تحقیقات کشاورزی «نبراسکا»، برای اینکه خوکها بتوانند در یک برهه از زمان از نظر جنسی بالغ شوند، نیاز به یک زندگی فعال اجتماعی دارند.

از هنگامی که (۱۹۵۰) خوکها به خوکدانی های مدرن منتقل شدند، تصور می رفت که این مکان جای خوبی باشد برای تکثیر آنان، ولی بعدها خلاف این ثابت شد.

جهت کشف علت این امر، دو تن از فیزیولوژیستهای جانوری «مرکز تحقیقات گوشت حیوانات» آمریکا، یعنی «جوفورد» و «رونالد کریتنسون»، ۳۰۰ خوک ماده را درگروههای ۳، ۹، ۱۷، ۲۷ نفره خوکهای نریخش نمودند. برخلاف انتظار آنان، هر چه تعداد خوکهای نر کمتر بود، تولید مثل نیز کمتر انجام می شد.

خوکهای ماده‌ای که در گروههای سه نفره خوکهای نر قرار داشتند خیلی کندتر بلوغ می یافتند. این امر ناشی از عدم شکل گیری هویت اجتماعی آنان می باشد.

خوکهای نر نیز نیاز به زندگی اجتماعی دارند. درجایی که یک خوک نر به تنهایی وجود داشت، در مقایسه با گروههای بزرگتر، کمتر تولید مثل صورت می گرفت.

زندگی اجتماعی یک خوک شامل رقابت برای غذا، شناسایی خود از سر تا دم، کاویدن با پوزه و ایجاد بو می باشد. «فورد» عقیده دارد که بوی ایجاد شده، خوک نر را تحریک آمیز می نماید. زیراخوکهای نر دربزاقشان ماده هورمونی ترشح می شود، که تصور می رود باعث تحریک امیز شدن تمام خوکهای نر در گروه می شود. ولی اگر خوکهای نر به اندازه کافی وجود نداشته باشند، فقدان بو و عدم وجود فعل و انفعالات اجتماعی، باعث می شود که آنها از نظر جنسی غیر فعال شوند.

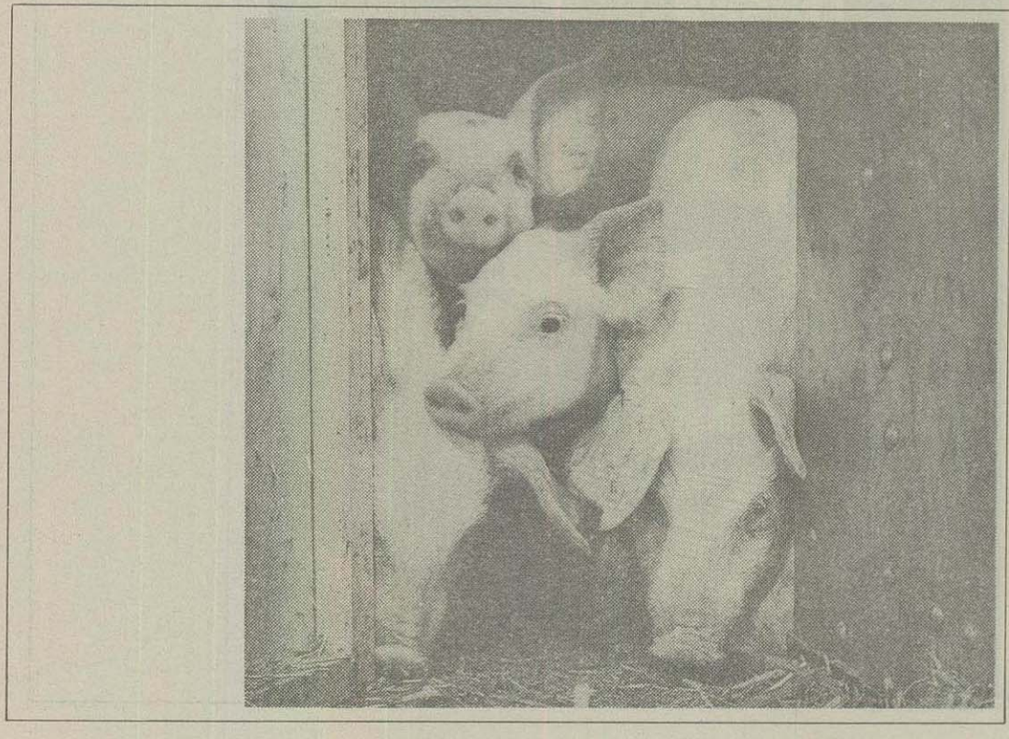

گیاه شناسی: علت بروز قحطی در «اتیوپی»

طبق نظر دوشیمیدان آمریکایی علت بروز قحطی در اتیوپی، وجود یک نوع علف هرز انگلی بنام «علف سحرآمیز» با نام علمی **Strija asiatica** ، می باشد. این علف هرز با چسباندن خودبه ریشه گیاهانی نظیرذرت، گندمجات و ارزن، مقداری از مواد غذایی آنها را مکیده و رشد آنها را متوقف می کند. در اینجا خود این گیاهان نیز عاملی هستند برای از بین رفتن خودشان.

مدت زمان کوتاهی بعد از زایندگی، علف سحرآمیز یک عامل احساس کننده شیمیایی از خودمنتشر می کند. این ماده آنزیمی است که به نزدیکترین گیاه محل خود رفته و سطح بعضی از سلولهای ریشه آنرا هضم می کند. سپس سطوح هضم شده سلولهای ریشه نوعی سیگنال شیمیایی بطرف علف هرز می فرستند بدین معنی که «من اینجا هستم». در مرحله بعد، در علف هرز یک عضو چسبنده (یا مکنده) رشد کرده و علف هرز توسط آن به گیاه می چسبد.

اما «رادار شیمیایی» علف هرز چندان اختصاصی و ماهرانه عمل نمی کند. در نزدیکی علف هرز هر نوع گیاهی وجود داشته باشد (اعم از میزبان مناسب یا نامناسب جهت علف هرز) سیگنال مورد نیاز آنرا پراکنده می سازد. این سیگنال شیمیایی چیزی نیست جز یک آفت کش شیمیایی بنام «کینون». «جیمزریوپل»، زیست شناس دانشگاه «ویرجینیا» می گوید: «علف هرز سعی می کند هر طور شده شانس خود را آزمایش کرده و به ریشه گیاهان نزدیک خود نفوذ کند، صرفنظر از اینکه آن گیاهان مناسب باشند یا خیر».

علف هرز در عرض چهار روز بایستی عضو مکنده را ساخته و به یک گیاه مناسب بچسبد. در غیر اینصورت، این علف هرز، بی هدف رشد کرده و در مدت کمتر از یک هفته از بین می رود.

ولی در صورت موفقیت، علف هرز به گیاهان چسبیده و مواد غذایی آنها را می‌مکد. این علف هرز انگلی، غلظت هورمونی گیاه جهت رشد ریشه را تغییر داده و ریشه آنرا ضعیف می کند. بهمین خاطر گیاه میزبان از بین نمی‌رود، بلکه ضعیف می‌شود. «ریوپل» می گوید: «گیاهان آلوده شده، در طول سیکل زندگی خود وجود دارند، ولی تولید مثل نمی کنند. بروز قحطی در اتیوپی در اثر وجود این علف هرز بوده است».

بخاطر ایجاد صدمات جبران ناپذیر، وزارت کشاورزی آمریکا، قوانین قرنطینه خاصی را جهت اجرا در مکانهایی که این علف هرز وجود دارد وضع نموده است. هر نوع محصول بدست آمده از این مناطق بایستی تمیز شده و چک شوند، و ماشینهای کشاورزی، قبل از ترک کردن منطقه، بایستی ضد عفونی شوند.

«ریوپل» و «دیوید لین» ـ شیمیدان دانشگاه شیکاگو ـ جهت مبارزه و از بین بردن علف هرز، راهی را که خود آن در پیش گرفته است پیشنهاد کرده‌اند: راه شیمیایی. برای مثال «لین» تصور می‌کند که کشاورزان بایستی قادر به استفاده از ترکیبات «کینون» باشند، تا از طریق آن ساخته شدن عضو مکنده در علف هرز را ناقص بگذارند. با کوتاه کردن دست علف هرز، این علف هرز بدون چسبیدن به گیاهی از بین می‌رود.

بنابراین، مبارزه‌ای عظیم درگرفته است که می‌تواند ملل قحطی زده را مجدداً بر سر پای خود نگهدارد. این جنگ که بوسیله آفت کش های شیمیایی برپا شده است، بین محصولات گیاهی از یک طرف و علف هرز سحرآمیز از طرف دیگر می‌باشد. «ریوپل» در این مورد می‌گوید: «علف هرز سحرآمیز بمب بیولوژیک زمان حاضر می‌باشد».

زمین شناسی: نظریه‌ای جدید در مورد باتلاق فلوریدا

طبق نظر «ادوارد پتوچ»، زمین شناس دانشگاه بین‌المللی فلوریدا، باتلاق فلوریدا در نتیجه اصابت یک شهاب آسمانی ایجاد شده است. این باتلاق همواره نظر زمین شناسان را بخود جلب کرده بوده است و سالها قبل زمین شناسان نتیجه گیری کرده بودند که محوطه ایجاد شده در آنجا احتمالا در طی سالیان درازی در اثر حل شدن لایه سطحی آهکی بوسیله آب ایجاد شده است. ولی اکنون زمین شناس فوق الذکر اظهار می‌دارد که ۳۸ میلیون سال قبل یک شهاب آسمانی به بستر دریاچه اصابت کرده و آن منطقه را بوجود آورده است.

برای دهه های متوالی، دانشمندان به شواهد متعددی دست یافته‌اند که هم اکنون نظریه فوق را تائید می‌کند. برای مثال در سال ۱۹۴۰ زمین شناسان به شبکه های وسیعی از گسلها که در لایه آهکی زیر باتلاق منتشر شده بودند، توجه کردند. مطالعات مغناطیسی در باتلاق، وجود توده های سنگ معدن فلزی را نشان داده است که می‌تواند بقایای یک شهاب باشد. بالاخره مجله های علمی توجه کرده‌اند که نوعی سنگ که بطور معمول بایستی در آنجا یافت شود وجود ندارد. (اوکالا). «پتوچ» در این مورد این مسئله را پیشنهاد می‌کند که اوکالا هنگام اصابت شهاب به زمین، در آتمسفر پراکنده شده است.

وی می‌گوید که اصابت شهاب به زمین باعث برخاستن گرد و خاک زیادی به آتمسفر شده، طوری که ماهها جلوی تابش خورشید را گرفته است. همین امر باعث از بین رفتن اسبهای «ائوسن ـ الیگوسن» شده است (مشابه حادثه‌ای که دانشمندان معتقدند ۲۷ میلیون سال قبل ازاین واقعه، باعث از بین رفتن دایناسورهای غول پیکر شده است).

با شواهدی که از نمونه های برداشته شده از ناحیه فلوریدای جنوبی بدست آمده است، «پتوچ» می‌گوید که بعداز اصابت شهاب، لایه مرجانی ته گودال شروع به بالا آمدن کرده و یک ساختمان شبیه «آتل» ایجاد کرده است. بعدها هنگامی که سطح دریا بالا آمده، آتل بتدریج طویل‌تر شده و بصورت بیضی شکل درآمده است. همانطور که لایه مرجانی بطرف نواحی عمیق شمال گودال اولیه گرایش پیدا کرده، آبهای گرم را بطرف خود کشیده است. حدود ۱/۸ میلیون سال قبل، آتل بصورت یک دریای موجود در خشکی بوده که بتدریج با آب اقیانوس پر می‌شد. ولی هنگامی که بالا آمدن دیوارهای مرجانی بتدریج راه اقیانوس را بست، رسوبات مانده در دریاچه آنرا تبدیل به مرداب نمود. دریا کوچک شده و با آب شیرین پر شد. در آفتاب گرم جنوب، بزودی در آن علفهای مختلف روئیده و آنرا تبدیل به باتلاق نمودند. بنظر «پتوچ» دریاچه «اوکی چوبی» واقع در مرکز فلوریدا آخرین باقیمانده دریاچه پر شده از رسوبات، می‌باشد.

فیزیک: ستاره‌ای با یک رنگ دیگر

هر سال هنگام ظهور ستاره در آسمان، رومی‌ها با قربانی کردن سگهای قرمز، نسبت به آن ادای احترام می کردند. «سینکا» در مورد این ستاره می‌نویسد: «قرمزی «ستاره سگ» عمیق تر از رنگ مریخ می‌باشد». «پتولمی» آنرا «قرمزی» شرح داده و همچنین بوسیله «سیسرو»، «هوراک» و سایر مورخان تشریح شده است. کتابهای بابل که عمر آن به ۱۰۰۰ سال قبل از میلاد برمی گردد نیز همین رنگ را به ستاره نسبت داده‌اند.

اساس تمام این توجهات تاریخی، عبارتست از ستاره «سیریوس» که یکی از ستارگاه مجموعه «کلب اکبر» می‌باشد. این ستاره یکی از روشن‌ترین ستاره‌ها در شب بوده و نزدیکترین ستاره به زمین است (کمتر از ۹ سال نوری فاصله دارد). ولی اکنون یک مشکل وجود دارد: تمام مطالعات مدرن نشان داده است که «سیریوس» قرمز نبوده بلکه سفید است. آیا پیشینیان در اینمورد اشتباه کرده‌اند؟

برخی دانشمندان عقیده دارند که منجمین عهد عتیق این ستاره را هنگامی که در پائین آسمان بوده، مشاهده کرده و لذا همانند خورشید، بواسطهٔ وجود ذرات معلق در آتمسفر زمین، آنرا قرمز دیده‌اند. اکنون دو محقق آلمانی بر این عقیده‌اند که قدیمی‌ها «سیریوس» را قرمز دیده و حتی آنرا در قرن ششم میلادی مشاهده می کردند.

«ولفهارد شولزر»، منجم، و «ورنر برگمان» تاریخدان دانشگاه «بوخوم» آلمانغربی از روی کشفیات مربوط به «سیریوس»، یافته شده در نوشته‌های اسقف «گرگوری تور» به سال ۵۷۷ بعد از میلاد، نتیجه گیری کرده‌اند که «سیریوس» در آن زمان قرمز رنگ بوده است. بعد از مطالعات و مشاهدات طولانی، محققین در مجلهٔ NATURE گزارش دادند که آنان قادرند «سیریوس» را شناسایی کنند. در نوشته‌های «گرگوری» این ستاره بنام «روبلا» خوانده شده است که به معنی «قرمز» یا «برنجی» است. علت اینکه وی این ستاره را به این نام خوانده است، این بوده که وی نام کلاسیک ستاره‌ها را نمی‌دانسته و احتمالاً از نجوم رومیان و یونانی‌ها بی‌اطلاع بوده است. بنابراین این محققین نتیجه گیری کرده‌اند که «سیریوس» در بیش از ۱۴۰۰ سال پیش قرمز بنظر می‌رسیده است. زیرا ۴۰۰ سال بعد، هنگامی که منجم عرب «الصوفی» تمام ستارگانی را که «پتولمی» نامگذاری کرده بود، طبقه بندی نمود، وی «سیریوس» را در ردیف یک ستارهٔ قرمز قرار نداد. این محققین عقیده دارند که در این فاصلهٔ زمان «سیریوس» رنگ خود را عوض کرده است.

یک سرنخ احتمالی در مورد این تغییر، مسئله‌ای است که در قرن نوزدهم بوسیلهٔ منجمین کشف شد. و آن اینکه سیریوس قسمتی از یک منظومهٔ دو ستاره‌ای است. این منظومه دارای یک ستارهٔ کوچک است که از دید چشمان مسلح بدور است. (سیریوس ـ B) و سیریوس معروف، که مجدداً سیریوس ـ B نامگذاری شده است. سیریوس B هم اکنون به یک ستارهٔ کوچک سفید (بقایای در حال فنای ستاره) تبدیل شده است.

این ستاره، قبل از رسیدن به این مرحله (بخاطر سردشدن)، یک ستارهٔ غول پیکر قرمز رنگ بوده است. بهمین خاطر محققین عقیده دارند که بابلی‌ها و سپس یونانی‌ها و رومی‌ها وجود این ستاره را در آسمان گزارش داده‌اند. وجود دو ستاره نسبت به چشمان غیرمسلح پیشینیان، یکی بنظر رسیده و چون نور ستارهٔ بزرگتر (قرمز) غالب بوده است، لذا یک نقطه قرمز بنظر می‌رسیده است. نور مشترک دو ستاره، مطمئنا روشنتر از نور امروزی آن بوده و بهمین خاطر است که بابلی‌ها آنرا در روز روشن نیز در آسمان مشاهده کرده‌اند.

محققین آلمانی هیچ ایدهٔ دقیقی در مورد از بین رفتن تدریجی سیریوس ـ B وتبدیل آن به یک ستارهٔ کوچک سفید رنگ، ندارند. بسته به جرم اولیهٔ سیریوس ـ B ، ترانسفورماسیون ستاره‌ها می‌تواند از یک چروکیدگی تدریجی تا یک کلاپس ناگهانی متغیر باشد، طوری که ستارهٔ غول پیکر مقدار زیادی از مواد ستاره‌ای خود را در فضا پراکنده ساخته است.

اگر تغییرات بطور تدریجی رخ داده باشد، محققین عقیده دارند که در زمان کوتاهی سیریوس ـ به یک ستارهٔ کوچک سفید تبدیل شده است. در واقع، اکثر منجمین معتقدند که تبدیل شدن یک ستارهٔ غول پیکر قرمز رنگ به ستارهٔ کوچک سفید رنگ، ۱۰۰۰۰۰ سال طول می‌کشد. و اگر تغییرات بطور ناگهانی اتفاق افتاده باشد، آنان می‌گویند: «هیچ نشانه‌ای از اثرات کاتاستروفیک در رابطه با حوادث نظیر فوق، یافت نشده است». این نشانه‌ها بنا به تئوری پذیرفته شدهٔ فیزیک نجومی، بایستی شامل پراکنده شدن ابرهای گازی باشد که هنوز هم از زمین قابل مشاهده باشد. بالاخره، ممکن است درخشش سیریوس ـ در مدت هفته‌ها یا ماهها کاهش یافته و خود آن نیز به زمین فرود آمده است. ولی در این مورد نیز هیچ اطلاعی در دست نیست.

یک سرنخ دیگر ممکن است وجود داشته باشد. همانگونه که محققین آلمانی توجه کرده‌اند، مطالعات سیریوس ـ A نشان داده است که محتویات فلزی آن جهت ستاره‌ای از آن نوع بسیار زیاد است. زیادی فلز ممکن است بقایای مواد ستاره‌ای باقیمانده در سیریوس باشد. آنان می‌گویند: «بخاطر سیریوس، ما باید در نظریاتمان در مورد حیات و تغییرات ستارگان، تجدید نظر کنیم».

گاز طبیعی

ترجمه: مهندس علیرضا آقایی میبُدی

مأخذ ترجمه:

Energy Resources
by: Andrew simon

گاز طبیعی دقیقا مربوط به نفت می شود و درست در همان شرایط زمین شناختی تشکیل می گردد. از تجزیه مواد آلی در غیاب اکسیژن و با کمك باکتری هایی از قبیل گاز مرداب (Marsh Cas) گازمتان و دیگر هیدروکربورها نتیجه می شود. گاز طبیعی هم می تواند همراه بانفت و هم بصورت مستقل در میان صخره هایی که تشکیل مخازن زیر زمینی رامیدهند تجمع پیدا کند.

از نظر شیمیائی، گاز طبیعی تقریبا همان گازمتان (CH_4) است زیرا حدود ۷۵٪ تا ۹۵٪ گاز طبیعی را متان تشکیل میدهد. البته مقادیر کمی ازهیدروکربور های دیگر و هم چنین دی اکسید کربن، هیدروژن، نیتروژن، سولفورهیدروژن (H_2S) و غیره در آن یافت می شود. گاز طبیعی می تواند به دو صورت وجود داشته باشد:

۱ـ گاز همراه با نفت یعنی گازی که تحت فشار زیاد مخازن زیر زمینی در نفت حل شده است و به محض اینکه فشار برداشته شود (هنگام استخراج از چاه) از نفت جدا میگردد.

۲ـ گاز خشك یعنی گازی که مخلوط با نفت نیست و از چاههای گاز استخراج می شود.

گاز طبیعی را در فشار و درجه حرارت استاندارد بر حسب حجمش اندازه گیری می کنند بدین منظور از واحد ۱۰۰۰ فوت مکعب یا واحدهای بزرگتر استفاده می نمایند. یك فوت مکعب گاز خشك محتوی ۱۰۳۰ بی.تی.یو انرژی می باشد.

از آنجا که گاز یك سیال قابل تراکم است در مخازن فشرده می شود و حجم نسبتا کمی رااشغال می کند و از آنجا که جرم مخصوص آن خیلی کمتر از جرم مخصوص نفت و آب است طبیعی است که بالاترین نقاط را در مخازن نفت به خود اختصاص دهد. همانگونه که وجود هوا خروج آب از شالك و سیستم های ذخیره آب را تسهیل می کند گاز هم باعث می شود که نفت موجود در مخازن بهتر استخراج گردد چون باخارج کردن نفت از مخزن افت فشار حاصل می شود بنابراین گاز انبساط پیداکرده و با فشار زیاد نفت را از خلل و فرج صخره ها به بیرون می راند. در روش مخصوصی که برای بازیابی مجدد نفت وجود دارد عموما گاز را به داخل مخزن تلمبه می کنند تا میزان تولید نفت افزایش یابد.

در اوائل حفاری مخازن نفت چنین پنداشته می شد که گاز محصولی بی خاصیت و بلا استفاده است بنابراین آنرا می سوزاندند. یا نسوخته وارد فضا می کردند. حتی امروزه هم بسیاری از کشورهای استخراج کننده نفت بدون آنکه استفاده مفیدی از گاز آغشته به نفت نمایند آنرا می سوزانند. این کشور ها سالانه حدود $۴/۵\times۱۰^{۱۲}$ فوت مکعب گاز رابعنوان یك فرآورده اتلافی بهدر می دهند. استفاده و بهره برداری از گاز طبیعی بعد از مصرف گاز شهری (city Cas) که از ذغال سنگ تهیه می شد صورت گرفت.

درواقع بعد از اینکه نخستین خط لوله گازی در سال ۱۹۳۰ ساخته شد استفاده از انرژی موجود در گاز طبیعی آغاز گردید. چنین امری مستلزم تحصیل پیشرفت هاو رخداد تحولاتی در زمینه تلمبه کردن در

گاز طبیعی

فشار زیاد، ذخیره کردن و حمل و نقل بود که رسیدن به چنین هدفی پشت سر گذاشتن چندین دهه را می طلبید. وارد شدن گاز طبیعی در صحنه معاملات مربوط به مواد انرژی زا در حقیقت تحول مهمی بشمار می آید. گاز علیرغم ذغال سنگ که آلودگی زیادی در محیط زیست را سبب می شود یك ماده سوختی کاملا تمیز است. از سوی دیگر گاز یك سوخت کار آمد است زیرا در حالت طبیعی اش مورد استفاده قرار می گیرد والزامی نیست که از سوخت های دیگر برای تولید و آماده سازی آن بهره برده شود. البته گاز به خطوط لوله وتاسیسات مخصوص ذخیره سازی نیاز دارد که آماده ساختن آنها مستلزم صرف هزینه های فراوانی می باشد ولی خاصیت کشسانی[2] گاز مزایای بسیاری را باعث می شود. حوزه های گازی تخلیه شده درست مانند شبکه خط لوله، منبع ذخیره مناسبی محسوب می شوند واگر فشار در محل تلمبه کردن گاز افزایش یابد گاز سریعتر جریان پیدا می کند و در نتیجه ظرفیت ذخیره سازی شبکه به همان اندازه فزونی خواهد یافت. اگر فشار ۴۰۰ پوند بر اینچ مربع (Psi) باشد لوله‌ای به قطر ۳ فوت و طول یك مایل می تواند حامل یك میلیون فوت مکعب گاز باشد.

با همه تلاشی که در جهت گاز سوز کردن منازل و کارخانجات بعمل می آید باید بخاطر داشت که ذخیره گاز طبیعی نمی تواند بی پایان باشد. چنین تخمین زده می شود که از کل منابع انرژی فسیلی جهان فقط ۲/۹۴٪ آنرا گاز تشکیل میدهد. این مقدار معادل $۱۰^{۶}$ فوت مکعب یا ۶۷۵۰۰ مایل مکعب خواهد بود و شاید بس از سال ۱۹۸۵ ذخیره خالص گاز شروع به نقصان کند.

نگاهی به آمار منتشره توسط مصرف کنندگان گاز طبیعی نشان میدهد که هر ساله میزان کمبود گاز چشمگیر تر می باشد. این کمبود علیرغم این حقیقت که لااقل ۲۶×۱۰^{۱۲} فوت مکعب گاز آغشته به نفت و حدود ۵ تریلیون فوت مکعب گاز خشك از حاشیه شمالی آلاسکا استخراج خواهد شد هم چنان وجود خواهد داشت.

درمورد حفر چاه های نفت وگاز شرایط اقتصادی بگونه‌ای حکم می کنند که سالانه تعداد چاههای اکتشافی کاهش می یابد مثلا در سال ۱۹۵۶ حدود ۵۸۰۰۰ چاه نفت و گاز در سراسر جهان حفر شده

درحالیکه این رقم در سال ۱۹۷۰ به ۳۰۰۰۰ حلقه تنزل یافته است. در واقع میزان حفر چاه بین سالهای ۱۹۶۰ و ۱۹۷۰ به نسبت $\frac{۱}{۲}$ کاهش یافته است. میزان اکتشاف چاههای جدید هم[3] تنزل یافته است زیرا در گذشته سهل و ساده ترین ذخائر و مخازن از نظر بهره برداری، مورد استفاده قرار گرفته‌اند. در سال ۱۹۵۰ میلادی به ازاء هر فوت حفر چاه گاز، ۳۵۰۰۰۰ فوت مکعب گاز اکتشاف می شد درحالیکه در سال ۱۹۶۰ فقط ۲۸۰۰۰۰ فوت مکعب گاز ازهر فوت حفر چاه قابل استخراج و بهره برداری بود. بنظر می رسد که ذخیره گاز طبیعی اروپا نسبت به آمریکا امیدوار کننده تر باشد. اگر چه منابع محلی گاز نسبتا نادر هستند ولی منابع جدیدی که درحوالی هلند یافت شده‌اند حدود ۵۰ تریلیون فوت مکعب بر ذخائر قدیمی اروپا خواهند افزود. علاوه براین حوزه گازی جدیدی درحوالی Nadym (سیبری) کشف شده است که حاوی ۲۱۲ تریلیون فوت مکعب گاز می باشد.

درسالهای اخیر استفاده از نیروگاههای گازسوز خیلی عمومیت یافته است. در سیاستی که دولتمردان امروزی تدوین می کنند گرایش کلی بدین سمت است که گاز را برای مصارف جالبتری نگاهدارند و در صورتی که سوخت‌های دیگر در دسترس هستند حتی‌المقدور از مصرف گاز در تولید برق جلوگیری نمایند. خلاصه اینکه به مصرف گاز توسط شهروندان اولویت خاصی داده شده است. گمان میرود که حدود ۳تریلیون ($۱۰^{۱۲}$) فوت مکعب گاز طبیعی در قعر کوهستانهای صخره‌ای مدفون شده باشد. آزمایش های متعددی انجام شده است که آیا آزاد کردن این گازتوسط انفجارهای هسته‌ای امکان‌پذیر است یا خیر؟ در این آزمایش ها همواره مطالعات اقتصادی هم مدنظر بوده‌اند. نتایج مقدماتی این مطالعات دلالت بر آن دارد که ذخیره گاز چاه‌های آزمایشی گاهی اوقات تا ۲۰ برابر افزایش یافته است. برای افزودن میزان تولید تعدادی از چاههای کلرادو واقع در دره Rio Blanko، چند بمب هسته‌ای به قدرت ۳۰ کیلو تن و به طور همزمان در بهار سال ۱۹۷۳ منفجر کرده‌اند. بهر صورت برای خارج کردن همهٔ گاز موجود در لابلای صخره‌ها، برخی از صاحبنظران و کارآزمودگان اظهار میدارند که حدود ۳۷۰ انفجار هسته‌ای در هرسال و بطور مرتب تا پایان قرن مورد احتیاج خواهد بود. البته باید توجه داشت که تأمین یك انفجار در هر روز و تا پایان قرن، شاید انرژی بیشتری از آنچه که توسط گاز حاصله بدست می‌آید احتیاج داشته باشد. از نظر مسائل محیط زیستی اعتراضات و ایراداتی به این روش وارد است زیراعلاوه بر اینکه منابع آب زیر زمینی را تهدید به آلودگی می‌نمایند حوزه‌های مردم حاکی از آن است که متأسفانه به این اعتراضات توجهی نمی‌شود.

انتقال گازطبیعی به صورت مایع و در مخازن مخصوص کاری است که اینك در بسیاری از کشورها به تجربه نهاده شده است. برای مایع کردن گاز طبیعی می‌بایست آنرا تا درجه حرارت $۲۶۰^{\circ}F$ - خنك کرد. در شرایطی که گاز مایع شده باشد فقط حجم اصلی خود را اشغال خواهد کرد. البته مایع کردن گاز مزایای فراوانی دارد که از آن جمله تسهیل حمل و نقل و امکان ذخیره‌سازی را می‌توان نام برد. بهرحال انتقال گاز مایع به تأسیسات مخصوص و گرانقیمتی منجمله واحدهای مایع کردن[4]، مخازن مخصوص، تأسیسات دوباره گازی کردن[5] نیازمند است و از جهت آنکه هزینهٔ بسیاری صرف تهیه گاز مایع می‌گردد فروش آن زیاد است. صاحبنظران پیشنهاد می‌کنند که مخازن مخصوص گاز خنك شده[6] به شکل کره‌های شناور ساخته شوند. چنانچه بر اثر بی مبالاتی و ظهور نقص فنی در سیستم مخازن حادثه‌ای روی دهد گاز رها شده می‌تواند آتش مهیبی براه اندازد و بخش عظیمی از مناطق ساحلی را تهدید به آتش‌سوزی نماید. اخبار روزنامه‌ها در ۲۰اکتبر ۱۹۴۴ یادآور نخستین انفجار مخازن گازمایع در مناطق اوهایوو cleveland آمریکا

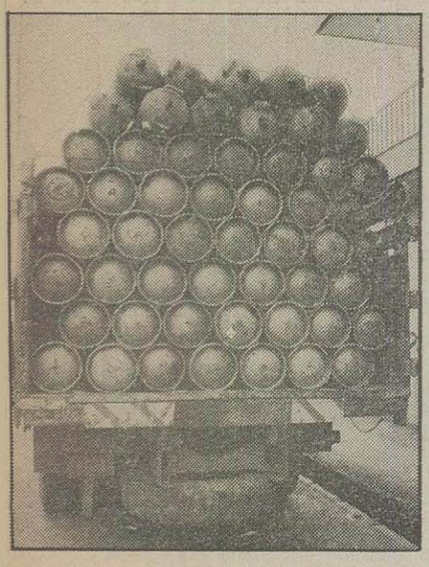

می‌باشند. از انجا که فلز بکار رفته در مخزن بر اثر مجاورت با گاز بسیار خنك[6] حالت تردی و شکنندگی یافته بود نیاگاه ترك برداشته و بیش از ۲۵ میلیون اسب‌بخار انرژی را بهدر داد. در این حادثه ارتفاع شعلهٔ آتش به ۲۸۰۰ فوت می‌رسید و امواج گرمایی با دمای $۳۰۰۰^{\circ}F$ منطقه‌ای به مساحت یك مایل مربع را در معرض تابش خود داشتند. این واقعه هزاران تن را مجروح ساخته و ۱۳۱ نفر را به مرگ کشاند.

از میان گازهای آغشته به نفت، سبکترین آنها را می‌توان نام برد که متان و اتان هستند و در اکثر پالایشگاههای نفت دنیا تولید می‌شوند. این گازها عموماً بعنوان سوخت در پالایشگاهها مصرف می‌شوند و چنانچه قابل فروش نباشند بعنوان فرآورده‌های اتلافی سوزانده می‌شوند. پروپان و بوتان که سنگین‌تر از گازهای مذکور هستند ابتدا تحت فرآیند scrubbing قرار گرفته و بعداً تحت فشار مایع می‌گردند و در کپسول های فولادی ذخیره می‌شوند تا به مصارف صنعتی و خانگی برسند.

موادی که جانشین گاز طبیعی می‌شوند نقش بسیار بزرگی در آینده بازی خواهند کرد. مجتمع‌هایی که سوخت مورد نیاز صنایع را از نفت خام بدست می‌آورند شایسته‌ترین مؤسسات جهت تهیه جانشین‌های گاز طبیعی هستند. با استفاده از نفت خام بعنوان مبنای کار، مجتمع‌های تهیه سوخت می‌توانند برش نفت را برای فرآیندهای مختلف جانشینی اختیار کرده و با استفاده از روش بازسازی کاتالیزوری[7] جانشین مناسبی برای گاز طبیعی بدست آورند. در این مورد تاکنون فرآیندهای مختلفی از قبیل فرآیندCRG (بوسیله انگلیس) و فرآیند MRG (بوسیله شرکت نفت ژاپن) به مورد اجرا گذاشته شده است. گاز تولید شده توسط این فرآیندها یك جانشین واقعی برای گاز طبیعی محسوب می‌شود و از ارزش حرارتی مناسبی (۱۰۰۰بی‌تی‌یو برای هر فوت مکعب) برخوردار است. راه‌حل نهایی برای مقابله با کمبود گاز این است که از تکنیك پیشرفتهٔ گازی کردن زغال سنگ استفاده شود زیرا ذغال سنگ تنها سوخت فسیلی است که منابع و ذخائر سرشاری در سراسر جهان دارد و این منابع چندین قرن در اختیار بشر خواهند بود.

1 B.T.U
2 Elasticity
3 Liquefaction
4 regasification
5 refrigrated gas
6 Super Cooled
7 Catalytic Reforming

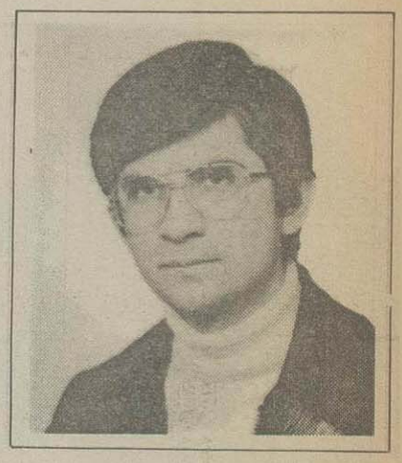

ازدیاد برداشت از مخازن نفت

از: مهیار امامی

براساس آخرین آمار منتشره در نشریه فکتزاندفیگرز (از انتشارات سازمان اوپک) ذخایر جهانی نفت بالغ بر ۷۴۳/۶ میلیارد بشکه برآورد شده است. در نمودار شماره ۱ ذخایر نفت کشورهای عضو اوپک، کشورهای عضو سازمان همکاری اقتصادی و توسعه (OECD)، دنیای کمونیست و سایر کشورهای جهان بطور جداگانه ذکر شده است.

بطوریکه از نمودار شماره ۱ ملاحظه می‌شود، از مقدار فوق، کشورهای عضو اوپک دارای ۵۰۸/۲ میلیارد بشکه، کشورهای عضو سازمان همکاری اقتصادی و توسعه دارای ۵۳/۱ میلیارد بشکه و دنیای کمونیست دارای ۱۰۴ میلیارد بشکه ذخیره نفتی می‌باشند در صورتیکه سهم سایر کشورها بالغ بر ۷۸/۳ میلیارد بشکه تعیین شده است.

براساس آمار مزبور از لحاظ میزان ذخایر در بین کشورهای عضو اوپک عربستان با ۱۷۱/۷ میلیارد بشکه در راس قرار دارد و کمترین ذخایر نفت متعلق به کشور گابن بوده که معادل ۰/۵ میلیارد بشکه است. جمهوری اسلامی ایران دارای ۵۸/۹ میلیارد بشکه نفت است و کشورهای کویت و عراق بترتیب ۹۲/۷ میلیارد و ۶۵ میلیارد بشکه ذخیره نفت در اختیار دارند.

ذخایر ثابت شده ایالات متحده آمریکا حدود ۴۴۰ میلیارد بشکه تخمین زده می‌شود لیکن از این میزان فقط ۱۴۵ میلیارد بشکه یعنی مقداری در حدود ۱/۴ میزان ذخایر کشف شده قابل برداشت نهائی خواهد بود.

پیش از آنکه به تکنیک‌های ازدیاد برداشت از مخازن نفت بپردازیم بیان چند سطری درباره بهره‌برداری معمولی نفت خام ضروری بنظر میرسد. تکنیک‌های معمولی بهره‌برداری نفت همواره مقدار قابل ملاحظه‌ای نفت را در داخل مخازن باقی می‌گذارد که رقم آن ممکن است به ۸۰ درصد کل نفت موجود در مخزن بالغ گردد. در سطح جهانی قریب به ۲ تریلیون بشکه نفت (۲۰۰۰ میلیارد بشکه) با استفاده از تکنولوژی موجود قابل استحصال نیست و درجا باقی میماند. بنابراین توسعه و تکامل مداوم فرآیندهای ازدیاد برداشت از مخازن نفت می‌تواند میزان عرضه جهانی نفت را بطور قابل ملاحظه‌ای افزایش دهد. تنها در ایالات متحده آمریکا معادل ۲۹۵ میلیارد بشکه نفت از طریق تکنیک‌های موجود بهره‌برداری اولیه و ثانویه قابل برداشت نبوده و این میزان نفت در اصطلاح کارشناسان نفتی هر روز بهدر می‌رود.

با توجه به عظمت این منابع همراه با کاهش میزان تولید از میدانهای کنونی نفتی و همینطور این حقیقت که منابع نفتی روزی بپایان خواهد رسید و در طول زندگی چند نسل از بشر نیز دوباره بوجود نخواهد آمد، درحال حاضر فعالیتهای گسترده‌ای در اقصی نقاط دنیا در زمینه ابداع روشهای بهره‌برداری پیشرفته‌تر بمنظور بازیافت هر چه بیشتر نفت در جریان است.

بطور کلی هدف از ابداع اینگونه روشها یا فرآیندها عبارتند از:

۱ـ افزایش بازیافت از مخازنی که با بکارگیری روشهای بازیافت ثانویه یعنی تزریق گاز یا آب دیگر قادر به تولید نبوده و ذخیره آنها تمام شده محسوب می‌شود.

۲ ـ افزایش بازیافت از مخازنی که دیگر تزریق متعارف گاز یا آب در آنها موثر نیست

روشهائی که بمنظور تامین هدف اول توسعه یافته است بنام پروژه‌های بازیافت ثالثیه معروف شده‌اند لیکن کاربرد این نام در مورد سایر روشها چندان مناسب بنظر نمیرسد.

بنابراین عنوان «ازدیاد برداشت از مخازن نفت» (Enhanced Oil Recovery) جهت کلیه فرآیندهای بازیافت غیر متعارف نفت عموما مورد قبول قرار گرفته

نمودار شماره۱

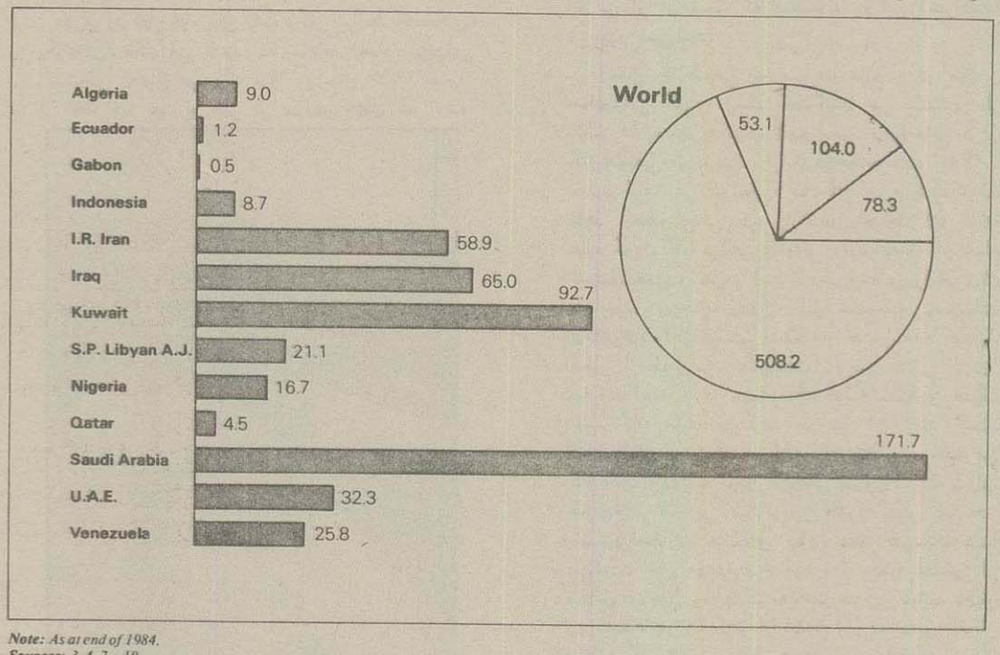

Note: As at end of 1984.
Sources: 3, 4, 7—10.

و رایج گشته است.
فرآیندهای ازدیاد برداشت از مخازن نفت انواع گوناگون دارند که می‌توان آنها را به سه بخش مهم تقسیم‌بندی کرد:

- روشهای حرارتی
- روشهای تزریق امتزاجی
- روشهای شیمیائی

روشهای حرارتی حدود ۷۰ درصد فعالیتهای ازدیاد برداشت از مخازن نفت را دربر میگیرد. روش مزبور سه اثر عمده بر روی فرآیندهای بازیافت نفت دارد که عبارتند از (الف) کم کردن گرانروی (ویسکوزیته) نفت خام (ب) بهبود قدرت تحرک سیالات در مخزن وازدیاد راندمان جابجا کنندگی (ج) انبساط حرارتی نفت.

درطول دودهه گذشته دونوع عمده از روشهای حرارتی مورد توجه قرار گرفته‌اند که عبارتند از:

- تزریق سیال با حرارت زیاد
- ایجاد احتراق در داخل مخزن

روشهای تزریق سیالات با حرارت زیاد را می توان به سه نوع تقسیم نمود:

- تزریق بخار آب یارانش بخار
- تزریق تناوبی بخارآب یاروش «هاف اندپاف»
- تزریق آب داغ

درکلیه این فرآیندها حرارت زیاد درسطح زمین تولید شده و سپس بداخل سازند جهت ایجاد شرایط مناسب برای تولید نفت خام تزریق میگردد. البته باید تذکر داده شود که کاربرد اینگونه فرآیندها بستگی زیادی به خواص مخزن و همچنین خواص سیالات موجود در مخزن دارد.

احتراق در داخل مخزن و یا بعبارتی رانش آتش اساسا شامل سه مرحه می باشد (الف) تزریق هوا به داخل مخزن (ب) مشتعل نمودن نفت خام درجا و (ج) انتقال و توسعه احتراق به سایر نقاط مخزن از طریق تزریق مداوم هوا. این روشها معمولا برای نفت خام بسیار سنگین با درجه *API* کمتر از ۱۵ و مخازنی که دارای نفوذ پذیری مناسب می باشند بکار برده می شود.

روشهای تزریق امتزاجی به آن دسته از فرآیندهای بازیافت نفت خام اطلاق میگردد که در آنها بین سیال جابجا کننده و سیال جابجا شونده فاز دیگری موجود نباشد. مکانیزم اینگونه فرآیندها براساس حذف سطوح تماس و در نتیجه نیروهای موئین قرار دارد که جابجا کنندگی کامل نفت را سبب میگردد. این جابجا کنندگی از طریق استفاده از حلالهای مختلف حاصل می شود که عبارتند از:

- گاز طبیعی غنی شده
- گاز مایع *(LPG)*
- اکسید دوکربن *(CO_2)*
- الکلها و کیتونها
- هیدروکربورهای تصفیه شده مانند نفت گاز یا نفت دیزل

نمودار شماره ۲

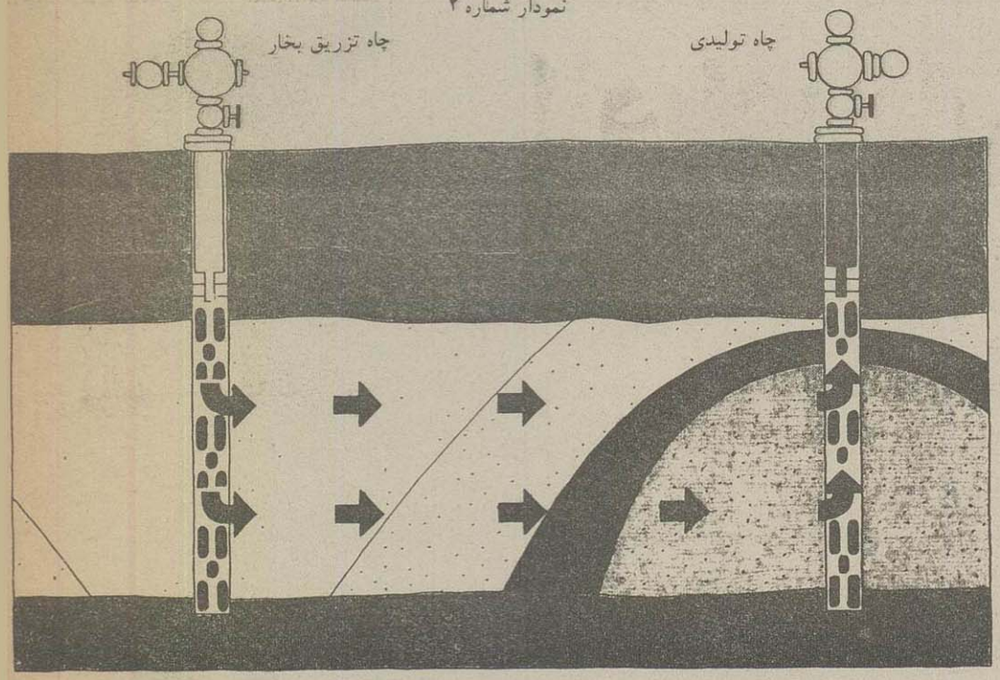

ازدیاد برداشت از مخازن نفت به کمک تزریق بخار

باید درنظر داشت که حلالهای مذکور بسیارگران هستند و فقط بایستی پس از مطالعه کامل خواص مخزن و تحت شرایط بسیار کنترل شده‌ای استفاده شوند. بهمین علت اینگونه حلالها بمقدار ناچیز تزریق میشوند و به دنبال آنها سیال جابجا کننده ارزانتری مانند آب یا گاز طبیعی بداخل مخزن وارد میگردد.

عوامل زیادی در انتخاب مقدار حلال دخالت دارند که باید قبل از اقدام به تزریق مورد توجه و بررسی قرار گیرند. ازجمله این عوامل می توان از مشخصات سنگ مخزن، ترکیب شیمیائی سیال مخزن، فواصلی چاهها از یکدیگر، فشار مخزن درناحیه جابجائی، دبی تزریق، ابعاد مخزن و ترکیب شیمیائی سنگ مخزن نام برد. بدیهی است که هرگونه خطا در محاسبات و برآوردهای مهندسی می تواند بسیار زیان بار تمام شود. گرچه برخی شرکتهای نفتی در ازدیاد بازیافت از میدانهای نفتی خود موفقیت‌هائی گزارش کرده‌اند اما شرکتهای دیگری نیز وجود دارند که تلاشهایشان دراین زمینه به شکست کامل انجامیده است. بطورکلی فرآیندهای جابجائی امتزاجی بسیار پرهزینه است و از نقطه نظر کفایت جابجا کنندگی ضعیف می باشند. بعلاوه استفاده از حلالهای بمقدار زیاد ممکن است منجربه پدیده نفوذ شاخه‌ای در اثر گرانروی گردد (معروف به پدیده *Viscous Fingering*)

روشهای شیمیائی ازدیاد برداشت از مخازن نفت انواع گوناگون دارند که کاربرد هرکدام براساس اصول مختلفی است و بسته به ترکیب شیمیائی و نحوه عمل به سه دست تقسیم می شوند.

- تزریق مواد کاهش دهنده کشش سطحی
- تزریق مواد پلیمری
- تزریق محلول قلیائی

روش تزریق مواد کاهش دهنده کشش سطحی، سبب کاهش کشش سطحی بین نفت و آب بمیزانی میگردد که جابجا شدن نفت اضافی از خلل و فرج سنگ مخزن را باعث می شود. به عبارت ساده‌تر این مواد نفت را به همان طریقی جابجا می کنند که یك پاك کننده معمولی مثل صابون لکه های روغنی را از لباس می زداید.

در روش تزریق مواد پلیمری گرانروی آب افزایش یافته و تقریبا معادل گرانروی نفت میگردد و لذا نسبت تحرك *(Mobility Ratio)* بهبود یافته ودر نتیجه جابجائی نفت بهتر صورت می پذیرد. کفایت پلیمر به نسبت زیادی بستگی به این دارد که پلیمر تاچه اندازه می تواند در غلظت های کم موجب تقلیل قابل ملاحظه تحرك آب شود بدون اینکه خاصیت خود را ازدست داده و یا توسط جدار مخزن جذب گردد.

در روش تزریق محلول قلیائی یا بازی، ترشوندگی مخزن از حالت تر شدن توسط نفت به حالت ترشدن توسط اب تغییر می یابد. برداشت نفت از طریق این فرآیند به عواملی چند بستگی دارد. این عوامل بشرح ذیل هستند.

- اثر متقابل نفت با محلول قلیائی
- اثر متقابل سنگ مخزن با محلول قلیائی

باتوجه به مطالب فوق، بنظر میرسد که فعالیتهای ازدیاد برداشت از مخازن نفت باید مورد توجه هرچه بیشتر قرارگیرد زیرا که اینگونه فعالیتها بسود همه جهانیان می باشد. حفظ و صیانت بیشتر مخازن نفتی ایران در گرو اجرای روشهای مذکور در فوق و استحصال منطقی و منطبق با شرایط خاص مخازن است.

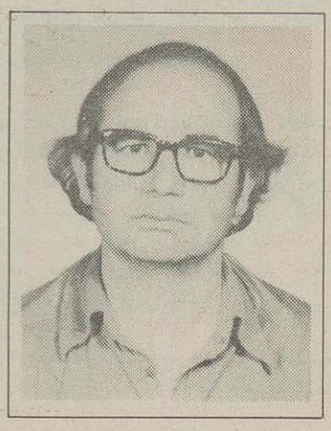

حرکت جوهری

دکتر رحیم نژادسلیم

جهان، یک جنبش وسیلان بیش نیست.

مقصود از نگارش این مقاله، نقشبندی دورنما وچشم‌انداز مختصری از حرکت جوهری است که با سیاه قلم، طرح کلی از آن مبحث پرعمق، در سینهٔ اوراق پدید آید ودرجلوه گاه دیدهٔ نکته یابان وژرف نگران قرارگیرد. تأمل افزاید واندیشه را شعله‌ور سازد. در قلمرو فلسفهٔ اسلامی، حرکت جوهری، مسألهٔ ابداعی تفکرانگیز عقل افروز است، که مبداء تحول و انقلاب فلسفی بشمار میرود وبنیان بسی حقایق ودقایق ولطایف حکمی است. مبدع این نظریه، حکیم الهی وفیلسوف ربانی صدرالدین محمدشیرازی‌است که حکمت پژوهان وپای استواران مکتبش، اورا صدرالمتألهین میخوانند وعامهٔ مردم، ملاصدرا میگویند. ترسیم نیمرخی از این حکیم عارف وعارف حکیم، درسایه روشن تفکراتش باید در مقالهٔ علیحده صورت بندد.

در طلیعهٔ تعریف حرکت، در پهنهٔ حکمت، لازمست مطلبی چند ملحوظ افتد تا تعریف حرکت بهتر جلوه گر آید، نخست جوهر وعرض شناخته میشود، هرموجود ممکن، بردوگونه است: جوهر وعرض، جوهر: موجودی است که قائم بذات خویش است ودر خود استاده است. بتعریف دیگر، جوهر: ماهیتی است که چون تحقق یابد وعینیت پیداکند، نیازمند محل وموضوع نیست. موضوع دراین مقام، محلی است که در قوام وتحقق خود بانچه در وی حال است، نیازمند نیست. عصاره ونقاوهٔ تعریف اینست که جوهر درغیر، متحقق نمیشود وقائم بخود است.

اقسام جوهر، جوهر بر پنج گونه است: جسم، هیولی، صورت، نفس، عقل. انحصار جوهر به پنج قسم، حصر عقلی است، حصرعقلی، دائر بین نفی واثبات است، شکلی از انحصار عقلی را در انقسام جواهر بقرار ذیل، مرتسم میسازیم: جوهر یا بسیط است یا مرکب. بسیط یا جزو مرکب است یا جزو مرکب نیست. آن جوهری که جزو مرکب است یا محل بشمار میرود که مرکب با او بالقوه است، آنرا هیولی (ماده) خوانند. ویا حال است وآن جزویست که مرکب باوی بالفعل است، آنرا صورت گویند. اما بسیطی که جزو مرکب نیست (جواهر مفارق) نام گرفته است، بردوگونه است: یا ازسرتدبیر، متصرف درماده است، آنرا نفس خوانند یا متصرف در ماده نیست، آنرا عقل نامند. اما جوهر مرکب که از حال ومحل ترکیب یافته است، جسم است ویک قسم بیش نیست. پس جوهر به پنج نوع انحصار

می یابد: ماده وصورت وجسم ونفس وعقل. تعریف عرض: عرض آنست که در مرحلهٔ وجود، در موضوع ومحلی، جلوه میکند وهستی وی درغیر،صورت می‌پذیرد،وجودمستقلی بحساب نمیاید،قائم بذات خود نیست، چون سرخی که در پیکر گل سرخ جلوه میکند.

اقسام عرض، اعراض ازنظرگاه حکما نه مقوله است: کم، کیف، اضافه، این، متی، وضع، ملک یا جده یاله، فعل، انفعال. کم (کمیت) کمیت ومقدار در لغت دوکلمه مترادفند، کمیت: عرضی است که با لذات اقتضای انقسام دارد، بتعریف دیگر، کمیت حالی است در جوهر که باوی جوهر قسمت پذیر بود، اجزا وپاره‌ها بوسیله او در جوهر پدید میاید، مانند عدد وخط.

کم متصل ومنفصل، کمیت متصل (پیوسته) آنست که میان اجزاء وی هنگام فرض تجزیه، حدمشترکی چهره مینماید که بدایت یک قسم ونهایت قسم دیگر است.

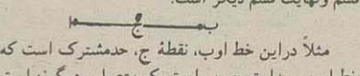

مثلاً دراین خط اوب، نقطهٔ ج، حدمشترک است که نهایت پاره خط اوج و بدایت ج وب است. کم متصل بردوگونه است: کم متصل قارالذات و کم متصل غیر قارالذات. کم متصل قارالذات «ثابت» کمی است که اجزائی که بروی فرض میکنند همه دریک آن، موجود ومجتمع باشند، کم متصل قارالذات برسه گونه است: کمی که ممتد دریک جهت باشد، خط است.کمی که دردوجهت،امتدادیافته، سطح است. کمی که در سه جهت امتداد دارد، ودارای طول وعرض وعمق است، جسم تعلیمی است.

کم متصل غیر قارالذات، (ناثابت) کم متصلی است که اجزاء آن برقرار نیست، مدام در معرض تغییر وتبدیل است وهیچ جزئش لحظه‌ای درنگ نمیکند، آن، زمان است. کم منفصل، کمی است که اجزائش را حدی مشترک نیست، کم منفصل، یکنوع است وآن عدد است، کیف، کیف: عرضی است که بالذات اقتضای قسمت ونسبت نمیکند. مانند سفیدی وسیاهی و حرارت وبرودت وغم وشادی، اقسام کیف، کیفیت برچهار گونه است بدین قرار: کیفیات محسوس: کیفیاتی است که با یکی از حواس پنجگانه ادراک شود، آنرا انفعالیات وانفعالات خوانند. چون حواس پنج است، این کیفیت به پنج قسم، انقسام می‌یابد: ملموسات، مبصرات،مسموعات، مطعومات، مشمومات. کیفیات نفسانی: کیفیاتی است که در نفس پدید می آید. مانند غم وشادی وحلم وغضب ولذت والم.

ملکه وحال: از عوارض وکیفیات نفسانی آنچه سریع الزوال است وزود رنگ می بازد وراسخ نیست، حال خوانند مانند خشم حلیم، وآنچه بطئی الزوال است ودیرپای، ملکه نامند مانند ملکه کتابت وعلم.

کیفیات استعدادی:

کیفیت وحالتی است که قابل شدت وضعف است واز آن باستعداد وآمادگی تعبیر می کنند.

کیفیات مختص بکمیات: کیفیاتی است که تنها بکمیات عارض میشود مانند استقامت وانحناء که در خط نمودار میگردد، مثلث بودن ومربع بودن که در سطح رخ مینماید.

اضافه: ماهیتی است که بقیاس ونسبت بغیر در آینهٔ خرد جلوه‌گری میکند مانند ابوت وبنوت، فوقیت وتحتیت، که تعقل هریک منوط به تعقل دیگری است.

أین(کجائی): حالتی است که بسبب بودن شیء در مکان خود بر آن عارض میشود. مانند: بودن در جهت فوق و بودن در جهت تحت و بودن در خانه.

متی (کی): حالتی است که از بودن شیء در زمان خود بر آن عروض می‌یابد. مانند: بودن سعدی در قرن هفتم هجری.

وضع: حالتی است که از نسبت اجزاء جسم بیکدیگر و نسبت آن اجزاء با جهات عالم پدید میاید. مانند: قیام و قعود، بر قفا خفتن، بر روی افتادن.

ملک یا جده یاله: مقوله ملک بودن چیزی برای چیز دیگر را میرساند مانند: علم و شجاعت و صحت و جمال و مال و فرزند و مکان زید را، یعنی زید آنها را داراست.

فعل: تاثیر تدریجی که شیء در شیء میکند، فعل خوانند. مانند قطع و احراق.

انفعال: تاثر تدریجی یک شیء از شیء دیگر، انفعال است. مانند بریده شدن چوب،

قوه و فعل: تبیین و تشریح این دو کلمه در این مقام ضروریست.

قوه در قلمرو فلسفه بمعانی مختلفی بکار رفته است: ۱ـ بمعنی مبداء فعل و تاثیر است چنانکه گوئی قوه با صره و قوه سامعه و قوه برق که همه سر منشاء تاثیر در غیرند. ۲ـ قوه بمعنی شدت هر چیزی در مقابل ضعف آنست مانند شدت تشعشع خورشید و قوت شیر

۳ـ قوه در مقابل فعلیت بکار میرود که در اینجا همین معنی، مدنظر است، بمعنی استعداد است، فی‌المثل گوئیم: هسته بالقوه درخت است، و نطفه بالقوه انسان است، یعنی قابلیت و استعداد درخت شدن در هسته هست و انسان شدن در نطفه.

فعل: در خطه لغت، اثری است که از فاعل ظهور و بروز میکند، در پهنه فلسفه بدو معنی بکار میرود، یکی همین معنی لغوی است که منظور ما نیست. دیگری بمعنی حصول و وجود است که در مقابل قوه قرار دارد، قوه استعداد است و فعل حصول و وجود.

موجود بالقوه و موجود بالفعل: موجود بالقوه، امکان موجودیت مخصوص را در بر دارد و هنوز آثار ضروری وی بمنصه ظهور نرسیده است مانند وجود انسان در نطفه که بالفعل نطفه، اما بالقوه انسان است.

موجود بالفعل: موجودی که در موجودیت خود تام و کامل است و آثار وجودی ظاهر و ثابت دارد و استعداد در وی بمرحله تحقق رسیده است مانند فرد کاملی از انسان که از سر ضرورت انسان بوده و آثار انسانی از او ظهور و بروز میکند.

تعریف حرکت: حرکت بر وزن عظمت در لغت بمعنی جنبش و انتقال جسم از مکان بمکان دیگر است. در قلمرو فلسفه و حکمت از نظر گاه حکما و فلاسفه متقدم، حرکت: خروج تدریجی اشیاء از قوه بفعل است. حرکت، آنگاه بوقوع می پیوندد و صورت می پذیرد که شیء از حالتی که بدان آغشته است، بتدریج بیرون آید و بحالتی که در خور اوست و میتواند بدان دست یابد، نایل شود. فی‌المثل سیب کالی که پختگی در خور اوست و میتواند بدان دست یابد، بتدریج از کالی بیرون آید و پخته شود.

تدریجی، نقطه مقابل دفعی: تغییر و تبدیل و حدوث و زوال و ترک گفتن و باز یافتن که در جهان، صورت می پذیرد، ممکن است آنی و دفعی باشد، یعنی بدون لحاظ مدت و زمانی بحصول پیوندد و دفعتاً متحقق شود. بعبارت دیگر صورتها در «آن» حادث میشوند و در «آن» از بین میروند، در تغییر دفعی میان شیء تغییر یافته و شیء تازه بوجود آمده مرز و نقطه مشخصی پدیدار است.

در تغییر دفعی صورتی فانی و صورتی حادث میشود و «کون و فساد» شکل می‌پذیرد. نظیر تبدل آتش بهوا که دفعتاً حاصل میشود.

یا تدریجی، در تغییر و تبدیل تدریجی که شیئی از حالتی که در آنست، بتدریج بیرون می‌آید و حالتی را که میتواند بدان دست یابد؛ در می‌یابد. اگر این تغییر و دگرگونی را از اغاز ظهور تا تحقق کامل، همانند خطی فرض کنیم که در جهت طول امتداد دارد؛ باجزاء فرضی انقسام خواهد یافت که هر جزء آن در آنی متحقق گردیده است. و مجموع این اجزاء در مقداری از زمان معین فعلیت یافته است.

در امتداد این تغییر و دگرگونی و تبدیل، نقطهٔ مشخصی وجود ندارد. این جریان و تغییر تدریجی، حرکت است.

در کدام موجود حرکت صورت می پذیرد؟

حرکت بر حسب تعریف مذکور، در موجوداتی صورت می‌پذیرد از جهتی بالقوه و از جهتی بالفعل اند. حالتی را که فاقدندو استعداد دریافتنش را دارند؛ بمرحلهٔ تحقق میرسانند و بتدریج در می‌یابند. فی‌المثل هسته، قوهٔ درخت است و نطفه، قوهٔ انسان و تخم‌مرغ قوهٔ مرغ، یعنی هسته استعداد و قابلیت درخت شدن دارد و نطفه، انسان شدن و تخم‌مرغ، مرغ شدن. پس حرکت وقتی صورت می‌پذیرد که هسته بتدریج از قوهٔ بیرون آید و فعلیت یابد و درخت شود و نطفه بتدریج انسان گردد و تخم‌مرغ متدرجاً مرغ شود. هر موجودی که فعلیت محض است و عاری از قوه، یعنی همه کمال است و نقصی در وی نیست، تغییر و دگرگونی بدوراهی ندارد، مانند واجب الوجود و عقول کلیه، عالم مجردات محض.

وقوع حرکت در چهار مقوله: پیش از انکه پرتو «حرکت جوهری» از اندیشهٔ صدرالمتألمین بجهان فلسفه و حکمت، شعشعه اندازد؛ حکما جملگی بر آن بودند که حرکت در مقوله‌های «کم و کیف و وضع واین» بحصول می‌پیوندد.

حکماء متقدم، متفق القول بودند که حرکت در انحصار این چهار عرض است. ما از سراختصار حرکت را در این چهار مقولهٔ نقش میزنیم:

حرکت در مقولهٔ کمیت: مقدار و چندی جسم که با نشو و نما و بالیدن و رشد در گیاه و حیوان و انسان، در طول و عرض و حجم، رو بفزونی می‌نهد تغییر و تبدیل می‌پذیرد، حرکت در کمیت بحساب می‌اید.

حرکت در کیف: انتقال و تبدیل تدریجی اشیاء را از چگونگی بچگونگی دیگر و از حالتی بحالتی حکماء حرکت در کیف نامند چون نرم شدن و شیرین شدن و ترش شدن، و مانند آن. حرکت، گاهی در کیف نفسانی و گاهی در کیفیات محسوسه بحصول می پیوندد، فی‌المثل حالات نفسانی انسان بتدریج تغییر می‌یابد، عشقش فزونی میگیرد، هراسناک است بتدریج هراس وی رو بکاهش می‌نهد، اما حرکت در کیفیات محسوس، مثل تغییر رنگ شئی است، رنگ سرخ در سیب، بتدریج حاصل میشود و مراحلی را می پیماید تا بمنتهای سرخی میرسد.

حرکت در وضع: تغییر و تبدیل تدریجی اجزاء متحرک، ـ بی اینکه مکان خود متحرک تغییر کند ـ حرکت وضعی است. مانند چرخش سنگ آسیا، گردش زمین به دور خود.

حرکت در مکان «أین»: انتقال تدریجی جسم از جائی بجای دیگر، حرکت در مکان است. مانند حرکت توپ از نقطه‌ای بنقطهٔ دیگر، افتادن سنگ بروی زمین.

نقطه محوری کلام حکیمان در بارهٔ حرکت: قبل از تلاءلوء (حرکت جوهری) حکیمان برانند که حرکت در جوهر، نامعقول و غیر ممکن است. تنها در چهار مقوله از نه مقولهٔ عرض «کم، کیف، این، وضع» بحصول می پیوندد. ذات متحرک خود جوهر است و ثبات دارد، حالات و صفات و اعراضش، تغییر و تبدیل می‌یابد، صورت نوعیه جوهریه که حقیقت شئی است؛ دگرگون نمیگردد، بلکه فروع و اعراض آن تغییر می‌پذیرد، انتقال جوهر از عرض بسوی عرض دیگر است، حرکت جوهر در عرض است نه حرکت جوهر در جوهر. متحرک (موضوع حرکت) که جوهر است، بطور مستمر، تن پوش عوض میکند و پیوسته جامه‌ها را یکی پس از دیگری بتن میکند. از کیفیتی بسوی کیفیتی دیگر از وضعی بسوی وضع دیگر، از مکانی بطرف مکان دیگر، انتقال تدریجی می‌یابد.

حرکت، بی متحرک و موضوع، متحقق نیست:

از دیدگاه حکمای متقدم که سرحلقهٔ آنها ابوعلی سیناست؛ حرکت، مستلزم موضوع ثابتی است که دارای دو جهت قوة و فعل است. در هر حرکتی بقاء موضوع بحکم عقل ضروریست، چه، حرکت که اجزاء مفروضش مدام عوض میشود و تغییر می یابد؛ اگر براساس موضوع ثابت و مستمر، تفسیر نگردد؛ متحرک، مفقود میگردد و چهره نمی‌نماید. اگر پای موضوع ثابتی درمیان نباشد؛ پس چه چیز حرکت میکند؟ حرکت به چه انتساب می یابد؟ چون ذات شئی متبدل گردد و حقیقت آن دگرگون شده؛ موضوعی باقی نمی‌ماند. وقتی موضوع نباشد متحرکی دربین نیست. تمامیت شئی، بذاتیاتش بستگی دارد اگر ذاتی از ذاتیات شئی نباشد؛ آن شئی شیئیت خود را از دست میدهد، پس حرکت در چه بحصول می‌پیوندد. بین قوه و فعل، گذشته و اینده ارتباط برقرار است فی‌المثل میگوئیم این سیب پختهٔ امروز، همان سیب کال دیروز است، این همایون درخت پرشاخ و برگ که در سایه اش امروز رخت برمیکشند؛ نهال ضعیف دیروز است، چه چیز، سیب پیوند دو مرحله از یک شئی است؟ بقاء موضوع، پیوند قوه و فعل و گذشته و اینده را محفوظ میدارد. پس حرکت در جوهر معقول نیست. این حکیمان برانند که صورت‌های جوهری در معرض کون و فساداند یعنی صورتی بکلی معدوم و صورتی از نو موجود میگردد و این کون و فساد، دفعی است و در (آن) تحقق می یابد نه در زمان.

تجسمی از حرکت جوهری:

صدرالمتألهین با اندیشه شعله‌ور صاعقه پوی، و ژرف بینی فیلسوفانه، این نظریه را پی افکند که جهان ماده با تمامی ارکان جوهری و عرضی، سراسر جنبش و جهش و سیلان است و یک واحد عظیم حرکت است و یک جریان مستمر است. کون و فسادی در جهان نیست، حرکت همه حرکت است. خود جوهر متبدل و متغیر است، نمیتوان حرکت را بر محور ثبات تفسیر کرد، در جهان ماده، هیچ ثباتی وجود ندارد. متحرک، عین حرکت است. عالم جریان و سیلانی بیش نیست. صورت نوعیه جوهریه که او را طبیعت خوانند؛ اغشته به جنبش و جهش است بلکه جنبش صرف است جهان قراری ندارد، بمثابهٔ رودی لبالب از آب روان، کرانه ناپیداست، پیوسته گذران، لحظه‌ای در یک حال باقی نیست.

جوهر عالم ماده، جهش و جنبش ذاتی دارد و بر اثر حرکت، در هر آنی صورتی کاملتر از صورت اول بخود میگیرد. وحدتی اتصالی شخصی دارد، درجات و مراتب صورت جوهریه پیوسته در تبدل و تغییرند. در هر لحظه و آنی صورتی منقضی و صورت دیگر حادث میشود اما سنخ وجود صورت و شخصیت و هویت پر وسعت آن مسلوب نمیگردد و محفوظ است. جهان ماده اجزائی از خویش را بواسطهٔ این حرکت، پیوسته از دیار نقصان و ناتمامی بسرمنزل تجرد میرساند، در واقع جهش و جنبش یک پارچهٔ جهان، مجردسازی است. سیر و سیلان و جریان همه بسوی مبدأ و نهایتی است که بدایتشان از اوست.

براهین صدرالمتألهین در اثبات حرکت جوهری

صدرالمتألهین برای اثبات و تشیید نظریهٔ حرکت جوهری دلایل متقن و براهین پرصلابت متعددی اقامه کرده‌اند که ما سه دلیل او را از سر اختصار به این قرار رقم میزنیم:

برهان اول: عرض فاقد وجود نفسی مستقل است و شأنی از شئون جوهر بحساب می‌اید و از مراتب وجود جوهر است، عین وجود تعلقی و فانی در وجود موضوع است. اعراض در اصل وجود و صفات وجود، تابع جوهرند و طفیلی بشمار میروند. انتقال اعراض بحکم عقل محال است. پس دگرگونی و تجدد اعراض مبین حرکت جوهری است، در حقیقت جهش و جنبش جوهر عرض را در برمیگیرد و عرض به تبعیت جوهر، دگرگون میگردد. چه امر متغیر نمیتواند در شئی ثابت حلول کند.

برهان دوم: سنخیت وتناسب میان علت ومعلول ضروریست، باید معلول با علت تجانس و تشابه داشته باشد وگرنه تخلف معلول از علت لازم میاید. هر حرکتی عامل و علتی می‌طلبد. علت حرکت عرضی، ذات جوهر است، چون حرکت متدرجاً موجود و معدوم میشود باید علت حرکت که در حرکات عرضی ذات جوهر است؛ تدریجاً دگرگون گردد؛ تا معلول متغیر، علت متغیر داشته باشد. **برهان سوم:** صدرالمتألهین برانست که افراد انواع جسمانی عموماً به چهار بعد محدودند «طول، عرض، عمق، زمان» زمان یکی از ابعاد اشیاء زمانمند است و در درون وجود خود شئی است و امر مستقل خارجی نیست، و وجود ذهنی دارد و استقلال وجودی زمان در ذهن است اما درخارج عین موجوددی زمان به حساب میاید، زمان ظرفی نیست که مظروفش اجسام باشد، بلکه موجودات مادی که مدام در سیلان و گذرند؛ زایندهٔ زمانند، زمان از تقدم و تأخر حوادث برمی‌خیزد، تا دیروز نگذرد، امروز نمی‌اید تا جزء دیروزی حادثه هم منقضی نشود جزء امروزی آن چهره نمی‌نماید، پس اجسام بذات خود دارای جنبش و جهش و حرکت‌اند همان حرکتی است که زمان را ترسیم میکند. در این مقاله، اصطکاک آرا و اختلاف اقوال انعکاس نیافته است.

فهرست ماخذ و منابع

فلسفه عالی، حکمت صدرالمتألهین ـ تألیف جواد مصلح انتشارات دانشگاه تهران ـ ۱۳۳۷ هـ. ش.

سه مقاله در تفکرات صدرالدین شیرازی: آیة‌الله رفیعی قزوینی، علامه طباطبائی جواد مصلح ـ انتشارات مولی تهران

مبانی فلسفی و معتقدات شخصی صدرالمتألهین: بقلم جواد مصلح، انتشارات دانشگاه تهران ـ اردیبهشت ماه ۱۳۴۰

نهاد ناآرام جهان: دکتر عبدالکریم سروش

حرکت و استیفای اقسام آن: تألیف دکتر حسن ملکشاهی ـ چاپ دوم ـ تهران، ۱۳۶۳ هـ. ش.

دروس فلسفه ـ محمدتقی مصباح یزدی تهران ۱۳۶۳ هـ. ش.

مقالات فلسفی ـ مرتضی مطهری

یادواره ملاصدرا ج ۲ نهضت زنان مسلمان تهران ۱۳۶۰ هـ. ش.

تنسوخ‌نامهٔ ایلخانی

از: فرامرز حق شناس

استاد محمدتقی مدرس رضوی

* تنسوخ نامهٔ ایلخانی

* تالیف: خواجه نصیرالدین طوسی
* مقدمه و تعلیقات از: سیدمحمد تقی مدرس رضوی
* ناشر: انتشارات موسسه اطلاعات
* مشخصات ظاهری:
قطع ـ وزیری، جلد ـ مقوا
چاپ دوم ـ ۳۵۸ صفحه ـ ۵۰۰ ریال

اشاره:

چندی پیش انتشارات موسسه اطلاعات کتاب گرانسنگ «تنسوخ نامهٔ ایلخانی» را به دانش پژوهان عرضه کرد و این سطور بدرخواست ما توسط برادر فاضل فرامرز حق شناس قلمی شد. با هم بدان توجه می‌کنیم.
«اطلاعات علمی»

«بسمه تعالی»

«واما قضیه خواجه نصیر و امثال خواجه نصیر را شما می‌دانید. این را که خواجه نصیر که دراین دستگاهها وارد می‌شد نمی‌رفت وزارت کند. می‌رفت آنها را آدم کند. نمی‌رفت برای اینکه در تحت نفوذ آنها باشد، می‌خواست آنها را مهار کند تا آن اندازه‌ای که بتواند. کارهایی که خواجه نصیر برای مذهب کرد، آن کار است که خواجه نصیر را، خواجه نصیر کرد نه طب خواجه نصیر ونه ریاضیات خواجه نصیر. آن خدمت، خدمتی که به اسلام کرد. خواجه نصیر که رفت در دنبال هولاکو و امثال آنها لکن نه برای اینکه وزارت بکند، نه برای اینکه برای خودش یك چیزی درست بکند. او رفت آنجا برای اینکه آنها را مهار کند و آنقدری که قدرت داشته باشد، آن خدمت بکند به عالم اسلام و خدمت به الهیت بکند و امثال او مثل محقق ثانی و مثل مرحوم مجلسی....» (۱)

«واجب الوجود تعالی و تقدس بکمال قدرت ازلی، و علم لم یزلی، بعد از ایجاد عالم ارواح و ملائکه و افلاك و متحرکات آن، درجوف فلك قمر که عالم سفلیست، چهار عنصر بیافرید که اصول مفردات و مرکبات‌اند، که حیز ایشان عالم کون و فساد است. و آن خاك است و آب و هوا و آتش. و هریك را از ایشان حیزی خاص و طبیعتی مخصوص اعطا کرد، بدان وجه که مادام که در حیز خویش باشند ساکن‌اند. و چون بقهر و قسر از آن حیز دور باشند، طبیعت هریك اقتضاء آن کند که مائل باشند به حیز طبیعی خویش....»

تنسوخ نامه ایلخانی، مقالت اول فصل اول ص ۹

تنسوخ نامه کتابی است از خواجه نصیرالدین طوسی. این کتاب را خواجه به زبان فارسی نوشته و جناب مدرس رضوی، پس از اصلاح و افزودن تعلیقات و نگاشتن مقدمه ممتع، آنرا در دسترس استفاده خوانندگان قرار داده‌اند.

مقدمه این کتاب نسبتا مفصل است و بیش از پنجاه صفحه، و در آن استاد مدرس رضوی از خواجه و از آثارش سخن می‌گوید و از این کتاب تنسوخ نامه او وجه تسمیه آن و راه و روشی که خود در پیش گرفته برای تصحیح کتاب و مقابله نسخ و فضل و رجحان هریك بردیگری و....

مصحح همچنین به معرفی چندتن از مشاهیر خبرگان گوهرشناسی می‌پردازد و شاید این کار را به این دلیل انجام می‌دهد که مقدمه را هرچه بیشتر ممتع گرداند یا به این دلیل که آن اسامی در خلال کتاب آمده و خواسته تا شناخت بیشتری به خوانندگان عرضه نماید و یا به هر دو دلیل!

جناب مدرس رضوی درابتدای مقدمه‌اش می‌نویسد:

«طاشکبری زاده درکتاب مفتاح السعاده این دانش (گوهر شناسی و کان شناسی) را از فروع علم طبیعی شمرده و آنرا چنین تعریف کرده است:

«گوهرشناسی دانشی است که در آن از چگونگی و اوصاف گوهرها که درکانهای دشت باشد از قبیل الماس و لعل وياقوت و فیروزه و نیز از گوهرها که در دریا افتد چون مرجان بحث شود. و نیك و بد و صفات هریك به نشانها و علام محصوص شناخته گردد. و همچنین خواص و ممیزات و عیوب و قیمت آنها دانسته شود.»(۲)

ایشان، سپس ضمن اشاره به کثرت رسالات و کتب تالیف و تصنیف شده دراین علم، می‌فرماید:

«وحاجی خلیفه نیز درکتاب کشف الظنون چندین کتاب دیگر که دراین فن ساخته شده یاد کرده است که مهمتر و پر ارزش‌تر از همه کتاب «اجماهر في الجواهر» ابوریحان بیرونی بتازی و رسال «تنسوخنامه ایلخانی» بفارسی است.»

«رسالهٔ تنسوخنامه یکی از آثار مهم و پرارزشی است که در شناخت گوهرها و دانستن منافع سنگها و معرفت فلزات و اطایب ونفایس و غرایب ساخته شده و درمیان کتابهائی که بفارسی دراین فن تالیف شده هیچ کتابی جامع مزایا و خصوصیاتی که دراین کتابست نیست.

«این کتاب با انکه بس مختصر است بس از کتاب الجماهر بیرونی معتبرترین سند علمی و فنی است و گرانبهاترین گنجینهٔ لغات و اصطلاحات و تعبیرات کهنه و اصیل فارسی است. (۳)

آنگاه مصحح به معنای کلمه تنسوخ و اصل آن می‌پردازد و پس از ذکر مندرجات چند لغت‌نامه، سرانجام چنین جمع‌بندی می‌نماید:

«این بود گفتهٔ فرهنگ‌نویسان درمعنی و اصل کلمهٔ تنسوخ وتنسوق، و حقیقت آنست که این لغت ترکی مغولی است که پس ازاستیلاء ترکان و مغولان بر ایران درزبان فارسی وارد شده است و درکتب تاریخ دورهٔ مغول و پس از آن مانند تاریخ جهانگشای جوینی و جامع‌التواریخ رشیدی و تاریخ غازانی ووصاف الحضره وزبده‌التواریخ حافظ و دیگر کتب بصورتهای گوناگون مانند تنسخ و تنسوق و تنسق و تانکسوق و تنکسوق بکثرت استعمال شده است، وخواجه طوسی هم دردوجای از این کتاب آنرا بکار برده است، و درتمام مواردی که استعمال شده از آن معنی تحفه و ارمغان و اشیاء نفیس از قبیل جواهر وسنگهای بیش‌بها وابزار زرینه وسیمینه و تریاقها و عطرها و هرچیز نادر و کمیاب خواسته شده است...»(۴)

جناب مدرس رضوی درشرح حال خواجه می‌نویسد:

«چنانکه اشاره شد مؤلف این کتاب محقق طوسی است وی یکی از حکما و فلاسفه و ریاضی‌دانهای بزرگ اسلام و ایرانست که شهرت جهانی یافته است نام ونام پدرش محمد و نام جدش حسن است. کنیه‌اش ابوجعفر و ملقب به نصیرالدین ومشهور به خواجه طوسی و محقق طوسی است و او را به القاب دیگر چون استادالبشر و عقل حادی عشر و معلم ثالث نیز خوانده‌اند.»

«تولد خواجه مقارن طلوع افتاب روز سه‌شنبه یازدهم جمادی‌الاولی سال پانصد ونودوهفت هجری قمری برابر با سال ۱۲۰۱ میلادی درشهر طوس بوده است.»

مصحح درمبحث مربوط به «چگونگی طبع کتاب»

ضمن بیان نحوه کار خویش، می‌افزاید:

«وچون نظر آن بود که کتاب از جهت علمی و ادبی برای طالبان مفید و سودمند باشد هرجا عبارتی محتاج به توضیح دید و یا لغتی به تفسیر و بیان نیازمند یافت و یا بنظر مغلوط آمد با مراجعه به مأخذی که دراین فن دردست داشت، درتعلیقاتی که درآخر کتاب آورد به بیان و توضیح آن پرداخت و صحیح را از سقیم باز نمود بدون اینکه درمتن کتاب از خود تصرف نماید و تغییری درآن دهد.»

ایشان سپس به فهرست منابع و مأخذی که مقدمه‌اش را با استفاده از آن تحریر نموده است، اشاره می‌نماید و اسم سی کتاب را فهرست می‌کند. هم ازاین فهرست و هم از تحقیقات و تتبعات دیگر مشارالیه درکتب و آثار خواجه طوسی بخوبی روشن است که مصحح تنسوخ‌نامه درکارش خبره و نتیجتا موفق است؛ علی‌الخصوص با شرح لغات و فهارس اماکن، جواهر،... که درپایان کتاب افزوده، حق «مطلب» را ادا فرموده است!

اما متن اصلی کتاب:

کتاب تنسوخ‌نامه ایلخانی از چهار مقالت و دهها فصل تالیف یافته است. مقالت اول از چهار فصل، مقالت دوم از ۸۶ فصل، مقالت سوم از ۲۴ فصل ومقالت چهارم از ده فصل فراهم می‌آید. درمقالت اول سخن از کیفیت وجود عناصر اربعه (آب وهوا وخاك وآتش)، علل تشکیل معادن بطریق کلی، چگونگی تحجر ـ سنگ شدن ـ جواهر و علل رنگهای آنها است. درمقالت دوم از دهها سنگ قیمتی سخن به میان می‌آورد و از منافع و مضرات آنها: از سنگ یاقوت گرفته تا زمرد الماس تا فیروزه تا بیجاده تامروارید تاجاویس تا خرمهره تا حجر عقاب تا حجر الیهود تا حجر رخام تاحجر اثمد تاحجر نوشادر وزاج.

درمقالت دوم از هفت فلز یا فلزات سبعه بحث می‌کند: از زر ونقره ومس و رصاص و اسرب و آهن و خارصینی. خواجه طوسی همه این فلزات سبعه را به دو اصل کیریت وزیبق برمی‌گرداند. خواجه دراین باب می‌فرماید:

«چون شعاعات جرم آفتاب درتجاویف زمین تاثیر کند، واز آن حرارت استیلا یابد بربرودتی که در آن تجاویف باشد. درتجاویفی که در آن مائیتی بود از آن بخاری حادث شود. و درتجاویفی که در آن هوائی باشد، و از آن وازارضیتی که محیط آن هوا باشد، دخانی حاصل شود که ماده واصل فلزات بود.....

«وچون بخار مذکور درتجاویف حاصل شود، ومنفذی نیابد که برون آید، ومدتی درآن بماند و تحلیل نپذیرد، مختنق گردد چنانکه برودتی خارج که موجب فساد باشد بوی راه نیابد، و مادهٔ حرارتی که اصل او باشد از وی منقطع نگردد. وبرین حال بماند، تازمان بسیار، جرم آن بخار (را) نضجی بسبب اتصال حرارت و انفصال برودت پدید آید. چون نضج تمام بیابد و اجزاء آنرا متشابه گرداند، اتفاق افتد که برودتی خاص بدان بپیوندد. استحالتی برآن ماده طاری شود، آن جوهر که حادث (وحاصل) گردد زیبق باشد. و اگر بخاری یا دخانی شود، و هم احوال مذکور برو طاری گردد آن جوهر منجمد که حادث شود جوهر کبریت باشد.

«و این دو جوهر ماده واصول فلزات هفتگانه باشد....»

درمقالت چهارم نصیرالدین طوسی رحمت‌ا... علیه ازانواع عطر ومعجونها وداروهای‌نفیس سخن بمیان می‌آورد؛ چرا که بهرحال تنسوخ‌نامه اساسا بهمین منظور تالیف شده است. اما چنانچه به خود کتاب مراجعه کنید می‌بینید که برخی از این عناوین فی‌المثل، معجونها و داروهای نفیس در آخر مقالت سوم آمده که درفهرست ذیل مقالت چهارم ذکر شده است.

از این نکات که بگذریم چند ملاحظه کلی درباره سلوك علمی خواجه پیش می‌آید شاید که ذکر آن دراینجا خالی از فایدت نباشد. ملاحظه اول: همت مولف دربرگرداندن هر دسته از عناصر و اشیاء مورد بررسی به چند اصل و تحلیل امور بر مبنای دسته بندی و ردیف کردن متجانسات درکنار هم.

توضیحاً عرض می‌کنم که نصیرالدین طوسی تمام معدنیات از نوع جواهر و سنگهای قیمتی را به عناصر اربعه تحویل می‌نماید. یا فلزات سبعه را به دو اصل زیبق و کبریت احاله می‌کند. اینکه این تحلیل و ارجاع آن «فروع» به این اصول امروزه قضیه درستی است یا غلط، بحث دیگری است اما مشی و روش علمی دنیای معاصر کاری غیر از این نمی‌کند. یعنی برگرداندن تمام اشیاء به صدواندی عنصر اولیه و ارجاع همین صدو چند فلز و شبه فلز به یك واحد استاندارد تحت عنوان اتم و تحلیل اتم به چند ذره معدود بنیادی به نام الکترون، پروتون، نوترون، مزون، نوترینو، «آنتی»ها و احالت این ذرات هم به چهار ذره بنیادی‌تر یا تحویل اینهمه به یك میدان وحدانی و شامل همان روالی است که خواجه داشته است. خوب، خواجه درزمان خویش با مجموعه‌ای از دستاوردهای علمی و تجربتی روبرو بوده است که حاصل آن در گوهر شناسی و فن معدن چیزی فراتر از تنسوخ نامه ایلخانی نمی‌شده است.

ملاحظه دیگری که نصیرالدین طوسی مطابق شان علمی به آن می‌پردازد بررسی علل ایجادوشکل گیری موضوعات تحت بررسی کتابش می‌باشد. او علل تشکیل معدنیات و احجار رامطابق دستاوردهای علمی آنزمان تشریح می‌کند و سعی بلیغ می‌نماید که موضوع را در حد توان باز نماید و مورد فهم خواننده قرار دهد.

نگوییم که خواجه کلیات گفته است و تحلیل و تعلیل او مبنای صحیحی ندارد. اینحرف، حرف حساب شده‌ای نیست. دقت بیشتر و نحوهٔ صحیح بخوبی هویدا می‌نماید که خواجه طریق درستی را پیموده است.

توضیحاً عرض می‌کنم که:

مفاهیم تعلیل در قرن هفتم هجری آب است و آتش و خاك و هوا و خصوصیات بارز این عناصر اربعه یعنی رطوبت و یبوست و حرارت و برودت.

خواجه با همین مفاهیم و عناصر عقلی ناشی از آن به تعطیل مقولات علمی خویش می‌پردازد و من گمان می‌کنم مشی صحیحی اتخاذ فرموده است؛ همچنانکه امروز با مفاهیم ذرات بنیادی و میدانهای هسته‌ای به تعلیل پروسه‌های تشکیل فلزات و معادن و ذخایر تحت‌الاضی می‌پردازیم.

نکته جالب توجه اینست که حتی امروز نیز پدیده‌های حرارت و برودت در امر فرآیند تشکیل مواد و معدنیات نقش درجه اول را داراست.

ملاحظه سوم ما اینست که خواجه در بررسی صفات و ویژگی‌های جواهر سعی نموده است بارزترین و ارجمندترین ویژگی راکه نقش کلیدی دارد ودر واقع وجه تمایز اشیاء مورد بررسی نسبت بهم است، در یك ارزیابی جداگانه و مستقل و از جایگاه تعلیلی مطرح نماید. فی‌المثل ایشان در مقالت ال که از چهار بحث کلی سخن بمیان می‌آورد، بحث رنگ و علل رنگ به رنگی معادن و جواهر را به عنوان یك مقوله اساسی و در کنار بحث عناصر اربعه، علل تشکیل معادن و روند تحجر و سنگ شدن جواهر می‌آورد و در این زمینه بااستفاده از معلومات عصر تحلیلی ارائه می‌دهد که صحیح یا غلط بودن، ناقص یا کامل بودنش، علمی یا افسانه‌ای بودن آن اکنون مد نظر ما نیست. آنچه فی‌الحال اهمیت دارد توجه به این نکته است که رنگ درارزیابی معادن و جواهر قیمتی، در آن عهد، نقش اساسی را بازی می‌کرده است.

ملاحظه چهارم اینست که خواجه در پایان هر فصل یا هرمبحث تأکید زیادی برفواید و مضار انحصاراً طبی احجار و جواهر و معاجین وعطور می‌کند و کمتر به مناسبات این اشیاء با سایر ابعاد زندگی انسان می‌پردازد. فی‌المثل از نقش احجاز و معدنیات درابنیه واماکن و در معماری عصر، از نقش و میزان دخالت این مواد در بازار و تجارت متعارف آن عصر، از نقش سنگها و معادن و جواهرات در صنعت ومیزان گسترش این نوع صنایع، ازمیزان بسط و نفوذ دانش معدن شناسی و معرفت جواهر و احجار در مدارس و مکاتب بحث و فحص آن عصر یا اصلا سخنی در میان نیست یا در برخی موارد بسیار اندك و مختصر اشاره‌ای شده است.

این کمترین را معلوم نشد که خواجه به دلیل علاقه و تبحر شخصی خویش به علم طب همچو گرایش انحصاری را در برشمردن فواید و مضار طبی احجار و گوهرها داشته است یا آن ابعادفوق‌الذکر دران زمان جای بحث نداشته است. و من به دلیل «بضاعت مزجات» خویش نمی‌توانم نظر روشنگرانه‌ای داشته باشم اما مصحح گرانمایه و بلند پایه تنسوخ نامه ایلخانی می‌توانست با اشارتی دلیل این کار خواجه راباز بتاباند.

حال برای یك آشنایی اجمالی بجاست کتاب را ورقی بزنیم و در برخی جاها و بر روی برخی مطالب بفرمایید مطالب جالب ـ مکثی بکنیم:

در مقالت اول فصل دوم، خواجه فرموده است:

«معدن را از عدن گرفته‌اند، و عدن قرارگاه باشد، و مرکز هر چیزی رااز روی لغت معدن آن چیز گویند. و معهودست که هر جایگاه که جوهر در آنجا تولد کند، آنرا معدن آن جوهر گویند. (و معادن گاه باشد که ظاهر گردد، و گاه باشد که منقطع شود). و اکثر در زمینهائی پدید می‌آید که از اعتدال انحرافی یافته باشد، و بافراط و تفریط حرارت و برودت برون شده. و در آن زمینها صلابتی تمام باشد. و تجاویف آن بخاراتی باشد محتقن، و این معنی در کوهها بیشتر باشد، یا نزدیکی کوهها. و در صحراها کم اتفاق افتد. و علت وجود اکثر معادن از روی کلی شعاع آفتابست و از روی جزوی (شعاع) کواکب چون شعاع آفتاب را مکثی باشد زیادت بر مسامتهٔ زمین بموضعی و شعاع او بر زوایای قائمه، بدان موضع می‌پیوندد. و تجاویف آن موضع را آفتاب سخونتی زیادت می‌کند و برودتی که در آن تجاویف باشد منضغط می‌شود، و حجری پدید می‌آید. و اگر مکث اشعهٔ آفتاب اندك باشد، آن برودت را سبب اندك مکث آفتاب مددی باشد، و بخارات محتقن شوند، انجمادی و تحجری حاصل می‌آید و تولد معدنیات مختلف بدین دو سبب باشد (در معادن)». ۷

در فصل چهارم فرموده است:

«جملهٔ الوان ابتداء بیاض باشد، و نهایت سواد. و کل الوان متوسط باشند میان بیاض و سواد، و بیاض از سواد بتدریج ترقی می‌کند تا بدرجهٔ سواد رسد، که غایت اوست. و از ازدواج بیاض و سواد رنگهای مختلف حاصل می‌شود، که هر یك از آن جمله چون بیکدیگر بیامیزند، لونی خاص حاصل شود. ودرهر لونی دو طرف افراط و تفریط بود».۸

در مقالت دوم فصل اول، در نعت یاقوت می‌فرماید:

«بدانکه شریفتر وعزیزتر و نفیس‌تر جواهر یاقوت است از روی طبیعت، و متانت صورت، وفائده خاصیت و بقاء جسمیت، وزیادتی قیمت، باری تعالی می فرماید: در تشبیه حوران بهشت «کانهن الیاقوت والمرجان». وچه دلیل باشد زیادت ازین که باری سبحانه و تعالی تشبیه بیاقوت می کند. و از احادیث نبوی صلوات ا.... علیه در تفاصیل بهشت و قصرها، آن آمده است، که بعضی از مطیعان اهل اسلام بسبب کمال درجات ایشان در بهشت قصرها کرامت کند از یاقوت سرخ. واین دلیلی است واضح برشرف و عزت یاقوت، پس بحکم این مقدمات ابتدا با شرف جواهر اولیتر و آن یاقوت است. وعلت آنکه یاقوت با آتش مقاومت می تواند کرد، و اجزاء او را متفتت نتواند کرد، آنست که رطوبت او بایبوست اواختلاطی کامل یافته است و ثباتی تمام پذیرفته، و صورت مزاجی او را استحکامی حاصل شده، آتش تفریق اجزاء آن نتواند کرد».۹

ادامه مطلب چنین است:

«اشرف و با طراوت ترونیکوترین انواع یاقوت سرخ است. و آنرا بهرمانی خوانند یعنی (رنگ او) برنگ معصفر (ماند). و بعد از آن رمانی. یعنی بدانهٔ انار می ماند. و بدرجه‌ای از بهرمانی نازل تر است. و

خواص و فعل و اثر او چون بهرمانی است.

ابوریحان گوید: هردویکی است در زمین ایران رمانی بهترنهند. و درهند بهرمانی. و بعد از آن ارغوانی باشد. (که اندك تیره بود، و مانند رنگ ارغوان بود.) وقیمت (رنگ) ارغوانی از رمانی کمتر باشد.

و طبقه چهارم وردیست که رنگ او بگل سرخ ماند. و از این نوع بیشتر افتد. و بعضی از این نوع بکبودی گراید، آنرا قیمت کمتر از لعل باشد، و آنرا بنفسجی خوانند. و نوعی دیگر است که آنرا خمری خوانند، رنگ او بشراب سرخ تشبیه کرده‌اند. و نوعی دیگر است که آنرا لحمی گویند، که بگوشت پاره مانند است. ونوعی دیگر را خلی گویند، که بسرکه سرخ ماند. پس بگلناری. و چندانکه لون و قیمت تنزل می کند، در اثر وخاصیت نازل تر می شود. و از انواع مذکور آنچه برنگ وطراوت و صفا و قدرکامل تر باشد، و بی عیب تر (باشد)، قیمت و خاصیت و اثر و منفعت آن بیشتر بود».[۱۰]

وایضا چنین می فرماید:

«حکما، هند می گویند که چون یاقوت باخود دارند از علت طاعون ایمن باشند. و وبابر آن کس که دارد کار نکند.

واگر یاقوت را درهان گیرند، بخاصیت دل را قوت دهد و اندوه و غم ببرد. و تشنگی را بنشاند. و دردهان سرد بماند. و بخلاف دیگر جواهر.

واگر دانما باخود دارند، درچشم مردم بشکوه و هیبت باشند. و در قضاء حوائج زود به مطلوب رسند و قوت زیادت کند. وخون را صافی گرداند تایحدی که اگر برمرده بندند، خون او دیر فسرده گردد. و درمفرحها و معجون ها زیادت از حدبدل سود دارد. و حرارت و نشاط بیفزاید. و نیز در معاجین مضرت زهرهاء مضر باز دارد.

مزاج یاقوت سرخ گرم و خشك است، و بیشتر ادویه کانی را مزاج گرم و خشك باشد، برای آنکه چون روح حیوانی بخاریست لطیف، ماده آن بضرورت رطوبتی باید لطیف، وهیچ رطوبت که تاثیر جرم گرم کند و خشك، بخار نتواند بود. پس براین تقدیر باید که جمله ادویه که روح حیوانی را تربیت خواهد کرد، گرم و خشك باشند، فی‌الجمله حرارت غریزی برافروزد.

وجمله قوتها حیوانی را مدد کند. و در داروی چشم روشنائی بیفزاید. وصحت او نگاه دارد (انشاءا...)».[۱۱]

نصیرالدین طوسی درباب فیروزه می فرماید:

«معدن فیروزه» در چندموضع است: اول «بخراسان در حدود نیشابور و درترکستان بحدود ایلاق، و بغزنین و کرمان نیز باشد. و درچند موضع دیگر می نمایند. اما غیر نیشابوری همه بدباشد».

و درباب لعل:

«و درقدیم لعل نبوده است. وخاصیتش (از جهت آن) در هیچ کتاب یادنکرده‌اند. و سبب ظهورش آن بوده است که در قصبه بدخشان زلزله عظیم شد و آن کوهها شکافته شد. و لعل ازمیان (آن) سنگها ظاهر شد».[۱۲]

خواجه سخن جالبی درباب صدف دارد. می فرماید:

«صدف حیوانی است که برظاهر او دو دفه باشد برهم پیوسته بریشت، که آنرا مفصلی باشد که وقتی گشوده گردد، و گاهی فراهم آید باختیار او. و درمیان آن دو دفه گوشتی بور رنگ باشد، و رفتن او باطراف بحرکت دفتین باشد تا که منقبض و منبسط می گردد. و اطراف آن دودفه باریك باشد، و صدف را از آن دو دفتان بمنزلت پای بود در سباحت. و مروارید درمیان آن گوشت (بوررنگ می) باشد».[۱۳]

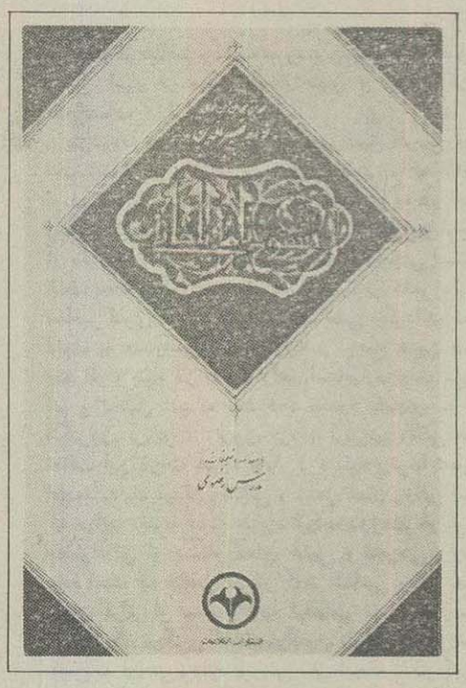

ادامه می دهد:

«...و در افواه مشهور است که آن وقت که باران نیسان می آید صدف باروی آب آید، دهان بازگشاده و قطرات باران را می گیرد. و چون این قطرات بباطن صدف می رسد، بخاصیتی که در جوف صدف قدرت ازلی (نهاده است، و) تعبیه کرده مروارید متولد می شود، و درجوف صدف تربیت می یابد. و نشو و نمو تابحدی که معین (است).

و جماعتی گویند لولو صدف را بمنزلت آب دهان است که دائم در دهان دارد».[۱۴]

خواجه در «معرفت حجرجمس و معدن و خواص او» آورده است:

«جمس جوهریست شفاف مانند بلور، و اندك مایه سرخ است، اما بحد لعل نرسد. و معدن او بچند جای است: یکی از آن بسه منزلی مدینه رسول صلی ا... علیه وسلم، «و درترکستان» در حدود چغانیان، و درکوههاء خراسان خاصه در کوههاء بیهق «ودرجانب آذربایجان در کوه سراب».[۱۵]

و جمس نیز در غلاف است همچون لعل. و بهترین آن برنگ یاقوت وردی نزدیك باشد. و در قدیم از آن زیورها می ساخته‌اند، در زمین عرب «ودیگر بلاد. و» آنرا زیادت قیمتی نباشد. و گویند که تشنگی را سود دارد».

خواجه درباب حجرالظفر می فرماید:

«وآنرا غروی (نیز) خوانند. و آن چهارنوع است سبز، وسیاه، وسرخ، وسفید.

ومعادن او درچند جای است. (و) درخراسان سیاه بغال[۱۶] دارند.

واهل شیعه غروی سفید متبرك دارند، و بدو رغبت بسیار کنند. و نقش برهیج سنگی چنان خوب نیاید که بر حجرغروی.

خاصیت او آنست که هرکه با خود دارد، از بیماریها، وبا ایمن باشد، و بر اعداء مظفر گردد».۱۶

نصیرالدین طوسی در مقالت سوم فصل اول، در صفت زر وخواص او می فرماید:

«(و) تکون زر در معادن چنان باشد که هرگاه که شعاعات آفتاب در بعضی از زمین تاثیر کند بسبب اثر حرارت آن در تجاویف زمین، بخاری و دخانی متولد شود، ومیان ایشان ازدواجی و ترکیبی افتد، واجزاء آن متشابه بود، (آن جوهر که حاصل شد یا باعیاری یا غیر آن) ، نضجی کامل یابد آن ماده در غایت رقت و صفا بود. قدرت ازلی صورت زری اعطا کند او را. و حدوث جوهر ازین وجه باشد».۱۷

خواجه در آخرین قسمت مقالت سوم گزارش از دارویی می دهد که نزد مغولان «یکه جغان اوجکن جغان» مشهور است وبنظر چیز عجیبی می آید. گزارش نصیرالدین طوسی چنین است:

«گیاهی است که انرا مغولان یکه جغان اوجکن جغان می خوانند، و آنرا نیکو می شناسند. خاصیت او آنست که قدر نخودی از آن مغولان به مجروحان جنگ می دهند. یعنی هرکه را در حرب زخم زدند، و معلوم نیست که او ازاین رنج خلاص می یابد یا نه، تا اگر خلاص خواهد یافت او را با خود ببرند. واگر خلاص نخواهد یافت، هم آنجا رها کنند، و بروند. قدر نخودی به مجروح حرب دهند تا در دهن فرو برد.

اگر بعد از یك ساعت آن دارو از موضع جراحت بیرون آید، دلیل کند بر آنکه مجروح خلاص خواهد یافت، او را بهر وجه که ممکن باشد با خود ببرند.

واگر بعد از یك ساعت برون نیاید، دلیل باشد بر آنکه مجروح خلاص نخواهد یافت، اورا هم آنجا بگذارند و بروند»۱۸

در اختتام این مقال آنچه که ذکر آن ـ حتی باجمال ـ واجب است اینست که گسیختگی فرهنگی اسباب این شده که حاصل کار بزرگان علم واندیشه نتواند برای نسلهای بعد از خود مثمر ثمر باشد وخود مبنایی برای بسط و گسترش و تعمیق و رشد کیفی تکاملی دانشها قرارگیرد. منباب مثال فرض کنیم چنانچه استمرار فرهنگی وجود داشت وعالمان قرن هشتم و نهم و دهم و... دنباله کار محقق طوسی را ادامه می دادند، امروز ما شاهد چه نتایج درخشانی ازعلم معدن وگوهر شناسی برپایه فرهنگ اسلامی بودیم!

غفلت از معارف اسلامی واقبال بی چون و چرا به دانشها ومعارف غربی، حتی این امکان را برای ما باقی نگذاشته است که حداقل یك جمع بندی کلی از آنچه جهان اسلام در عرض هفت قرن شکوفایی علمی و فنی و فرهنگی در زمینه های مختلف باقی گذاشته، داشته- باشیم.

فی‌المثل ما امروز خوشحال و بسی بهره‌مند می شدیم اگر می دانستیم مجموعه مطالبی که نصیرالدین طوسی فرموده در مقایسه با مطالب جمع بندی شده و مدون امروزین که در دانشگاهها ودانشکده ها تدریس می‌شود چه محلی از اعراب دارد و چه شانی از معرفت ودانش این رشته را داراست.

با اینهمه این «نسیمی» که از جماران می وزد خواهی نخواهی افکار وعقول را برخواهد انگیخت که در آنچه خود دارند تامل کنند وعیار بزنند ومقایسه بعمل آورند و ببینند تاکجای «راه» را درگذشته آمده بودند واکنون از کجا بایدشروع نمایند. انشاءا... والسلام

۱ـ کلام امام ـ دفتربیست و یکم، امیرکبیر، ص ۱۳۳ـ۱۳۲

۲ـ تنسوخ نامه ایلخانی، مقدمه ص هفت ـ هشت

۳ـ همان منبع، مقدمه، ص هشت

۴ـ همان منبع، ص یازده

۵ـ همان منبع، ص چهارده ـ پانزده

۶ـ همان منبع، ص پنجاه

۷ـ همان منبع، ص ۱۷ـ۱۶

۸ـ همان منبع، ص ۲۳

۹ـ همان منبع، ص ۳۰ـ۲۹

۱۰ـ همان منبع، ص ۳۵ـ۳۴

۱۱ـ همان منبع، ص ۴۹ـ۴۸

۱۲ـ همان منبع، ص ۷۶

۱۳ـ همان منبع، ص ۸۴

۱۴ـ همان منبع، ص ۸۵ـ۸۴

۱۵ـ همان منبع، ص ۱۲۳

۱۶ـ همان منبع، ص ۱۳۷

۱۷ـ همان منبع، ص ۲۱۰ـ۲۰۹

۱۸ـ همان منبع، ص ۲۴۴ـ۲۴۳

اخبارتصویری

با تشکر از: واحد گیرنده خبر (مؤسسه اطلاعا

پیش به سوی مرگ

چهار نفر از هفت نفر خدمهٔ چالنجر ستاد «ناسا» را برای سوار شدن به فضاپیما ترک می کنند.
این چهار نفر به ترتیب از مقابل عبارتند از:
۱ـ مایکل اسمیت ۴۰ ساله ـ کمک خلبان
۲ـ کریستا مک اولیف ۳۷ ساله ـ دومین زن مسافر و اولین اموزگاری که برای مسافرت به فضا انتخاب شده بود.
۳ـ الیسون اونیزوکا ۳۹ ساله
۴ـ گریگوری جارویس ۴۱ ساله.

این زن هم قربانی...

کریستا مک اولیف (۳۷ ساله)، اولین زن اموزگاری که در رفتن به کیهان با لباس فضانوردی عکسی به یادگار گرفته. این زن قبل از سوار شدن به فضاپیمای چالنجر یک قرار داد بیمه عمر به مبلغ یک میلیون دلار بسته بود.

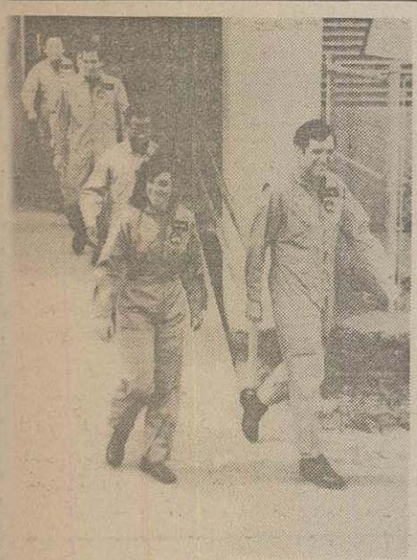

فرمانده مرگ

این هم تصویر دیگری ازخدمهٔ فضاپیمای چالنجر که ستاد عمومی «ناسا» را برای سوار شدن به «اتوبوس هوائی مرگ» ترک می کنند.
دراین عکس افراد به ترتیب عبارتند از:
۱ـ فرانسیس اسکابی ۴۶ ساله ـ فرمانده.
۲ـ جودیت رسنیک ۳۶ ساله ـ اولین مسافر زن
۳ـ رونالد مک نیر ۳۵ ساله.
۴ـ مایکل اسمیت، ۵ـ کریستا مک اولیف ۶ـ الیسون اونیزوکا
۷ـ گریگوری جارویس.
اسکابی پیشاپیش این گروه را به سوی مرگ! فرماندهی می کند.

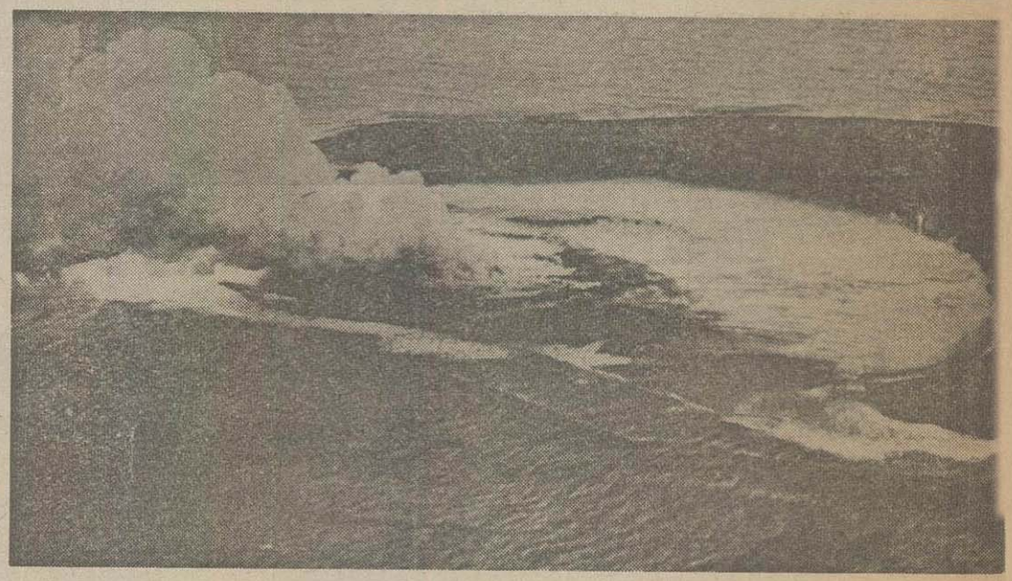

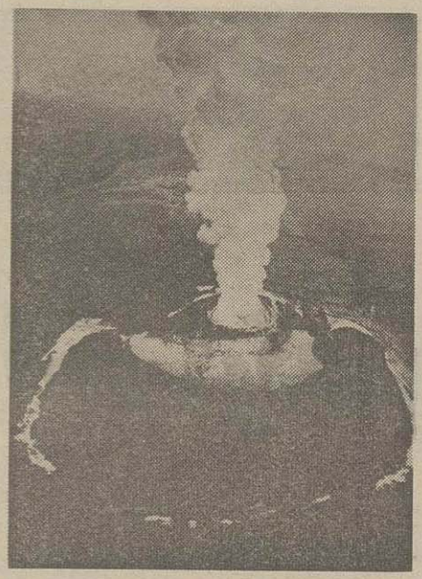

آتشفشان ژاپن

اهوجیما (ژاپن) ـ ۲۸ ژانویه
یک جزیره جدید بعلت فعالیت یک اتشفشان در اقیانوس آرام غربی در ۱۳۰۰ کیلومتری جنوب جزایر اصلی ژاپن پدیدار شده است.

این اولین آتشفشان بزرگ از ۲۷ سال پیش است که در ۲۸ ژانویه سال جاری تشکیل یک هلال از مواد خاکستری به عرض یک کیلومتر و به ارتفاع ۱۵ متر داد. این جزیره هنوز نامی ندارد. زیرا بنابر عقیدهٔ زمین شناسان موجودیت آن هنوز ناشناخته است.

اخبارتصویری

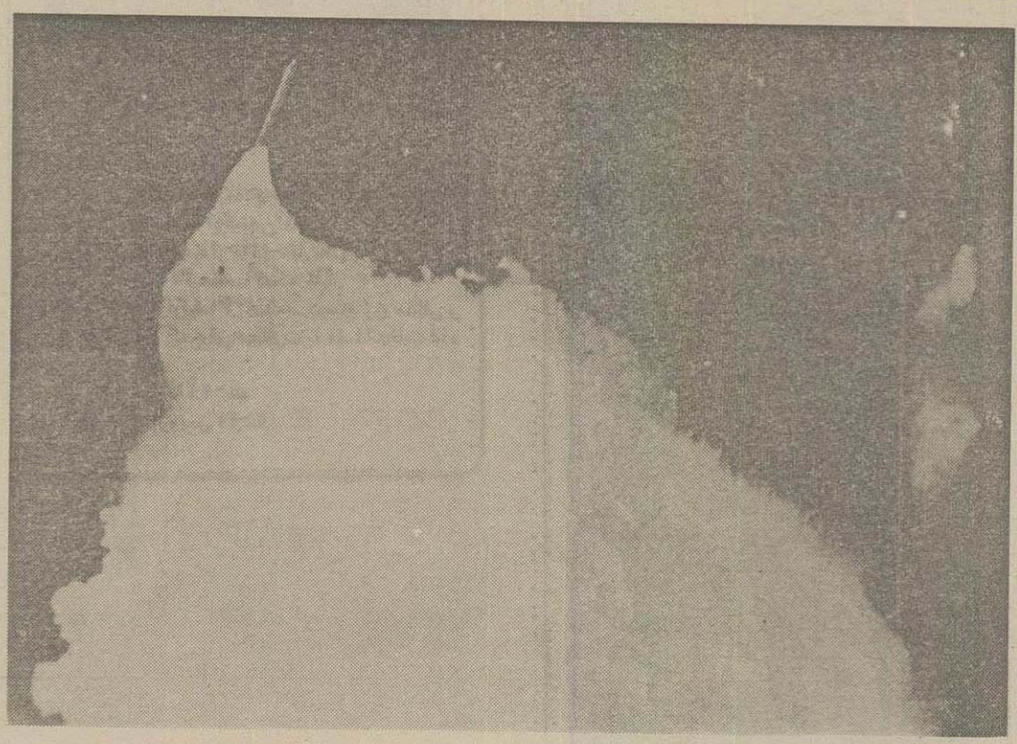

گوی آتش

کیپ کاناورال (فلوریدا) ۲۸ ژانویه ـ یکی از دوتوربین جت فضاپیمای چالنجر بعد از انفجار مسیرش را ترک می کند.

فضا پیمای چالنجر روز سه شنبه ۲۸ ژانویه ۱۹۸۶ حدود ساعت ۱۱ و ۳۹ دقیقه محلی (۱۶ و ۳۹ دقیقه گرینویچ حدود یک دقیقه و ۱۵ ثانیه بعد از پرتاب منفجر شد و هفت نفر از خدمه آن به قتل رسیدند.

چالنجر، به خاطر انفجار منبع سوخت، درست زمانیکه حدود ۲۰ کیلومتر ارتفاع گرفته بود و در مرحله صعود به طرف مدار خود با سرعت ۳۲۰۰ کیلومتر در ساعت هدایت می شد، به یک گوی حقیقی اتش تبدیل شد.

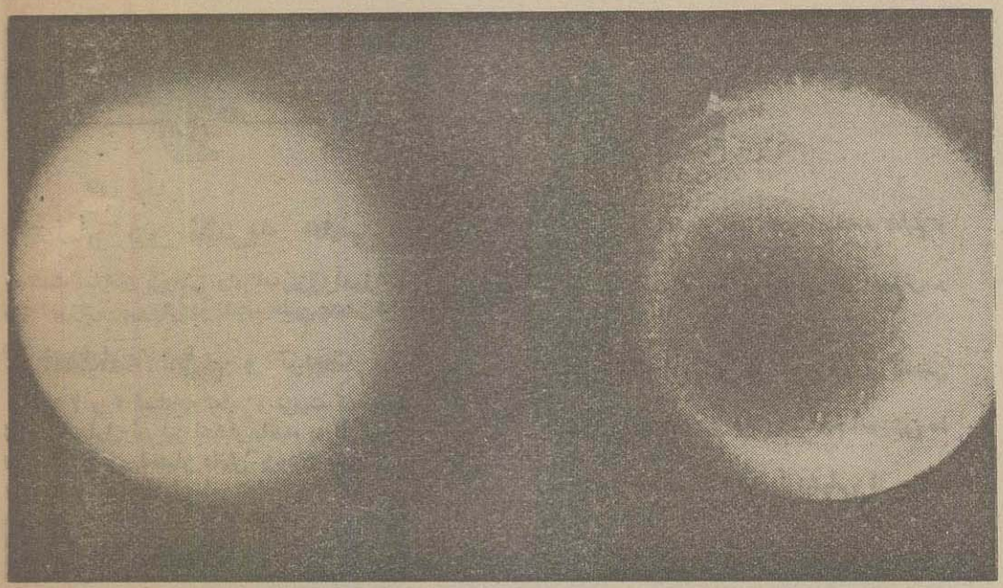

عکسهایی از اورانوس!

دراین تصویر دو عکس از اورانوس را مشاهده می کنید. این تصویر ۱۷ ژانویه ۱۹۸۶ بوسیله فضاپیمای «ویجر۲» از فاصله ۹/۱ میلیون کیلومتری سیاره اورانوس هفت روز قبل از نزدیکترین وضعیت فضاپیما نسبت به سیاره ارسال شده است.

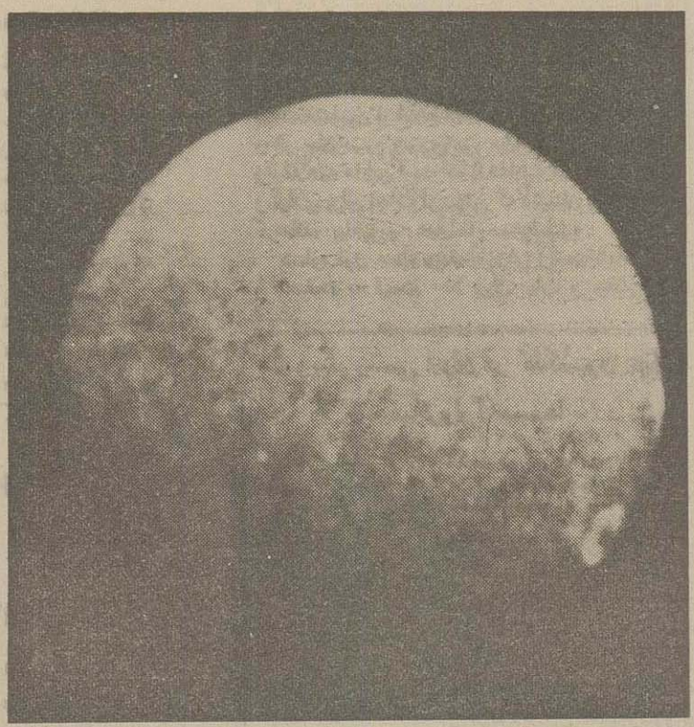

تاریکترین قمر

در این عکس آبریل تاریکترین قمر از پنج قمر اورانوس را که بوسیله «ویجر۲» ارسال شده ملاحظه می کنید.

تصویری دیگر

این هم عکسی از اورانوس از فاصله ۲/۷کیلومتر. در تصویر فوق سمت چپ نارنجی، مرکز ارغوانی روشن وسمت راست به رنگ ابی است. این عکس در ۲۴ژانویه ۱۹۸۶ توسط ویجر ۲ ارسال شده است.

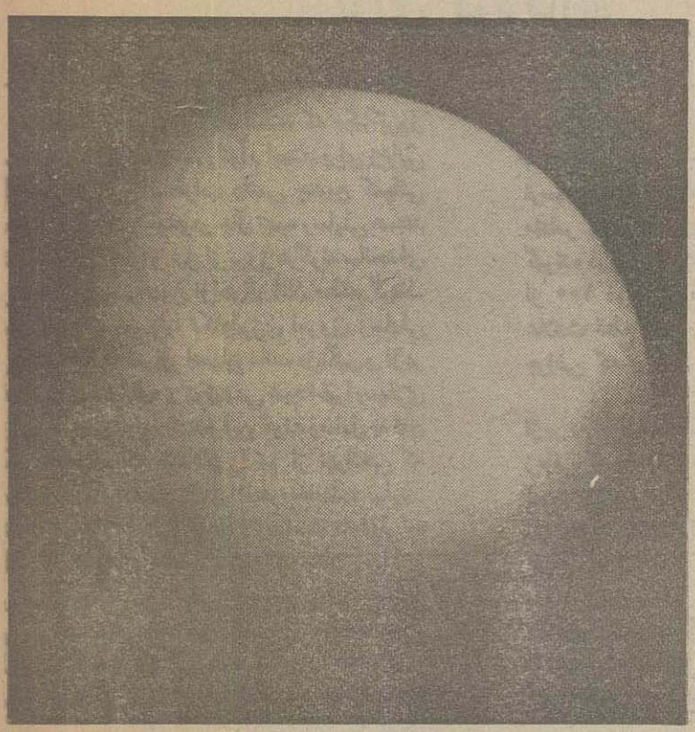

گوناگون

انتشار دو نشریه علمی

به همت سازمان پژوهش و برنامه‌ریزی آموزشی وزارت آموزش و پرورش دو نشریه علمی منتشر شد.

۱ـ فصلنامه تعلیم و تربیت

شماره ۲ و ۳ فصلنامه تعلیم و تربیت که چندی پیش شماره اول آن نیز انتشار یافته، به تازگی از چاپ خارج و در اختیار دانش پژوهان، معلمین و مربیان و دست‌اندرکاران امر تعلیم و تربیت قرار گرفته است.

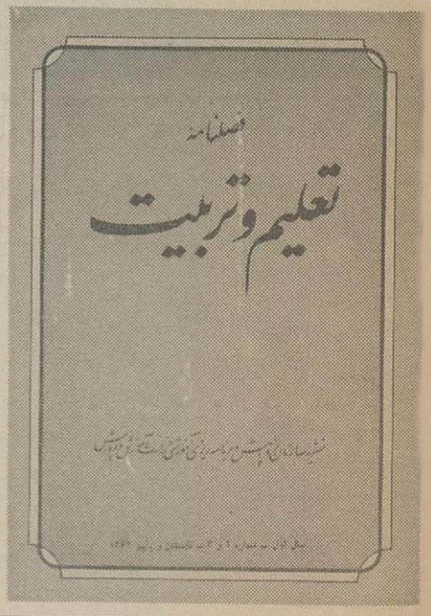

شرح برخی از عناوین این دفتر فصلنامه تعلیم و تربیت چنین است:

- درجستجوی فلسفه و اصولی از آموزش و پرورش اسلامی.
- معنی و مفهوم تربیت.
- نقش نظام آموزشی در تأمین نیروی انسانی ماهر
- جایگاه کودکان تیز هوش در نظام آموزشی ما
- اضطراب معلم
- نظرات معاصر در باره ارزشیابی از برنامه
- سمینار بین‌المللی جغرافیای جمهوری اسلامی ایران
- گزارش سی‌ونهمین اجلاس کنفرانس بین‌المللی تعلیم و تربیت ۱۶ تا ۲۵ اکتبر ۱۹۸۴.گفتنی است که شماره ۲ و ۳ فصلنامه تعلیم و تربیت در ۲۲۰ صفحه به قیمت ۱۵۰ ریال در قطع وزیری چاپ و منتشر شده است.

۲ـ رشد آموزش زیست شناسی

مجلات رشد تخصصی که با تلاش و همت سازمان پژوهش و برنامه‌ریزی آموزشی وزارت آموزش و پرورش، منتشر می‌گردد، باعث مسرت و امید شد.

انتشار اولین شماره رشد آموزش زیست شناسی خبر نوید بخشی است که بدون شك همهٔ دوستداران علم زیست شناسی بویژه دبیران، دانشجویان و مراکز تربیت معلم را بسیار کار آمد خواهد بود.

برخی از عناوین مندرج در این شماره رشد آموزش زیست شناسی به شرح زیر است:

- حیات، پدیده مورد تلاقی دیدگاههای فلسفی، علمی، احساسات عمومی و مذهبی
- دریچه‌ای بر شگفتیهای دنیای زیست شناسی

مولکولی

- پیرامون زیست شناسی طبیعت
- خاستگاههای رشد گیاهان
- فیزیولوژی گرسنگی و سیری
- ساختمان و عمل ماهیچهٔ اسکلتی
- رویدادهای زیست شناسی در آینهٔ جراید و مجلات.

در بخشی از پیشگفتار اولین شماره رشد آموزش زیست شناسی، دکتر غلامعلی حداد عادل معاون وزیر و رئیس سازمان پژوهش و برنامه‌ریزی آموزشی آورده‌اند:

«همکاران گرامی، معلمانی که افسران خط مقدم جبههٔ مبارزه با جهل و عقب ماندگی هستید، «رشد آموزش زیست شناسی» دستی است که از سوی سازمان پژوهش و برنامه‌ریزی آموزشی وزارت آموزش و پرورش، صمیمانه به سوی شما دراز می‌شود، این دست را در دست خویش با گرمی بگیرید و بفشرید....

اکنون که پس از قرنها و هزاره‌های ستم، رهبری مانند امام خمینی، با این همه ایمان و اخلاص و دانش و بینش و دلسوختگی و صمیمیت و سادگی، برای نجات مسلمین از استضعاف و عقب ماندگی بپاخاسته و در جان مردم شوری بی سابقه در افکنده است، وظیفهٔ همه ما این است که با شناخت قدر نعمت اسلام و آزادی برای نجات از جهلی که دشمنان بر ما تحمیل کرده‌اند، بپاخیزیم. همهٔ ما مسئولیم...»

شماره اول مجله رشد آموزش زیست شناسی در ۶۸ صفحه به قیمت ۱۰۰ ریال چاپ و منتشر شده است.

«راههای جدید جلوگیری از بروز حوادث برای کودکان»

مجلهٔ نیوزویک ۲۳ سپتامبر ۸۵

هر پدر و مادری آگاه است، که یک بروز سانحه‌ایی برای فرزندش توأم است. برای رهایی والدین از این اضطراب دائمی چندین کمپانی مختلف در سطح جهان در حال تهیه وسایلی هستند که به هنگام خطر و قبل از بروز هرگونه سانحه‌ای برای کودکان، والدین ازاحوال آنان مطلع گردند. همانگونه که در دنیا تکنولوژی امروز، وسایلی برای محافظت اموال آدمیان مانند دزدگیر و آژیر خطر و غیره ساخته و تولید می شود اخیرا بسیاری از کمپانیهای تولید کنندهٔ این گونه وسایل به این فکر افتاده‌اند که کودکان را نیز از سوانحی که امکان دارد برایشان اتفاق افتد محافظت نمایند. تنها یک مدت زمانی کوتاه لازم است تا طفلی به داخل آب افتاده و خفه شود و یا اینکه در خیابانی پر ازدحام گم شود. یکی از کمپانیهای سازندهٔ لوازم هشدار دهنده، کمپانی «کورتکس الکترونیک» در کالیفرنیا دستگاهی اختراع کرده است که محل کودک را در تمام مدت به والدینش اطلاع می دهد. کودک وسیلهٔ اختراعی را که در ابعاد ۲×۲ اینچ مربع ساخته شده به کمر خودمی بندد. این وسیلهٔ کوچک و کم حجم نوعی رادیوی فرستنده است یک سری علامات غیر قابل شنیدن منتشر می کند که هر ۱۲ ثانیه یکبار بوسیلهٔ گیرنده دریافت می شود و زمانی که کودک بیشتر از ۱۰۰ فوت از محل والدینش دور شود، این علامت قطع شده و زنگ خطر دستگاه به همراه چراغی که برروی آن تعبیه شده بکار می افتد.

آژیر دستگاه همچنین به محض تماس با آب یعنی زمانی که بچه در آب بیافتد نیز به صدا درمی آید. قیمت این وسیلهٔ جالب و ابتکاری که «کیدی آلرت» (kiddalevT) نامیده می شود در آمریکا به قیمت ۱۳۰ دلار در دسترس مشتریان می باشد. کمپانی کورتکس امیدوار است که مدل پیشرفتهٔ این دستگاه را که تا شعاع ۲۰۰ فوتی قادر به کار است و در یک زمان می تواند از دو بچه مراقبت کند، به زودی به بازار ارائه دهد.

نادر دهقان

عضویت رسمی ایران در کلکسیون جهانی میکروارگانیسم‌ها

سرپرست مرکز کلکسیون قارچها و باکتریهای صنعتی و عفونی ایران (وابسته به سازمان پژوهشهای علمی و صنعتی ایران) اعلام کرد در پی فعالیتهای گسترده و قابل توجه این مرکز ایران از سوی مرکز کلکسیون جهانی میکروارگانیسم‌ها به عنوان پنجاه و سومین عضو رسمی، آن سازمان پذیرفته شد.

وی ضمن اعلام این خبر افزود کلکسیون مرکز ما به نام «پرشین تایپ کالچر کولکشن» با شماره ۱۲۴ در کلکسیون جهانی ثبت شده است. همچنین مشخصات کامل میکروارگانیسم‌های موجود در این کلکسیون شامل باکتری، قارچ، و ویروسهای باکتریایی و مخمر میباشد، در سیستم کامپیوتر مرکز جهانی محفوظ و در سومین چاپ کتاب این مرکز نوشته خواهد شد.

وی افزود: ۵۲ کشور با ۳۶۵ کلکسیون در مرکز جهانی عضویت دارند و جمهوری اسلامی ایران نیز به عنوان پنجاه و سومین کشور به عضویت رسمی پذیرفته شده است.

به گزارش روابط عمومی سازمان پژوهشهای علمی و صنعتی ایران پذیرش کشور ما در این مرکز از اهمیت خاصی برخوردار است چرا که در اسیا حدود ۱۰ کشور از جمله ژاپن و تایلند و مالزی و هند و ایران کشور دیگری عضو نیست و در خاورمیانه نیز تنها مصر و ایران در کلکسیون جهانی عضویت دارند.

وی در پایان ضمن اشاره به اینکه سعی خواهد شد فعالیت‌های مرکز ایران در اینده گسترش یابد گفت: در حال حاضر بیش از ۶۰۰ نمونه میکربی در کلکسیون مرکز ما وجود دارد.

روابط عمومی و امور بین الملل
سازمان پژوهشهای علمی و صنعتی ایران

از میان نامه ها

بسم الرب الرحیم

گرامی سردبیر اطلاعات علمی،

سلام گرم مرا که امیدوارم گرمی آن، به گاه خواندن این نوشته، از این راه دور، همچنان محسوس باشد، بپذیرید.

هفت نسخه مبارك آن مجلهٔ وزین بدستم رسید و از مطالب علیا و سودمند و پر بهرهٔ آن که حاصل افاضات قلمداران و علمداران علم و فرهنگ اسلام فیاض و ایران سرافراز بود، بقدر استعداد استفاده شد. ناگفته نماند که جستجو و تلاش دیگران، برای فرونشاندن عطش علمی و فرهنگیشان، در خواندن مقالات آن مجلهٔ پربها را نیز شاهد بودم.

اگر این ناچیز را قابل دانسته وبه آشفته سخنانم وقعی گذارید، میخواهم برای آنچه که زینت بخش صفحهٔ پشت جلد شمارهٔ هشتم اطلاعات علمی بود، با نگاهی گذرا و باتوجه باختصار، دو سه موردی را باستحضار برسانم، هر چند که گفته‌های پراکنده‌ام در خور آن مجموعهٔ زیبانیست.

نخستین نکته‌ای که نظرم را جلب کرد، تیتر بزرگ و ترجمه شدهٔ اطلاعات علمی بود که متاسفانه یك حرف C آن افتاده بود و بایستی بصورت *SCIENTIFIC INFORMATION* تصحیح گردد. که این حتما از اغلاط چاپی محسوب می‌شود و تذکر آن انشاءالله مایهٔ دلخوری نباشد.(چرا که درقسمتهای دیگر اصحهٔ آن چندبار تکرار شده است.

غرض آموزش «چگونه انگلیسی نوشتن» نیست، اما مختصرا، آنچه که دراین نوشتار بشود گنجاند، اینکه معمولا در نوشتن اسامی (بالاخص فارسی و عربی) به زبان انگلیسی، بین امروزی‌ها چنین رایج است که در آغاز یکی از بخش های میانی یك کلمه در شرایطی که با حرف صدا داری شروع شود و حرف ماقبل آن، یا به عبارتی آخرین حرف از بخش قبل نیز حرفی صدادار یا باصطلاح از *Vowels* باشد، درچنین جایی، از آپستروفی که نشانه مکث و توقف کوتاهی باشد، استفاده می‌گردد. علاوه براین، آنجا که در زبان فارسی، صفت و موصوف یا مضاف و مضاف الیه با کسره‌ای بهم مرتبط می‌شوند وخاصا آنجا که این کسره، در تلفظ هم نقش مهمی را ایفا میکند، معمول است که آنرا بصورت ـ e ـ ذکر کنند.

دراین شرایط و طبق چنان فرمولی، بهتر خواهد بود اگر *Ettela'at - e - Elmi* بصورت *Ettelaate Elmi* درج گردد.

دیگر نکته اینکه در حقیقت واژهٔ «اطلاعات» در اینجا «اسم» است، پس با شرط *(Ettela'at):noun* دیگر لزومی به ترجمهٔ آن بصورت *information* نیست. دراصل منظور یکی از چندین نشریه‌ای است از سری نشریات موسسه اطلاعات که خاصا علمی است.

اجازه بفرمائید اینطور مثل بزنم که فرض شود نام مجله‌ای کیهان باشد مثل کیهان (روزنامه)، کیهان فرهنگی، کیهان ورزشی، کیهان بچه‌ها و... آیا صحیح خواهد بود اگر همهٔ اینها را، به صورت *«The UNIVERSE» (newspaper)*

«CHILDREN'S COSMOS"(or SKY)

«Cultural World»

«Sporting / Athletic Space»

با فراوان صورتهای ممکن دیگر ترجمه کنیم؟ آیا منظور «عالم» «دنیای فرهنگی»، «فضای ورزشی»، «آسمان بچه‌ها» و...و...و... است یا مجله‌ای بنام کیهان که درزمینه‌های مختلف چاپ می‌شود؟ نهایتا آنکه *«SCIENTIFIC ETTELA'AT»* ویا بعبارتی مشروح‌تر: *«ETTELA'AT - e - ELMI»*

Scientific Journal of Ettela'at Group / stblsh. معقول‌تر بنظر خواهد رسید،گرچه *Scientific Infmtio.* در هرحال می‌تواند نشانگر مجله‌ای باشد با محتوای علمی، که اطلاعات علمی بدست می‌دهد، اما به عقل ناقص این قاصر گمان ندارم مناسب اینجا باشد چون اصل مطلب چیزیست علیحده.

علی ای حال من که باشم که ایرادگیر آن مجلهٔ پربار گردم و علی التحقیق مترجم آن نوشتار یا در ضیق وقت قرار داشته‌اند یا اینکه تعجیل در به زیر چاپ فرستادن، باعث این کدورتها شده است و اگرچه اختصاص دادن صفحهٔ پشت جلد به این امر، خود کاریست زیبا و در خور تقدیر، لکن اینها مواردی بود که تذکر آنها را برخود فرض دانستم.

مع الوصف حال که زحمت افزا شده‌ام، اجازهٔ دیگری میخواهم تا تذکری دربارهٔ ترجمهٔ «نظری به دانشگاه» هم داشته باشم. دو عبارت «دانشگاه دریك نظر» (بایك نگاه یا یك نگرش) و «نظری به دانشگاه» از لحاظ معنای ظاهری یکسانند، اما یك مترجم در نظر میگیرد که آیا دریك زبان بیگانه، این جابجائی تاثیری برمعنای عمقی نیز خواهد داشت یا خیر؟

درنظر خواننده، تجسم مقاله ای که عنوان آن نظری به دانشگاه باشد، چنین است که دراین مقاله یکی از مسائل دانشگاه و یا یکی از موضوعات مربوط به آن بررسی می‌شود، حال آنکه تیتر «دانشگاه دریك نظر» انسان را به این فکر سوق می‌دهد که اینچنین مقاله‌ای باید تمامی جوانب مسائل مربوط به دانشگاه را دریك نظر و به دیگر کلام، بطور چکیده در برمیگیرد.

لهذا وباتوجه به آنچه که از مضمون مطلب آن مقاله وسخنرانی استنباط می‌شود، بسیار مطبوع خواهد بود اگر عبارت: *University at a glance*

بصورت: *Aglance at the university* درآید تا از هرگونه اشتباهات محتوایی نیز خارج گردد.

خدای منان همهٔ آنهائی را که پای به راه تزاید میزان علوم ملت رنجدیده میهن اسلامیمان می‌گذارند و شما را که طلایه دار آنهائید، موفق بدارد و بارهنمائیها و نعمات روز افزونش تائید کند. شماهایی که دراولین شمارهٔ ویژه نامه خود، باکمال تواضع و فروتنی پذیرای انتقادات بوده‌اید.

مسئلت دارم اگر براین بنده خطایی است، منت بگذارید و با توضیح آن مرا از اشتباهم برهانید.

در پایان بگویم بسیاری از مطالب نشریه‌تان که با اغراق نگویم از الف تا یای آنرا مرور میکنم، بحدی جالب نظر است که به قول معروف مرا در شبهای تنهایی از رنج بی کسی و از فقر جهل میرهاند.

چقدر پسندیده خواهد بود اگر با میدان دادن به جوانان محصلمان وارائه مطالب غیر تخصصی برای آنها (برای مثال در چند صفحهٔ منفك) ذهنشان را با مسائل علمی خارج از کتابهای درسی آشنا کرده و مستعد و تشویق شده برای پویش بار بیاوریم واین اجری والا خواهد داشت. ان شاء الله صفحهٔ کاغذ، مجال درددل با آشنا را نمیدهد. مجله‌ای دارید که برای حسن ختام صحبتم، در وصفش این شعر زیبای شیخ اجل را بیاورم:

سعدیا دیدن خوبان نه حرامست ولیکن
نظری گر بنمایی، دلت از کف برباید

قلب امام زمان (عج) از ما همه خشنود ـ توفیق همارهٔ همیاتان.

کرمان ـ بهمن ماه سال ۶۴

دبارتمان زبانهای خارجه ـ م. ر. مهدی

vors in Islam

بسمه تعالی
برادر گرام جناب آقای علی منتظری

سلام، بعرض میرساند که در آخرین نشریهٔ اطلاعات علمی (سال اول ـ شمارهٔ هفتم ـ پنج شنبه ۲۶ دی ۱۳۶۴) مقاله‌ای گردآوری و ترجمه شده بوسیلهٔ آقای زرژ بقوزیان بچاپ رسیده بود تحت عنوان «ایمنی درمانی، روش نوین در درمان سرطان». در این مقاله در مورد نقش لنفوکاینها بخصوص کشف ماده‌ای بنام اینترلوکین ـ۲ (Interleukin-2) مطالب جدید و جالبی گردآوری شده بود که از نظر دانشجویان بخصوص اینجانب جالب و مطالعه آمیز بود.

اینجانب محمدعلی پهلوانی دانشجوی سال آخر دکترا (Ph. D.) در دانشگاه Illinois State University در دپارتمان بیولوژی و همچنین شیمی مشغول مطالعه وتحقیق در قسمت Immunogenetics و Immuno Chemistry میباشم. مطالعه و تحقیقات من در قسمت لنفوکاینها، بخصوص اینترلوکین ـ۲ (IL-2) و اینترلوکین ـ۳ (IL-3)و اینکه چه نقشی در سیستم ایمنی و چه تأثیری در کنترل پیری دارد میباشد. تیم تحقیقاتی این دانشگاه به سرپرستی دکتر ریچارد سون Dr. Richardson (استاد بیوشیمی)، شامل دکتر چانگ Dr. Cheung (استاد ایمینولوژی)، دکتر لي Dr. Li استاد ژنتیك ملکولی، و خود اینجانب میباشد که با تعیین مالی از طرف **National Institute of Health** و همچنین (NIA) **National Institute of Aging** در حال مطالعه و تحقیق در جنبهٔ **Expression of interleukin - 2 mRNA as a function of Age.** میباشیم

بدینوسیله اینجانب لازم دانسته که برای کسب اطلاع جهت انتشار مقاله‌ای در مورد فوق در مجلهٔ اطلاعات علمی با جنابعالی تماس حاصل نموده. لذا خواهشمند است که در مورد مواد لازم جهت ارسال مطالب برای شما با اینجانب به آدرس زیر مکاتبه فرمائید.

با تقدیم احترام: محمدعلی پهلوانی

Mohammad A. Pahlavani

Dept. of Biological Sciences

IllinoisState University

Normal, IL61761

U.S.A

توضیح ضروری

برای چندمین بار به اطلاع خوانندگان گرامی «اطلاعات علمی» می‌رسانیم که: «اطلاعات علمی» ضمیمه روزنامه منتشر میشود بنابراین کلیه عزیزان که خواستار دریافت «اطلاعات علمی» شماره‌های گذشته باشند فقط از طریق نمایندگی شهرستانها می‌توانند اقدام کنند. لذا از کلیه این عزیزان خواستاریم که از ارسال هرگونه تمبر باطل نشده و یا نامه در این مورد به دفتر اطلاعات علمی جدا خوداری نمایند.

* مطالب شما دریافت شد.

* تهران: دکتر احمد کتابی، دکتر صمد اورنگی، مهندس علیرضا آقایی میبدی، حسین علیزاده غریب (دانشجوی پلی تکنیک)، حاج نصرت الله فخیمی ، مهدی محسنیان راد.
* تبریز: محمد جعفر دستمالچی
* تبریز: احمد سلامت راد
* شاهرود: اکبر خداپرست حقی
* گنبد: نازمحمد ارازنیازی
* اصفهان: مسعود رحیمی فر
* آستارا: لطیف حمید پورزارع

* نامه های شما دریافت شد

* ساری: عباس شفقی
* آمل: علی اصغر بابائی
* مشهد: داود شفیعی، پروانه
* باسمنج: محمد فرج پور
* قائم شهر: حمید خانی دارابی
* اهواز: پرویز آقانیا، حسن محسنی زاده، عبدالرسول
* تهران: قربانعلی مهاجری، فرزام نیا، نداتورانی. علیرضا امیرفخریان
* اراک: محمد حیدری
* اندیمشک: علی رحم ترابی
* گنبد کاوس: جمال ریاضی
* تنکابن: حسن میرچی
* مشهد: محسن کاظمیان
* ارومیه: مجید خیری
* تهران: مردان سروانی ـ دکتر پرویز اشراقی
* شیراز: محمدصادق قطب‌ابادی
* رشت: افشین کوچک‌زاد

SciENTiFic Journal
Of Ettela'at Newspaper

Ettela'at-e-Elmi

V01.1 - NO.10 - Feb.27'1986

■ ThE COMPLETE WORKS
The Aspect of humanity's progress
Dr. J. Ariyali
■ MEDICAL SCIENCES:
The Epidemiology and Control of Common disease Between human and animal
Dr.E. MajdzadEH
The Proccess of disease and theClinical signs of «AIDS»
G.Boghosian
■ BASIC SCIENCES:
Review of current concepts of molecular genetics
Dr. M. R. Nori Daloli
The new things in natural sciences
■ TECHNOLOGY and ENGINEERING:
Natural Gas
A.R. AGhaii M. Engineer
The High quantity of getting more oil from strors.
M. Emami
■ HUMANISTIS KNOWLEDGES:
The essence movement
Dr. R. Nejadsalim
■ BOOK
TANSOKH NAM—E ELKHANY
F. Haghshenas
■ PICTURAL NEWS
■ VARIOUS
■ WITH FAMILIAR ADDRSSEES

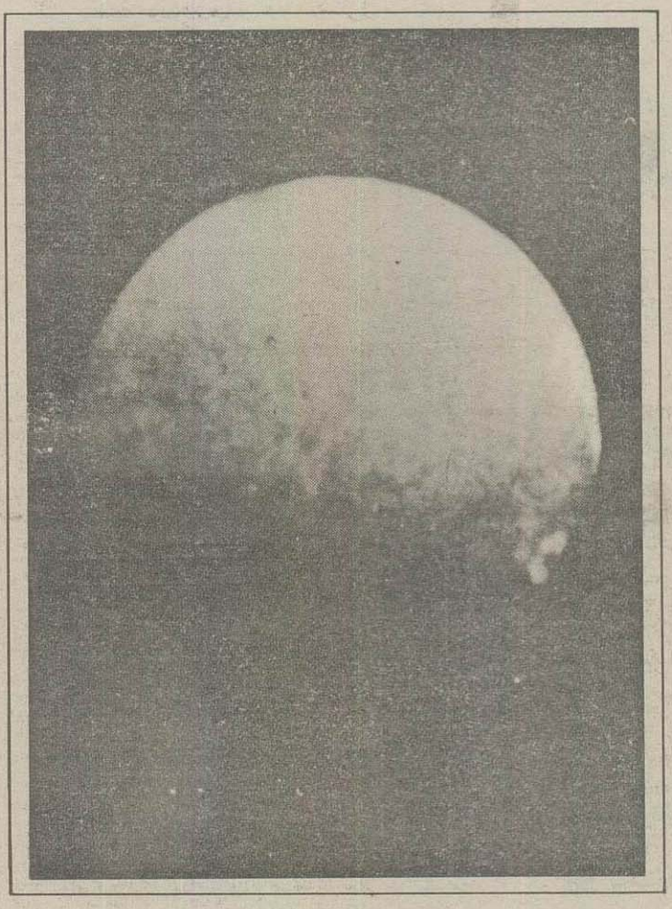

اطلاعات مازندران

پنجشنبه ۱۸ اسفندماه ۱۳۶۴ ـ ۱۷۸۴۶

پیکر پاک شهید رزاقی باشکوه فراوان در تنکابن و را مسر تشییع شد

در صفحه ۴

روشن شدن وضعیت مالکیت زمین در گنبد، دلگرمی و پشت کار بیشتر کشاورزان را درپی خواهد داشت

۱۲۰ هکتار زمین در گنبد از فئودالهای غاصب، پس گرفته شد

★ فرماندار گنبد: با سپردن کارمر تعداری به‌مردم و انجام کارهای ترویجی، می‌توان مشکل کمبود علوفه در منطقه را حل کرد

امید است مجلس شورای اسلامی و شورای نگهبان، قوانینی را در رفع مشکلات مالکیت به تصویب برسانند تا براساس آن، زارعین بتوانند با دریافت سند مالکیت، در چارچوب شرح مقدس اسلام، حقوق از دست رفته خود را بازیابند

درصفحه ۴

دبیرستان طالقانی برسکوی قهرمانی مسابقات والیبال آموزشگاههای بابل ایستاد

درصفحه ۲

به منظور تشویق کشتکاران سویا و آفتابگردان

قیمت خریددانه‌های روغنی، افزایش یافت

قیمت خرید سویا کیلوئی از ۶۰ ریال به ۷۲ ریال و آفتابگردان از ۸۵ ریال به ۱۰۵ ریال ترقی کرد

مدیر عامل شرکت سهامی توسعه کشت دانه های روغنی کشور: میانگین بازده تولید سویا در مازندران، بین ۱۷۰۰ الی ۱۸۰۰ کیلو گرم در هکتار است

در صفحه ۳

در مسابقات کشتی ٤ جانبه بزرگداشت خاطره مرحوم فضل‌الله‌پور

۶۵ دانش آموز کشتی گیر در بابل دست و پنجه نرم کردند

درصفحه ٤

در یک دیدار دوستانه در مجموعه ورزشی شهید وطنی قائمشهر

تیم فوتبال منتخب مازندران، ۵ بار دروازه تیم منتخب پاکستان را گشود

در صفحه ۳

رئیس بهداری و بهزیستی کردکوی در گفتگو با «اطلاعات»:

بیمارستان ۶۰ تختخوابی کردکوی بزودی آماده بهره برداری میشود

در صفحه ٤

مسئول عقیدتی ـ سیاسی هنگ ژاندارمری گرگان در گفتگو با «اطلاعات»:

صلاحیت افراد گشت جندالله نیز باید همانند سایر پرسنل ژاندارمری، به تأیید ادایره عقیدتی ـ سیاسی و حفاظت برسد

حجت‌الاسلام رحیمی مسئول عقیدتی ـ سیاسی هنگ ژاندارمری گرگان در گفتگو با خبرنگار اطلاعات: این دایره در بالا بردن سطح فرهنگ و ارشاد پرسنل موفقیت چشمگیری بدست آورده است

گرگان ـ خبرنگار اطلاعات:

حجت‌الاسلام حاج ابوالقاسم رحیمی مسئول عقیدتی ـ سیاسی هنگ ژاندارمری گرگان، دریک مصاحبه اختصاصی با خبرنگار اطلاعات در این شهر، به سئوالاتی پاسخ گفت.

وی ابتداء گفت: چهره ژاندارمری قبل از انقلاب با امروز اصلا قابل قیاس نیست. زیرا ژاندارمری گذشته در خدمت طاغوت بود، ولی الان در خدمت خدا و مردم است. پرسنل ژاندارمری دیروز اکثرا برحسب پیروی از فرماندهان خود در خدمت بیگانگان بودند و از خود هیچ اختیاری نداشتند، اما الان در خدمت اسلام هستند و برای مملکت خود خدمت میکنند و امروز می‌بینیم که ژاندارمری یکی از پایگاههای مسلم دین و تقوا است.

مسئول عقیدتی ـ سیاسی هنگ ژاندارمری گرگان در رابطه با عملکرد این نیرو گفت: اگرچه امروز نیروهای مسلح ژاندارمری علاوه بر نگهبانی از مرزها و مبارزه بی‌امان با سودگران مرگ، با اهداء صدها شهید و مجروح همراه با دیگر رزمندگان اسلام در خط مقدم جبهه با دشمنان اسلام در حال مبارزه هستند، اما درعین حال پرسنل ژاندارمری از محروم‌ترین اقشار جامعه ما نیز محسوب می‌شوند و هنوز دو سوم آنان بعد ازسال‌ها خدمت، فاقد منزل شخصی هستند و این از نظر مسئولین پوشیده نیست وجادارد از سوی دولت اقداماتی در این رابطه برای این قشر محروم صورت گیرد

حجت‌الاسلام رحیمی در رابطه با گشت جندالله ژاندارمری در منطقه گفت: گشت جندالله ژاندارمری در از بین بردن فساد اجتماعی نقش بسیار مهمی را در منطقه ایفا کرده است. زیرا این گشت تاکنون توانسته باتلاش بی‌امان خود در جاده‌ها و اطراف شهرها، ریشه فساد را بخشکانند. البته لازم به تذکر است که مسئولین مربوطه باید برای بازدهی بیشتر در تعیین افراد گشت جندالله دقت و بررسی‌های بیشتری به عمل آورند تا دچار مشکلات نشوند. البته در این رابطه طرحی در دست اجرا است که صلاحیت افراد گشت جندالله همچون سایر پرسنل ژاندارمری از نظر دایره عقیدتی ـ سیاسی و حفاظت تائید شود.

حجت‌الاسلام رحیمی در زمینه مسئولیت عقیدتی ـ سیاسی گفت: این دایره برحسب رسالتی که دارد در بالا بردن سطح فرهنگ و ارشاد پرسنل تلاش می‌کند و در این زمینه تاکنون با کمک روحانیون آگاه منطقه، موفقیت چشمگیری نیز بدست آورده‌است و در این رابطه جزواتی از طریق آموزش اداره عقیدتی ـ سیاسی ژاندارمری در اختیار دایره عقیدتی ـ سیاسی هر منطقه قرار گرفته تا در امر آموزش از آنها استفاده شود. البته موفقیت در این امتحانات با نمرات عالی در ترفیعات پرسنل ژاندارمری بسیار موثر است.

وی گفت: ما فعلا مشکلی نداریم و اگر هم مشکلاتی وجود دارد، از آنجایی که مشکلات دولت از مردم جدا نیست، لذا برای بدست آوردن پیروزی نهائی لازم است همه باهم به این مشکلات تن دردهیم و این مساله آسان نیست، مگر با صبر و استقامت و ثبات قدم که امروز ملت ما از این حیث در دنیا به عنوان یک ملت مقاوم سربلند نمونه است.

وی درپایان گفت: ژاندارمری امروز چه از نظر عقیدتی ـ سیاسی و چه از نظر آگاهی در زمینه مسائل دینی و شرکت در جبهه‌های نبرد نور علیه ظلمت، سرفراز بیرون آمده است و با اتکاء به این مسئله، میرود تا با همیاری دیگر رزمندگان اسلام، این جنگ نابرابر را به نفع همه مستضعفان جهان پایان دهد.

باتلاش مربی سابق تیم کشتی نوجوانان ساقیکلایه

کشتی گیران عباس آباد در ۶ وزن مسابقات کشتی منطقه یك مازندران، مقام نخست را بدست آوردند

در صفحه ۲

به‌علت نداشتن بودجه، عملیات تکمیلی ساختمان مجتمع علوم دینی امام جعفر صادق(ع) نکا به تأخیر افتاده است

درصفحه ٤

آیت‌الله صادقی سرپرست مجتمع علوم دینی امام جعفر صادق(ع) نکا هنگام گفتوگو با خبرنگار اطلاعات

رئیس سازمان تامین اجتماعی آمل در نشستی با خبرنگار اطلاعات:

در بعضی از بیمارستانهای قراردادی آمل، از بیمه‌شدگان بیش از تعرفه تعیین شده هزینه درمان دریافت می‌کنند

در صفحه ۳

★ سازمان تامین اجتماعی آمل زمانی می‌تواند اصل ۲۹ قانون اساسی را به اجراء درآورد که همکاری کارفرمایان درهرشرایط شامل حال سازمان شود

برادر نصرالله علیزاده

سرپرست کمیته‌های انقلاب اسلامی مازندران در یک مصاحبه مطبوعاتی:

برای مبارزه با فساد و مواد مخدر دولت باید طرح‌های ضربتی پیاده کند

حجت‌الاسلام یوسفپور

در صفحه ۳

مدیر کل حفاظت محیط زیست مازندران در مورد تخریب انارستان شبه‌جزیره میانکاله، هشدار داد

۲۲۰۰ هکتار از انارستان شبه‌جزیره میانکاله توسط افراد سودجو، به شنزار تبدیل شده است

انارستان میانکاله با داشتن ۱۰ هزار قرقاول و ۲ هزار دراج، بالاترین رقم قرقاول و دراج کشور را در خود جای داده است.

ساری ـ خبرگزاری جمهوری اسلامی: شبه جزیره میانکاله و خلیج گرگان پناهگاه پرندگان مهاجر و بومی و همچنین جنگل منحصر بفرد انار آن، باید از خطر تجاوز و تخریب در امان بماند.

مدیر کل حفاظت محیط زیست مازندران، در گفتگوئی باخبرنگار خبرگزاری جمهوری اسلامی، گفت: حفاظت از شبه‌جزیره میانکاله و خلیج گرگان، بخاطر موقعیتهای استثنائی و منحصر بفرد آن، اهمیت ویژه‌ای دارد.

وی افزود: سراسر شبه جزیره میانکاله راکه ۳۴ هزار هکتار مساحت دارد، جنگل انار پوشانده وجالب توجه است که‌این جنگل، روی پوشش خاکی به ضخامت یکسانتی‌متر تشکیل شده که در نوع خود در دنیا بی‌نظیر است وجای بسی تاسف است که ۲۲۰۰ هکتار ازاین جنگل، بمنظور کشت هندوانه توسط افراد منفعت طلب، تخریب شده وچون پوشش خاک مفید برای کشاورزی، تنها یکسانتی‌مترضخامت دارد، پس از برداشت یکبار محصول دیگر بهیچوجه قابل کشت نبوده وبه شنزاری برهوت تبدیل شده است.

وی اضافه کرد: خطر دیگری که انارستان میانکاله ومناظر بدیع آنرا تهدید میکند، چراندن غیر مجاز دام دراین منطقه است.

مدیرکل حفاظت محیط زیست مازندران، همچنین اظهار داشت: انارستان میانکاله با داشتن ده هزار قرقاول و دوهزار دراج، بالاترین رقم قرقاول و دراج کشور رادر خودجای داده است وسالانه قریب یک میلیون پرنده مهاجر مانند اردک سرسبز، خوتکا، چنگر، قو، غاز، فلامینگو، تنجه، اردک سرحنائی، اردک اره‌ای و پلیکان ازنیمه‌های پائیزه دراین شبه جزیره گرد میایند وازآنجا بین آب‌بندانهای سراسر استان، پخش میشوند واز اوایل فروردین برای تخمگذاری تدریجا به زادگاههای خود یعنی کشورهای واقع درشمال ایران، مثل شوروی و کشورهای اسکاندیناوی باز میگردند.

این پرندگان، تنظیم کننده اکوسیستمهای زراعتی هستند ودر جاهائی که‌این قبیل پرندگان تجمع دارند، حشرات وکرمهای مضر کشاورزی ریشه‌کن میشوند و از فضولات آنها، کود طبیعی برای زمین حاصل میشود. بنحوی که کشاورزان نیازی به استفاده از سموم نباتی و کودهای شیمیائی پیدا نمیکنند.

وی گفت: خطری که نسل این پرندگان را تهدید میکند، صید بی‌رویه این پرندگان بخصوص صیدباتور است. در صورتیکه پناهگاه این پرندگان مهاجر در شبه جزیره میانکاله مورد دست‌اندازی و تخریب قرار نگیرد و همچنین درشکار این پرندگان، جانب اعتدال رعایت شود، میتوان ازاین پرندگان سالانه ۶۰۰ تن گوشت بدست آورد که‌این رقم، از مجموع گوشت مرغ تولیدی در استانهای کرمان ولرستان بیشتر است

نامه به اطلاعات مازندران

گروهی از مردم به علت نداشتن آگاهی از مسائل محیط زیست، با دست خود به نابودی جنگلها کمك می‌کنند

از: قدرت‌الله ایاز
سرپرست تحقیقات اداره کل حفاظت محیط زیست مازندران

پارکهای ملی ومناطق حفاظت‌شده، بدلیل داشتن ویژگی‌های استثنائی و تنوع گونه‌های گیاهی‌وجانوری، بهترین نمونه‌های بکر ودست‌نخورده جهت‌مقایسه‌تطبیقی بامناطقی هستند که‌مورد تجاوز انسان قرارگرفته است. پارکهای ملی، ازمناطق وسیعی که‌ازیک یاچنداکوسیستم که‌بوسیله انسان تغییرات محسوسی درآنها بوجودنیامده است وتاحد زیادی دست نخورده باشد، تشکیل شده و بدلیل داشتن اهمیت ملی ـ فرهنگی ـ زمین‌شناسی ـ ژئومورلوژیکی ـ زیبائی خاص منطقه ویا بخاطر گیاهان وحیوانات کمیاب ودر حال انقراض حفاظت می‌شوند و دارای ارزشهای علمی ـ آموزشی ـ اقتصادی ـ فرهنگی و تفرجگاهی هست و کانونی است جهت استفاده عمومی، که درآن مردم ضمن استفاده از امکانات تفرجگاهی، می‌توانند باارزشهای معنوی طبیعت از طریق آموزشی و ارشاد آشنا شوند. چراکه حفظ وحمایت از منابع طبیعی ومحیط زیست وظیفه عمومی تلقی‌گردیده وباید همه‌افراد ملت در راه حفظ وحراست از منابع طبیعی وملی خود بکوشند، وتنها ازطریق بهره‌وری معقول ازمنابع ملی و طبیعی کشور است که می‌توان در راه حفظ تعادل محیط ومناسبات محیط زیست گام‌برداشت وهرگونه بهره‌برداری وبهره‌وری غیراصولی ونامعقول وعجولانه باعث وارد آوردن خسارات جبران‌ناپذیری به‌محیط‌زیست خواهدشد. به‌همین منظور طرحهای تجهیز وبهره‌وری معقول ازمنابع طبیعی کشور بصورت ملی یااستانی در بعضی ازپارکهای ملی، جهت بالابردن امکان استفاده‌های چندجانبه‌ازطبیعت ونیز فراهم کردن امکانات آموزشی، بمنظور بالا بردن سطح دانش‌زیست محیطی مردم‌وآشنا کردن آنهابا اهداف سازمان حفاظت محیط زیست بمرحله‌اجراء درآمده است. البته بهتر است دراین رابطه قبلا از طریق همه‌پرسی و بررسی‌های همه‌جانبه ویا درنظر گرفتن مسائل اجتماعی ـ اقتصادی وفرهنگی منطقه ونیزنیازجامعه، تجهیزات واقدام مورد نیاز دقیقا موردمطالعه قرار گیرد. ضمن‌اینکه‌هرگونه توسعه درمناطق تفرجگاهی نیز باید در حد ظرفیت آن مناطق باشد، بطوری‌که باعث برهم زدن تعادل اکولوژیکی آن منطقه نشود، ایجاد مناطقی تحت عنوان تفرجگاه و کمپینگ بمنظور اقامت شبانه در پارکهای ملی و احداث مراکز فعالیتهای تفریحی سالم وهمچنین برپائی نمایشگاه وموزه حیات وحش‌درپارکهای ملی می‌تواند ضمن بوجود آوردن محیطهای سالم جهت گذران اوقات فراغت مردم دارای ارزشهای آموزشی نیز باشند وباایجادمراکزسمعی وبصری دراین مناطق و نمایش فیلمهای زیست محیطی می‌توان همگان‌را بااهداف سازمان آشنا کرد ومردم‌را در راه حفظ وحمایت از منابع طبیعی وملی کشور ترغیب نمود. چراکه امروزه مردم بعلت آگاهی نداشتن ازمسائل محیط زیست، بادست خود به‌نابودی جنگلها ومنابع طبیعی کمک می‌کنند وهرساله دراثر دخالت نادرست انسان و عوامل طبیعی، سطح وسیعی ازپوشش طبیعی‌وحیات‌وحش ازبین می‌رود، در طرحهای تجهیز وبهره‌وری پارکهای ملی می‌توان با پیش‌بینی مسیرهائی درداخل محیطهای‌طبیعی وزیستگاه‌های‌مختلف بطوری که باعث برهم‌زدن تعادل حیاتی اکوسیستم وبرهم خوردن آسایش حیات وحش منطقه نشود، مردم را بهمراه راهنما ومفسر طبیعت پیاده ویا بوسیله خودروهائی که بدین منظور درنظر گرفته خواهد شد، ازنزدیک باحیات وحش منطقه وزیستگاههای مربوطه آشنا کرد واهمیت ضرورت وجود پارکهای ملی ومناطق حفاظت شده را برای آنان توضیح داد.

به‌امید روزی که عامه مردم بامشارکت سازنده خود درراه رسیدن به‌یک جامعه زیبا وبدور از آلودگی، خود حافظ ونگهبان میراث گرانبهای منابع ملی باشند.

تدریس خصوصی درمنزل شما ابتدائی ـ راهنمائی ـ دبیرستان تلفن ساری ۹۹۶۵۴ آ ـ ش ۷۳۵۲

حبهه و مردم

ارسال هدایای مردم ایثارگر مازندران به مناطق جنگی، در ابعاد گسترده‌ای همچنان ادامه دارد

ساری ـ خبرنگار اطلاعات: دربی کمکهای بیدریغ امت شهیدپرور مازندران به جبهه‌های جنگ، کمکهای مردم حزب‌الله شهرهای تنکابن، نشتارود، نور، شیرگاه، چالوس، قائمشهر، بابلسر، نکا، بهشهر و ساری توسط ستاد پشتیبانی جنگ جهاد سازندگی مازندران به جبهه‌های نبرد حق علیه باطل ارسال شد. هدایای ارسالی مردم شهرهای مازندران به جبهه‌های جنگ به شرح زیر است: ۹۹۸۱ کیلو برنج، ۲۲۳۵ کیلو سیب‌زمینی، ۱۹۵۵ جعبه مرکبات، ۱۱۲۰ کیلو مربا، ۱۰۳۰ تخته پتو، ۹۲۰ کیلو گندم، ۸۱۳ کیلو قند و چای‌وشکر، مقدار زیادی صابون و پودر رختشوئی، ۵۷۳ عدد گونی‌خالی، ۳۳۵ کیلو آرد، ۳۰۷ کیلو سیر و پیاز، ۵۱۷ قوطی کمپوت و کنسرو، ۳۳۱ دست‌لباس گرم، ۱۸۲ جفت کفش، ۸۸ عدد جارو، ۴۵ شیشه ترشی، ۵۳ کیلو نمک و دیگر مایحتاج رزمندگان اسلام از قبیل: چراغ‌والور، پاکت‌نامه، موتورسیکلت یاماها ۱۲۵، لوبیا، بیل، جیب‌خشاب، کوله پشتی، قمقمه، چادر گروهی، مسواک، بالش، جاجیم، گردو، نان‌محلی، حلوا، بیسکویت، نخود، لوبیا و مایع ظرفشوئی.

همچنین از سوی ستاد پشتیبانی جنگ جهادسازندگی استان مازندران هدایای دیگر مردم همیشه در صحنه مازندران توسط ده کامیون و کامیونت به جبهه‌های جنگ حق علیه باطل به شرح زیر ارسال شد:

۱۱۰۲۰ کیلو برنج، ۴۵۰۰ کیلو آرد، ۱۲۰۰ تخته پتو، ۲۷۵ جعبه پرتقال، ۲۴۲ کیلو سیر، ۱۸۶ کیلو سیب زمینی، ۱۷۰ قوطی کنسرو و کمپوت، ۳۲۰ عدد گونی خالی، ۸۰ کیلو پیاز، ۱۲ عدد منبع آب، یک خاور هیزم و ۵۷ کارتن مربا و ترشی.

اعزام نیرو

● به گزارش واحد مرکزی خبر ساری، گروهی از رزمندگان سلحشور اسلام که در عملیات والفجر مجروح شده و در بیمارستان امام خمینی بهشهر بستری بودند، پس از معالجه کامل جهت ادامه نبرد با مزدوران بعثی، عازم جبهه‌های نبرد حق علیه باطل شدند.

همچنین گروهی از برادران پاسدار سپاه پاسداران انقلاب اسلامی شهرها و بخشهای مازندران، از طریق مرکز اعزام نیروی سپاه ناحیه استان واقع در چالوس، به جبهه‌های نبرد اعزام شدند.

● هشت وانتبار و دو کامیون از هدایای مردم

بقیه در صفحه ۳

گزارش هفته

پارک جنگلی گلستان محیطی امن برای ادامه زندگی جانوران وحشی

در موزه «حیات وحش» پارك ملی گلستان، گونه های مختلف گیاهی، جانوری و حشرات منطقه پارك جمع آوری و به معرض تماشای بازدید کنندگان گذاشته خواهد شد

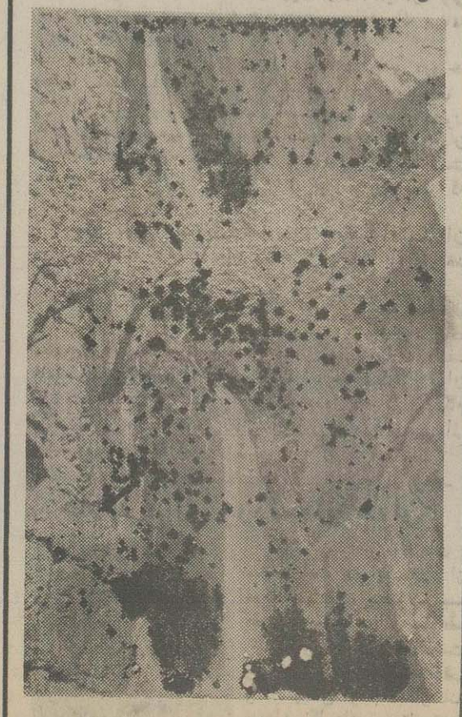

منظره زیبایی از آبشار پارك ملی گلستان

در صفحه ۲

دبیرستان طالقانی برسکوی قهرمانی مسابقات والیبال آموزشگاههای بابل ایستاد

بازیکنان تیم‌والیبال دبیرستان طالقانی بابل‌به‌همراه مربی وسرپرست تیم درعکس دیده می‌شوند.

بابل- خبرنگار ورزشی اطلاعات: پیکارهای والیبال قهرمانی آموزشگاههای شهرستان بابل،که‌از چندی‌پیش درمقطع تحصیلی دبیرستان باشرکت دوازده تیم از دبیرستانهای بابل وامیرکلا زیرنظر تربیت‌بدنی آموزش وپرورش بابل در مجتمع ورزشی شهید مظلوم بهشتی این شهرستان جریان داشت، باقهرمانی تیم دبیرستان طالقانی به‌انتها رسید.

رقابتهای مرحله مقدماتی، که‌در (۳) گروه چهار تیمی بصورت دوره‌ای ترتیب یافت ، در پایان دیدارها، از گروه (الف) تیمهای هنرستان ساختمان و دبیرستان مدرسواز گروه(ب)تیمهای هنرستان نوشیروان‌ودبیرستان طالقانی و ازگروه (ج) تیمهای دبیرستان شهید بهشتی و شهید واقفی به‌مرحله بعدی راه پیدا کردند .

دراین مرحله، شش تیم مزبور در (۲) گروه سه تیمی بطریق دوره‌ای به‌میدان رفتند که در نتیجه چهار تیم هنرستان ساختمان، دبیرستان طالقانی، هنرستان نوشیروانی و دبیرستان امام خمینی به مرحله نیمه‌نهایی دست یافتند .

دراین مرحله ، دیدارها بشکل ضربدری انجام‌شد که‌درنتیجه تیم‌هنرستان ساختمان‌دردیدار باتیم‌دبیرستان امام خمینی با نتیجه (۲بر۱) صاحب پیروزی شد و تیم والیبال دبیرستان طالقانی،تیم‌والیبال هنرستان‌نوشیروانی را (۲بر۱) مغلوب نمود وبدین ترتیب دو تیم هنرستان ساختمان ودبیرستان طالقانی برای کسب عنوان قهرمانی به‌پیکار برخاستند .

در روزفینال، ابتداء تیمهای هنرستان نوشیروانی ودبیرستان امام خمینی جهت تعیین مقام سومی‌به‌میدان آمدند که در پایان بازی تیم والیبال دبیرستان امام خمینی (۲بر۰) برتیم والیبال هنرستان نوشیروانی غلبه کردو به‌مقام سومی‌نایل‌آمد، آنگاه‌دردیدار نهایی‌که‌به‌سرداوری رمضانعلی قاسمی وداوری اردلان طیبی‌به‌انجام رسید، تیم والیبال دبیرستان‌طالقانی، درحالی‌که گروه کثیری‌از تماشاچیان به تشویق برخاسته بودند، در (۲)گیم‌متوالی تیم هنرستان ساختمان‌را تسلیم قدرتنمایی خود کرد و مقام قهرمانی این مسابقات را بخود اختصاص داد و تیم هنرستان ساختمان نیزمکان دوم ایستاد .

سرپرستی این بازیها را محمد رمضان‌نژاد عهده‌دار بود. درپایان مبارزات،جوایزتهیه‌شده‌ازسوی تربیت‌بدنی آموزش وپرورش به‌تیم‌های اول‌تاسوم اهداء شد .

علی اکبر حاجی‌پور- آرش فریود- میرولی‌صالحی- محمد رضاآخوندپور- سیداسماعیل موسوی‌خانی- رضا آزادی- مجتبی یوسفپور- کامروز کامیابیان و ابراهیم حسین‌نسب بازیکنان تیم والیبال دبیرستان طالقانی بابل بودند. مربی تیم علی اکبر مرتاضیان بود وسرپرستی آنرا کامران کرونی برعهده داشت .

احمد محمدزاده ورزشکارجوان بابلی به شهادت رسید

شهید احمد محمدزاده

بابل - خبرنگار ورزشی اطلاعات :

شهادت برادر احمد محمدزاده ، جامعه ورزش تقدیم انقلاب اسلامی کرده بابل را کماکان شهدایی است، باردیگر در غم ازدست دادن یک ورزشکار نمونه و سرباز راستین امام‌زمان(عج) در ماتم فرو برد .

شهید احمد محمدزاده ورزشکاری نمونه و شیدای امام و انقلاب اسلامی بود که در مصاف با صدامیان کافر ، همیشه در جبهه‌های نبرد حق علیه باطل حضور داشت و دربی حملهموفقیت‌آمیز رزمندگان سلحشور اسلام در عملیات والفجر ۸ جان به جان آفرین تسلیم کرد و به لقاء الله پیوست .

وی نه‌تنها در میدان‌های نبرد ، بلکه در میادین ورزشی نیز همواره می‌درخشید و با توجه به استعداد خارق‌العاده‌ای که داشت همیشه مورد توجه مربیان خود بود و دربی حضور و درخشش او بود که تیم فوتبال طبرستان بابل مقام سومی باشگاه‌های دسته اول بابل‌را تصاحب کرد.

هیات تحریریه روزنامه اطلاعات مازندران ، شهادت پر افتخار احمد محمدزاده ورزشکار نمونه و سرباز راستین‌امام زمان(عج) را به امام امت ، مردم شهیدپرور بابل،جامعه‌ورزشی بابل و بخصوص به خانواده و بستگانش تبریک و تسلیت عرض می‌کند .

کشتی‌گیران عباس‌آباد در ٦ وزن مسابقات کشتی منطقه یک مازندران ، مقام نخست‌را بدست آوردند

محمد پیامی

عباس‌آبادتنکابن - خبرنگار اطلاعات :

سالن کشتی عباس‌آباد تنکابن‌به‌برکت انقلاب‌اسلامی ایران مورد بهره‌برداری قرارگرفت.

گرچه این سالن فاقد تاسیسات لازم و بهویه مطبوع‌است، اماکشتی‌گیران این شهر را گرماگرم تمرین کرده است، بطوریکه تعداد علاقمندان به این رشته از یکصد نفر هم تجاوز کرده است و کلیه تمرینات کشتی‌گیران‌دروزنهای‌مختلف این‌رشته زیرنظرآقای محمد پیامی مربی سابق تیم‌کشتی نوجوانان ساقیکلایه انجام‌می‌شود .

باتلاش و کوشش این مربی زحمتکش، کشتی‌گیران عباس‌آباد در مدت کوتاهی توانستند در مسابقات کشتی منطقه یک مازندران در ٦ وزن مقام نخست را کسب کنند .

محمد پیامی که خود از کشتی‌گیران قهرمان در سالهای ۱۳۳۳ و ۱۳٤۵ درمقامهای دوم وسوم کشوری و استان مازندران بوده است، در حال حاضر کارمند اداره پست عباس‌آباد است .

وی در یک گفتگوی کوتاه ضمن تمجید از کشتی‌گیران عباس‌آباد تنکابن ، نفرات اول مسابقه کشتی منطقه یک مازندران را که با شرکت تیمهای رامسر ، تنکابن ، عباس‌آباد و سلقیکلایه برگزار شد، به این شرح اعلام کرد :

- در وزن ٤۰ کیلو : وحید کیل‌کلایی .
- در وزن ۵۱ کیلو : غلامعلی عباسپور .
- در وزن ۵۹ کیلو : مصطفی میرزاعباسپور .
- در وزن ٦۳ کیلو : حمید سلیمانی .
- در وزن ٦۸ کیلو : حمید شلی .
- در وزن ۷۳ کیلو : مصطفی سام‌خانیان .

پارک جنگلی گلستان محیطی امن برای ادامه‌زندگی جانوران وحشی

کل و بز کوهی که در ارتفاعات‌منطقه حفاظت شده پارک جنگلی گلستان به‌وفور یافت می‌شود.

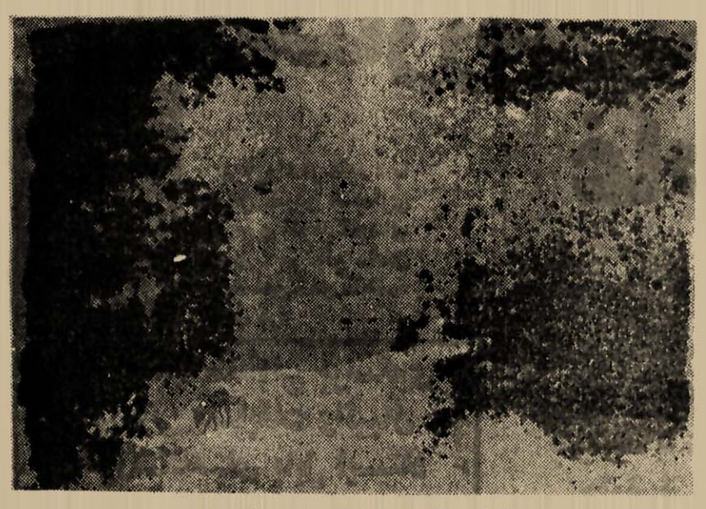

منظره‌ای بکر و زیبا از پارک جنگلی گلستان

داز آنجا که پارکهای ملی به دلیل دارا بودن ویژگیهای خاص خود از میدان عمل وسیعی در ارائه خدمات فرهنگی، تحقیقاتی و تفریحی برخوردار هستند، با داشتن چشم‌اندازهای زیبا می‌شود آنها را به عنوان آخرین مکان مطمئن گونه‌های گیاهی و جانوری کمیاب و نادر با مجموعه‌ای زیبا و استثنائی از آیات الهی بشمار آورد.»

مطلب بالا توسط برادر قائمی سرپرست پارک ملی گلستان در یك مصاحبه اختصاصی با خبرنگار اطلاعات در گنبد، عنوان شد.

وی در ادامه سخنانش افزود: سازمان حفاظت‌محیط زیست ضمن حفظ این نوع جوامع زیستی به‌عنوان‌میراث های طبیعی برای‌نسلهای فردا و کانونی جهت مطالعات زیست محیطی، تسهیلاتی را نیز برای استفاده عموم‌مردم از امکانات بالقوه طبیعی این مراکز فراهم کرده، تا همگان ضمن استفاده‌های تفرجگاهی با ارزشهای معنوی طبیعت نیز آشنا شوند و در آینده به عنوان حافظین واقعی محیط زیست در حفظ آب و خاك خود کوشا باشند.

برادرقائمی گفت: پارك ملی گلستان به علت‌داشتن موقعیت جغرافیایی و قرار گرفتن در مسیرجاده آسیایی تهران- مشهد، کلیه مسافرین و زائرین مشهد مقدس را حداقل چند ساعتی در خود متوقف می‌سازد وهمچنین غالبا دیده‌می‌شود که گروهی از مردم به ویژه گروههای دانشجوئی و دانش‌آموزی تحقیقات وگردشهای علمی‌خود را در این پارك می‌گذرانند و بدین خاطر سازمان‌حفاظت محیط زیست، مکانهایی را به نام گلشن، گلستان و

سرپرست پارك ملی گلستان : برای گشت زنی و جلوگیری از خطر آتش سوزی در پارك ، به‌یك فروند هلیکوپتر نیازمندیم .

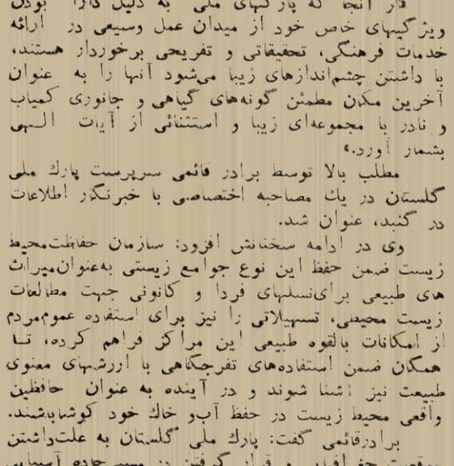

درپارك‌ملی گلستان، بچه خرسی برسر لاشه‌حیوانی ایستاده است.

آبشار برای استفاده روزانه مردم آماده کرده است.

همچنین برای آن دسته از خانواده‌هائی که قصد توقف دراین پارك را دارند، ۲۰ دستگاه کمپ در نظر گرفته شده که در آینده تعداد ان به ۵۰ دستگاه خواهد رسید.

همچنین موزه‌ای تحت عنوان «حیات وحش» به‌منظور ارائه اطلاعات مربوط به منطقه در قسمت شرقی پارك ایجاد شده است که می‌تواند عمل موثری در ارتقاء سطح فرهنگ زیست محیطی بازدید کنندگان ومسافرین باشد در این موزه در حال حاضر تعدادی از پرندگان و پستانداران به صورت «تاکسی‌درمی» نگهداری می‌شود و در این رابطه تصمیم داریم در آینده اکثر گونه‌های جانوری و گیاهی و همچنین حشرات منطقه پارك را در این‌موزه‌جمع‌آوری کنیم. همچنین برای بازدیدکنندگان ساختمانهایی در نظر گرفته شده که به وسیله‌تلسکوپ های موجود دراین ساختمانها چندنفر مایل باشند می‌توانند آهوان منطقه را مشاهده کنند.

وی افزود: تصمیم داریم درآینده در اختیارعلاقمندانی که می‌خواهند از پارك بازدید کنند مینی‌بوس و راهنما قرار دهیم تا توضیحات لازم در زمینه‌های مختلف به بازدید کنندگان داده شود تا کسانی که از اهمیت و موقعیت چنین منطقه‌ای در کشورمان اطلاع دقیق‌ندارند با یکبار مراجعه و توضیحات لازم و مشاهدات عینی با جوامع گیاهی و جانوری و همچنین مقایسه طبیعی آن با مناطق آزاد کشور و اهمیت و ارزش علمی‌ومعنوی آن آشنا شوند که این خود کمك بسیار موثری برای حفظ و بقاء ان خواهد بود.

البته اهمیت و ارزشهای پارك خیلی بیشتر از اینهاست، چرا که قسمت اعظم پارك، کوهستانی‌وصعب‌العبور است و برای همه امکان بازدید و تحقیق‌نیست، ولی ما می‌دانیم در این مجموعه اعم از مناطق حاشیه‌ای، قلل کوهها، استپهای مرکزی و در عمق جنگل چه شگفتیهائی نهفته است زیرا در فصول مختلف به‌کرات از آن مناطق بازدید شده است.

برادرقائمی باشاره به‌مساله لوله اصلی گازسرخس گفت: از آنجا که لوله اصلی گاز سرخس به نکا از قسمت جنوبی پارك می‌گذرد، جا دارد، مسئولین ترتیبی بدهند تا روستاهایی که در حاشیه جنوبی ودر مسیر لوله گاز قرار دارند، از قبیل روستاهای دشت شاد، بیدك، دشت، چشمه‌خان، آرمادلو و ربط قره‌بیل از گاز بهره‌مند شوند و ناچار به مصرف هیزم جهت مصارف سوختی نباشند.

وی در رابطه با بیماری «مرك نارون» گفت: این آفت درختهای سالم را دچار بیماری کرده و منجر به خشك شدن آنها می‌شود. ناقل این آفت سوسك‌قهوه‌ای رنگی به نام «اسکولیتویس» است که در زیر پوست درخت تولید قارچ کرده و سبب قطع شدن آوندهایی که مواد غذایی را به شاخه و برگهای درخت‌می‌رساند، می‌شود و سپس در مدت کوتاهی درخت را در هر سن و سالی که باشد، خشك می‌کند البته برای مبارزه با این آفت و همینطور جمع‌آوری حشره از طریق تله‌های نور که‌مقرون به صرفه نیست، استفاده می‌شود. همچنین دستور کتبی مبنی‌بر قطع درختان آلوده و از بین بردن بقایای آن نیز از طریق سازمان حفاظت محیط زیست

بازدید کنندگان از پارك ، می توانند با استفاده از تلسکوپ ، آهوان پارك جنگلی را نظاره کنند

مبارزه با آفت «مرگ نارون» در پارك جنگلی گلستان بااستفاده از تله های نور ، ادامه دارد

صادر شده است اما خشك شدن درختان همچنان ادامه دارد که پس از بررسیهای‌انجام شده، دستور قطع و خارج کردن درختان صادر شده و هماکنون باهمکاری سرجنگلداری گرگان، آمارپرداری ونشانه‌گذاری‌ادامه دارد.

برادر قائمی‌پیرامون امور تحقیقاتی آبزیان‌پارك‌ملی گلستان اظهار داشت: از سوی امور تحقیقاتی آبزیان پارك تاکنون ماهیان اکپرنفیویس، ماش ماهی، سس‌ماهی (اورنج)،لس‌ماهی، سیاه‌ماهی، فزل‌آلای سیاه‌رنگین کمان، لوچ و گاوماهی در این پارك شناسایی شده است.

وی افزود: در نظر داریم تا در آینده نسبت به شناسایی و جمع‌آوری کلیه گونه‌های گیاهی به ویژه گیاهان دارویی و همچنین گردآوری حشرات‌وشناسائی خزندگان وثبت عادات و رفتار پستانداران و پرندگان اقدام کنیم. از این‌رو جا دارد تا مسئولین علاوه‌بر تامین پرسنل‌و ماشین‌آلات، برای بالا بردن سطح‌مزایای‌شغلی پرسنل نیز قدم موثرتری بردارند و همچنین باواگذاری یك فروند هلی‌کوپتر جهت گشت در پارك وجلوگیری‌از بروز آتش‌سوزی و کارهای دیگر بتوان خدمات‌بیشتری درنگهداری و حفاظت از پارك جنگلی گلستان انجام‌داد.

«جام زرین پاییزی» یکی از گونه‌های گیاهی‌است که در پارك ملی گلستان می‌روید.

جدول اطلاعات‌مازندران-شماره۶۰۵

طرح از: حسین شفیعیان -بابل

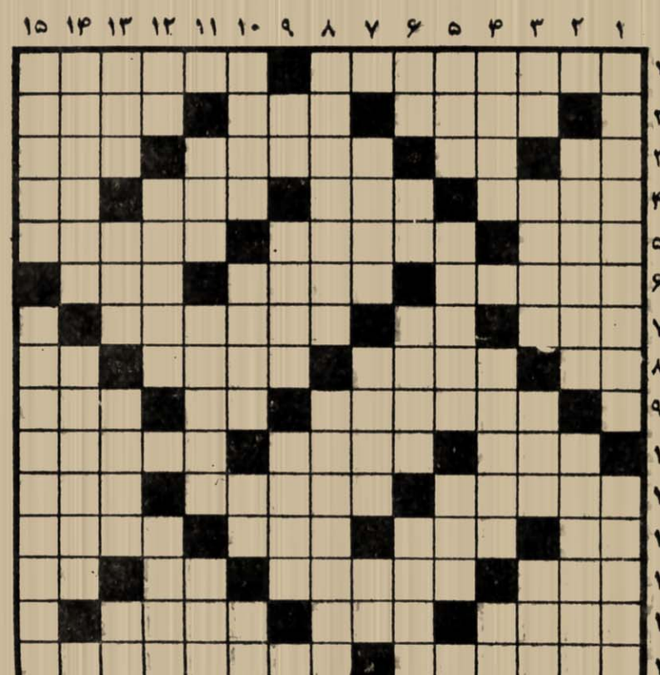

افقی :

۱- نام قدیم شهرستان گرگان - از طوایف بزرگ ترکمن
۲- روستایی در گنبد - واحد انگشتی - از صنایع دستی مردم مازندران.
۳- حرف مکرر - حرف دلتنگی - ازتوابع‌شهرستان بابل - شیر .
٤- بدخواه کسی - درویش ندارد - ازپارکهای جنگلی مازندران - برآمدگی ته کفش .
۵- از حیوانات کمیاب که در مازندران کم وبیش وجود دارد - مقیاس‌مسافت فریب شش‌کیلومتر - بخشی در شهرستان ساری .
٦- پرده‌داری و دربانی و خدمت کعبه - دید ونظر - دلیر .
۷- امتحان و محک - غدداول - گردنه‌ای معروف درشمال کشور .
۸- واحد سطح - سخن - نوعی زبان بین‌المللی - حالتی برچشم .
۹- از رودهای عمده دریای خزر - خسته ندارد - فارسی قدیم .
۱۰- گریختن - صاحبان زور و بازو - از بخشهای چمستان نور .
۱۱- غرفه های بهشت - پسی - از خفته برنخیزد .
۱۲- موی مازندرانی - خویشاوندی- سوغات‌بخش بندپی بابل - از ماههای سال شمسی .
۱۳- خلاف‌میل کسی‌رفتار کردن - از انواع ماهی در دریای‌مازندران - زغال‌سنگ معروف - دهان طبور .
۱٤- اقیانوس ساکت - قله مازندرانی - ازشهرهای زیبا و توریستی مازندران و رودی به همین نام.
۱۵- از توابع کردکوی - یکی‌ازکارهای عمده مردم مازندران ...

عمودی :

۱- از معروفترین علماء وفضلای‌مازندران- یکی از طوایف مهم‌بخش بندپی‌بابل.
۲- نام قدیم بابلسر - نوعی غذای محلی‌مازندرانی
۳- حرف ادامه - زمین خشک وبایر - مدی- مارکی از انواع کامیون .
٤- کتاب داستان - اتاق کوچک در کشتی - ضمیر وزنی .
۵- بینی - مورد استفاده چراغ - عبادت .
٦- گاهی اخلاق چنین می‌شود - جنس اول - رودخانه‌ای در شهرستان بابل - از توابع نور.
۷- نوعی‌گل‌زیباوخوشبو - تولید کننده - آب مازندرانی.
۸- ازبخشهای شهرستان ساری - دریاچه‌ای معروف در مازندران .
۹- بالابر ماشین - رختشوی - پیک‌می‌آورد.
۱۰- هرچیز دو رنگ خصوصا سیاه و سفید - از وسایل آشپزخانه - ماده شیمیائی - بادنجانش آفت ندارد .
۱۱- حاجت - پیغام‌بردن - جام‌است وگرفتنش افتخار دارد .
۱۲- آرزو و خواهش بسیار- ازدهستانهای بخش رامیان گنبد - نامی برای آقایان .
۱۳- ازوسایل کشاورزی - صورت مازندرانی استو نوعی کشت - ازروستاهای مازندران - لگد به لهجه محلی مازندرانی .
۱٤- نوعی میوه که در مازندران بدست می‌آید - کوهی در مازندران.
۱۵- ازمحصولات‌علوفه‌ای که‌جهت‌تهیه خوراک حیوان در مازندران بعمل می‌آید - از آثار و ابنیه تاریخی مازندران ....

حل جدول شماره ۵۹

خبرهای کوتاه‌ورزشی

قهرمانان دوچرخه سواری جایزه گرفتند

آزادشهر- خبرنگار اطلاعات: یك دوره مسابقه دوچرخه سواری باشرکت تیمهای دوچرخه‌سواری گنبد، گرگان و آزادشهر به مسافت سی‌و پنج کیلومتر در جاده خان‌ببین، رامیان و آزادشهر برگزار شد.

دراین مسابقه‌حسین جارچو، صادق پری‌زاد،رجبعلی سلیمانی، حسین سدیدی، علی ناوشکی به ترتیب مقامهای اول تا پنجم را به دست آوردند.

داوری این مسابقه را علیرضا خیره محمدی و غلامعلی شاد برعهده داشتند و در پایان جوائزقهرمانان توسط شهردار آزادشهر به آنان اهداء شد.

تیم ۲۲ بهمن قهرمان والیبال بهشهر شد

بهشهر- خبرنگار اطلاعات: توسط تربیت بدنی بهشهر یك دوره مسابقات والیبال بین ده تیم در دو گروه الف و ب در استادیوم تختی این شهر برگزار شد، که پس از انجام بازی‌های مقدماتی، تیمهای پیستو دوم بهمن و روستای لمراسك از گروه الف، راه‌آهن و پرسپولیس از گروه ب، به دوره‌های بعدی راه یافتند.

در دیدار نیمه نهائی، ابتداء تیم پیستو دوم‌بهمن با نتیجه سه بریك پرسپولیس را شکست داد، و تیم لمراسك نیز بانتیجه سه‌بر صفر برراه‌آهن پیروز شد.

در شب پایانی این مسابقات، ابتداء پرسپولیس و راه‌آهن برای بدست آوردن مقام سوم با هم مبارزه کردند که در این مسابقه، تیم پرسپولیس بانتیجه سه‌بر صفر راه‌آهن را شکست داد و در دیدار فینال، تیم پیستو دوم بهمن بانتیجه سه‌بر دو برتیم لمراسك فائق آمدوبه‌مقام اول این مسابقات رسید.

داوری این مسابقات را حاج‌آشور فانعی و احد ایوانی به عهده داشتند.

برگزاری مسابقات ورزشی درآق‌قلا

آق‌قلا- خبرنگار اطلاعات: یك دوره مسابقات تنیس روی میز با شرکت سی‌و دو تن از ورزشکاران ارگانها و ادارات دولتی به مدت دو روز در سالن ورزشی آق‌قلا برگزار شد و در نتیجه آشورقلی کاظمی و نورمحمد سلجوقی از آموزش و پرورش به ترتیب اول و دوم شدند. محمد دودی طعنه از تربیت‌بدنی، عبدالرحمن‌طعنه از بسیج دانش‌آموزان، سید جلال آل‌عقیل و شیرمحمد پورناز از تربیت‌بدنی به ترتیب سوم تاششم شدند.

همچنین یك دوره مسابقات والیبال باشرکت ٦تیم در سالن ورزشی آق‌قلا برگزار شد و در نتیجه تیمهای تربیت‌بدنی، بسیج دانش‌آموزی و تربیت معلم شهید بهشتی مقامهای اول تاسوم را به دست آوردند.

● یك دوره مسابقات فوتبال گل کوچك‌باشرکت هفت تیم از ارگانها ونهادهای انقلابی آق‌قلا در سالن ورزشی تربیت‌بدنی این بخش انجام شد.

در نتیجه‌تیمهای جهاد سازندگی، مزرعه نمونه‌ارتش و تربیت‌معلم شهید بهشتی به ترتیب مقامهای اول تا سوم را به دست آوردند.

● یك دوره مسابقات فوتبال‌در رده‌جوانان،باشرکت ۹تیم از منطقه غرب و شرق آق‌قلا در میدان ورزشی قربان‌آباد این بخش برگزار شد و در پایان تیمهای شاهین و بانك ملی مقامهای اول و دوم را به دست آوردند و مسابقات رده‌بندی برای تعیین قهرمان تیم‌سوم انجام نشد.

در پایان برادر محمدرضا مقصودلو سرپرست‌تربیت بدنی آق‌قلا، ضمن ایراد سخنانی پیرامون ارزش ورزش در انقلاب اسلامی، جوایز قهرمانان را به آنان اهداء کرد.

سرپرستی این دوره از مسابقات، به عهده برادر مجید ایزدی بود و این مسابقات با همکاری تربیت‌بدنی، تربیت‌بدنی سپاه و آموزش و پرورش برگزار شد.

قیمت خرید دانه‌های روغنی، افزایش یافت

« به منظور تشویق کشتکاران دانه های روغنی ، قیمت خرید سویا از ٦۰ ریال به ۷۲ ریال و قیمت خرید آفتابگردان از ۸۵ ریال به ۱۰۵ ریال افزایش یافته است.»

مدیر عامل شرکت سهامی توسعه کشت دانه‌های روغنی کشور،طی‌گفتگوئی باخبرنگار خبرگزاری‌جمهوری اسلامی -مرکز ساری ، ضمن اعلام این مطلب ، گفت: کشت دانه‌های روغنی ازدوبعد یکی از جهت مصارف صنعتی ، صنفی و خانگی ودیگری از جهت مصارف دامپروری و پرورش طیور ، جنبه استراتژیکی دارد.

وی افزود : متاسفانه هم‌اکنون فرآورده‌های دانه- های روغنی داخل کشور، تنها ۷درصد از نیازهای کارخانه های روغن کشی کشور را تامین میسازد و ۹۳ درصد بقیه بصورت روغن خام از خارج کشوروارد میشود که از این بابت ،سالانه ۲۷۵ تا ۳۰۰ میلیون دلار ارز از کشور خارج میشود، از این گذشته ، باید ٤۵ تا ۵۰ میلیون دلار دیگر بابت خرید ۳۰۰ تا ۳۵۰ هزار تن کنجاله را نیز بدان افزود.

وی در خصوص راههای توسعه کشت دانه‌های روغنی ، گفت : یکی از راههای توسعه کشت این محصولات، ارائه یك برنامه همه جانبه کشاورزی از سوی دولت است که کشت دانه‌های روغنی بعنوان یکی از فرآورده‌های استراتژیك کشاورزی در بین دیگر فرآورده‌های استراتژیك مورد توجه قرار گیرد وجایگاه آن بین‌دیگرفرآورده‌های کشاورزی‌استراتژیك دقیقا مشخص شود.

وی افزود: خوشبختانه کشت تابستانه سویا که ازاوایل تیر تا اوایل مرداد صورت میگیرد، درست پس از برداشت محصول گندم است و صدمه‌ای به کشت دیگر محصولات استراتژیك وارد نمیسازد ولی در مورد کشت سایر دانه های روغنی ،باید یك برنامه دقیق ارائه شود.

وی درمورد میزان محصول دانه‌های روغنی درواحد سطح، گفت میانگین بازده تولید سویا در مازندران ، ۱۷۰۰تا۱۸۰۰ کیلو گرم‌درهکتار است که‌معادل‌دیگرکشور- های تولید کننده سویا میباشد اما در مورد افتابگردان از آنجا که این محصول در زمینهای نامرغوب کشت میشود، بازده تولید ۲۵۰ تا ۳۰۰ کیلو گرم است که اندکی پائین است.

وی گفت: باتشویق کشاورزان به کشت‌آفتابگردان در زمینهای مرغوب ، یقینا بازده تولید آن بالا خواهد رفت.

مدیر عامل شرکت سهامی توسعه کشت دانه‌های روغنی درخاتمه اظهار امیدواری کرد ، پیشنهاد های مطرح شده درسمینار بررسی مسائل و مشکلات دانه- های روغنی مورد توجه مسئولان ذیربط مملکتی قرار گیرد وبا افزایش تولید این محصول حیاتی ، گام دیگری در جهت خود کفائی کشاورزی ورهائی از وابستگی برداشته شود.

حادثه برای ورزشکار جوان

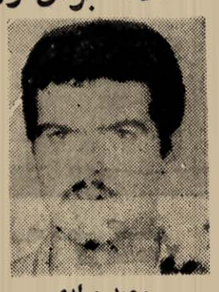

محمد مرادی

نکا - خبرنگار اطلاعات : محمد مرادی یکی از فوتبالیست‌های محبوب تیم «قجرآبلو» نکا براثر سقوط از یک وانت پیکان درگذشت وی هنگامی‌که در قسمت‌عقب وانت پیکان از جاده‌کارخانه سیمان نکا عازم‌روستای‌خود بود، ناگهان از وانت‌به‌زمین افتاد و براثر خونریزی مغزی درگذشت. وی به‌هنگام مرگ نوزده سال داشت .

در بعضی از بیمارستانهای قراردادی آمل، از بیمه‌شدگان بیش از تعرفه تعیین شده هزینه درمان دریافت می‌کنند

آمل ـ خبرنگار اطلاعات :

برادر نصرالله علیزاده رئیس سازمان تامین اجتماعی آمل در نشستی با خبرنگار اطلاعات ، به سئوالات وی پاسخ داد .

وی ابتداء با اشاره به تاریخچه این سازمان گفت: در ایران تا قبل از سال ۱۳۰۹ شمسی فعالیت اقتصادی چندانی که احتیاج به استخدام گروه کثیری کارگر داشته باشد، وجود نداشت، لذا موضوع تامین کارگران نیز مطرح نبود و فقط بعضی از موسسات و کارگاهها دارای مقررات محدودی جهت حمایت کارگران خود در مقابل حوادث احتمالی بودند . اما از سال ۱۳۰۹ به بعد که کارگاهها و موسسات صنعتی و صنایع ماشینی بتدریج شروع به فعالیت کردند ، کارگران شاغل در اینگونه موسسات ، در معرض حوادث و آسیب‌دیدگی قرار گرفتند و بالطبع لزوم ایجاد دستگاهی که بتواند آنان شاغل در اینگونه کارگاهها را به هنگام بروز حوادث و پیشامدها حمایت کند، احساس شد . از سال ۱۳۱۰ تا پیروزی انقلاب اسلامی به ترتیب صندوق احتیاط وزارت راه ، صندوق احتیاط و کارخانجات دولتی ، شرکت سهامی بیمه ایران، بنگاه رفاه اجتماعی ،صندوق تعاون و بیمه کارگران سازمان بیمه‌های اجتماعی کارگران، سازمان بیمه‌های اجتماعی ، سازمان تامین اجتماعی و صندوق تامین اجتماعی مسئولیت بیمه‌کارگران را به‌عهده داشتند و پس از پیروزی انقلاب اسلامی ایران نیز بموجب اصلاحیه مصوب شورای انقلاب ، صندوق تامین اجتماعی مجدداً به سازمان تامین اجتماعی تغییر نام داد و در حال حاضر سازمان تامین اجتماعی وظایف خود را مطابق قانون تامین اجتماعی مصوب تیرماه سال ۱۳۵۴ و با اصلاحاتی که بعد از انقلاب اسلامی ایران در قانون بعمل آمد ، انجام میدهد .

وی با اشاره به اصلاحاتی که بعد از پیروزی انقلاب اسلامی این قانون تامین اجتماعی سال ۵۴ بوجود آمد، اظهار داشت : اصلاحاتی که بعد از پیروزی انقلاب اسلامی ایران در قانون تامین اجتماعی در سال ۵۴ بوجود آمد، عبارت است از تصویب لایحه قانونی راجع به احتساب مدت محکومیت سیاسی بیمه شدگان مشمول قانون تامین اجتماعی به عنوان سابقه پرداخت حق بیمه ، تصویب لایحه قانونی بیش از موعد مشمولین قانون تامین اجتماعی ، تصویب لایحه قانونی جهت بیمه شدگانی که در بهریان انقلاب ایران و نیز همکاری بنا بروقای سطح دچار نقص عضو ، از کار افتادگی و یا به درجه شهادت رسیده یا میرسند ، تصویب لایحه قانونی مربوط بخشودگی قسمتی از حق بیمه بیمه‌شدگان و کارگاههای کوچک صنفی مشمول قانون تامین اجتماعی که قسمتی از حق بیمه را دولت جمهوری اسلامی ایران پرداخت کرده است .

تصویب لایحه قانونی درمورد منع خسارت و جرائم و بهره مندرج در قانون تامین اجتماعی ، تصویب لایحه قانونی معافیت از پرداخت سهم بیمه کارفرمایان کارگاههای تولیدی و صنعتی و فنی کوچک حداکثر تا میزان پنج نفر کارگر که به این وسیله باعث افزایش اشتغال و جذب نیروی بیکار کشور می‌شود.

برادر علیزاده آنگاه به فهرست وظائف و خدمات سازمان تامین اجتماعی اشاره کرد و گفت : سازمان تامین اجتماعی در ازاء دریافت حق بیمه از کارگر و کارفرما که برای گروهی از صنوف جمعا معادل ۱۸ درصد و برای گروه دیگری از صنوف و فعالیتها جمعا معادل ۲۷ درصد است ، تعهدات و کمکهای مشروحه زیر را درقبال کارگران و خانواده تحت تکفلشان تحت‌شرایطی انجام می‌دهد .

ـ پرداخت حقوق و مزایا به عنوان غرامت دستمزد ایام استراحت ناشی از بیماری و حوادث ، پرداخت حقوق و مزایا به عنوان کمک بارداری به زنان بیمه‌شده شاغل ، پرداخت کمک ازدواج معادل یک ماه حقوق و مزایا، پرداخت غرامت نقص عضو به علت حوادث ناشی از کار ، پرداخت مستمری بازنشستگی ، از کارافتادگی جزئی و کلی و بازماندگان بیمه شده متوفی، انجام کلیه خدمات درمانی و اعطاء پروتز و وسایل مصنوعی و هزینه کفن و دفن که البته این وظایف طبق قانون به‌عهده وزارت بهداشت و درمان محول شده است که در ازاء دریافت یکدوم حق بیمه‌های وصولی از سازمان تامین اجتماعی ، مسئول انجام کلیه خدمات بهداشتی و درمانی بیمه‌شدگان است .

وی عملکرد تامین اجتماعی آمل در ششماه اول سال ۶۴ را به شرح زیر برشمرد :

سازمان تامین اجتماعی شعبه آمل در حال حاضر حدود ۶۸۰۰ کارگاه و بیش از ۱۰ هزار نفر کارگر دارد که با احتساب افراد خانواده تحت تکفلشان متجاوز از ۴۰ هزار نفر می‌شوند . سازمان تامین اجتماعی این شهرستان ، بخش‌های تابعه تا شعاع یکصد کیلومتری جاده هراز را تحت پوشش دارد . غالب بیمه شدگان حوزه عمل این شعبه ، از دفترچه تامین درمان (غیر مستقیم) که حق استفاده پزشکان و مراکز درمانی خصوصی را به آنان می‌دهد ، برخوردارند و بقیه افرادی که تقریبا به علت محدودیتهای وزارت بهداشت و درمان موفق به دریافت دفترچه خدمات درمانی نشده‌اند براساس پیگیریها و مذاکرات مستمر سازمان و موافقت وزارت بهداری از اول خرداد ۶۴ به بعد که صدور و تامین اعتبار دفترچه‌های غیر مستقیم بیمه شدگان مشمول قانون تامین اجتماعی مجدداً به عهده این سازمان واگذار شده است، به‌تدریج به این شعبه مراجعه و جهت خود و خانواده خود دفترچه درمان دریافت می‌کنند که این امر یکی از مشکلات بیمه شدگان را که در نتیجه استفاده آنان از روش‌های درمانی دوگانه سیستم مستقیم و غیر مستقیم بوجود آمده بود را تا حدودی حل کرده‌است.

وی گفت : در حال حاضر شهرستان آمل دارای دو بیمارستان دولتی و دو بیمارستان خصوصی است که بیمه شدگان درصورت تمایل می‌توانند به هریک از بیمارستان‌های مذکور مراجعه کرده و با پرداخت فرانشیز در بیمارستان‌های خصوصی از امکانات درمانی آن استفاده نمایند . علاوه بر این ، تعدادی هم درمانگاه وابسته به بهداری در سطح این شهر فعالیت دارد که بیماران سرپائی را بطور رایگان معاینه و ویزیت می‌کند.

وی گفت : تعداد مستمری‌بگیران این سازمان در ۶ ماهه اول سال جاری اعم از بازنشسته ، از کارافتاده و بازمانده ۹۲۳ نفر بوده است که ۸۰۴۷ جلد دفترچه درمانی جهت بیمه شدگان صادر شده است ، تعداد دفترچه‌های درمانی که طی همین مدت تامین اعتبار شده است حدود ۳ هزار جلد بوده است . همچنین تعداد کارگاههای مشمول تامین اجتماعی در یک ماه آبان سال جاری ۶۷۲۲ کارگاه بوده است که ۶۳۹ کارگاه نسبت به ارسال لیست و پرداخت حق بیمه بیمه‌شدگان خود اقدام کرده‌اند . همچنین تعداد بازرسی‌های انجام شده از کارگاهها در یک ماه آبان سال جاری ۶۷۴ کارگاه بوده است

رئیس سازمان تامین اجتماعی آمل در ادامه به مشکلات سازمان اشاره کرد و گفت : طبق ماده ۶۲ قانون تامین اجتماعی درصورتی که ثابت شود وقوع حادثه مستقیما ناشی از عدم رعایت مقررات حفاظت فنی و بروز بیماری ناشی از عدم مقررات بهداشتی و احتیاط لازم از طرف کارفرما یا نمایندگان او بوده ، سازمان تامین خدمات درمانی و این سازمان هزینه‌های مربوطه به معالجه و غرامت و مستمریها و غیره را خواهد پرداخت و طبق ماده ۵۰ قانون این غرامت و مستمریها از کارفرما مطالبه و وصول خواهد شد ، بنابراین بمنظور جلوگیری از وقوع حوادث احتمالی در سطح کلیه کارگاهها مخصوصا کارگاهها و شرکتهای کارخانجات تولیدی و صنعتی و فنی که مجهز با ماشین و ابزارآلات سروکار دارند ، کارشناسان امور بهداشتی و صنعتی از طرف بهداری و اداره کل سازمان تامین اجتماعی ضمن بازرسی‌های مستمر از این قبیل واحدهای تولیدی و فنی، کارفرما را موظف می‌سازند که مقررات بهداشتی و احتیاط لازم و مسائل امنیتی را دقیقا رعایت کرده تا باعث وقوع حوادث و در نتیجه موجب خسارت نشود و در این رابطه برخی از کارفرمایان نه‌تنها همکاری لازم را با بازرسان این سازمان که جهت صورت برداری از اسامی کارگران شاغل مراجعه می‌کنند به‌عمل نمی‌آورند ، بلکه کارگران را وادار می‌کنند تا از گفتن نامشان ، خودداری کرده و در نتیجه مشکلاتی برای سازمان و بیمه شدگان فراهم نمایند. همچنین برخی از بیمارستان‌های قراردادی آمل بیش از تعرفه تعیین شده از طرف وزارت بهداشت و درمان از بیمه شدگان هزینه دریافت می‌کنند ، برخی از داروخانه‌ها نیز گاهی از تحویل داروهای تجویزی طبق نسخه دفترچه‌های درمانی امتناع کرده ولی به نسخ آزاد دارو تحویل می‌دهند .

کمبود پزشکان متخصص اعصاب ، چشم ، قلب و غیره در سطح بیمارستان‌های آمل و عدم پذیرش دفترچه‌های درمانی بیمه شدگان توسط عده‌ای از پزشکان که به شبکه بهداری قرارداد ندارند ، کاملا احساس می‌شود، گلیه پزشکان عمومی مبلغ یکصد ریال و پزشکان متخصص مبلغ دویست ریال از بیمه شدگانی که جهت درمان مراجعه می‌کنند ، حق ویزیت دریافت می‌کنند که البته برخی از پزشکان مذکور بیش از مبالغ فوق اخذ می‌کنند .

لازم به یادآوری است که مشکلات و نارسائی‌های درمانی منحصر به یک شهر و یا یک استان نیست بلکه در کل جامعه کشورمان مطرح است و همه اقشار جامعه کمابیش از وضع درمان کشور آگاهی دارند که مهمترین عوامل این کاستی‌ها و تنگناها را باید ناشی ازشرایط جنگی کشور ، تورم و عدم وابستگی به دنیای غرب و شرق و تحریم اقتصادی برخی از کشورها دانست که امید میرود تلاش و حرکت‌های مردمی این سازمان و نیز وزارت بهداشت و درمان بتواند در جهت بهبود وضع درمان مردم بخصوص بیمه‌شدگان کشور و رفع نگرانی‌های آنان موثرتر باشد .

وی در خاتمه گفت : این سازمان زمانی می‌تواند اصل ۲۹ قانون اساسی جمهوری اسلامی ایران را به اجراء درآورد که همکاری و همراهی کارفرمایان محترم این شهرستان در هر شرایط شامل حال سازمان شود. لذا آن عده از کارفرمایانی که خدای ناکرده هنوز خود را با روح انقلاب و شرایط جامعه انقلابی و اسلامی ایران تطبیق نداده‌اند ، در جهت حمایت از طبقه محروم جامعه که درحقیقت گردش چرخ عظیم اقتصاد کشور با دستها و مغزهای توانا و قوی و سالم آنان امکان‌پذیر خواهد بود ، به وظایف شرعی و قانونی خود عمل کرده و لیستهای حق بیمه کارکنان خود را به موقع به سازمان ارسال کنند . علاوه بر این توجه داشته باشند که کلیه تغییرات کارکنان خود را مبنی براستخدام و اخراج آنان بطور مستمر به سازمان گزارش دهند تا موجب اعتراض بعدی آنان نشود. پیام دیگر من به کلیه کارگران بیمه شده شهرستان آمل این است که اولا کلیه گواهی‌های پزشکی خود را به محض دریافت حداکثر ظرف مدت ۴۸ ساعت برای تائید پزشک معتمد ، به‌شبکه بهداری ارائه دهند تا اشکالی در تائید گواهیها و نیز انجام کمک‌های قانونی آنان پیش نیاید . ثانیا توجه داشته باشند از اولین روزی که آنان در کارگاه‌ها و فعالیت‌های مشمول قانون تامین اجتماعی مشغول کار شده‌اند ، تحت پوشش این سازمان قراردارند درصورتی که کارفرمایان آنان تحت هر شرایطی مانع بیمه شدن آنان می‌شوند ، خود شخصا به این شعبه مراجعه کرده یا با ما مکاتبه نمایند ، تا نسبت به بازرسی از کارگاه و صورت‌برداری از اسامی آنان جهت بیمه شدنشان اقدام شود .

تشییع جنازه

شهید اسفندیار آزادی

نوشهر ـ خبرنگار اطلاعات پیکر پاک و مطهر پاسدار رشید اسلام اسفندیار آزادی که درجبهه‌های نبرد حق علیه باطل به درجه رفیع شهادت نائل آمد ، طی مراسم باشکوهی، باشرکت مردم شهیدپرور نوشهر از مقابل سپاه پاسداران انقلاب اسلامی نوشهر تامیدان آزادی این شهر تشییع شد.

پیکر پاک این شهید پس از انجام مراسم تشییع به زادگاهش روستای عالم‌کلا انتقال یافت و در گلزار شهدای این روستا به خاک سپرده شد.

کیاکلا ـ خبرنگار اطلاعات : پیکرهای پاک ۴ تن از شهدای عملیات غروب آفرین و الفجر ـ ۸ طی مراسم باشکوهی باشرکت اقشار مختلف مردم کیاکلا ، پرسنل ژاندارمری و سپاه پاسداران انقلاب اسلامی این منطقه تشییع شد.

پس از پایان مراسم، پیکر مطهر پاسدار شهید قاسم دامادی به روستای اخته‌چی، پیکر پاک پاسدار وظیفه مرادعلی خبیبی بروستای آب‌محله و پیکر مطهر سرباز وظیفه احمدآقا محمدپور به روستای قائمده انتقال یافت وطی مراسم خاصی دراین روستاها به‌خاک سپرده شدند .

آمل ـ خبرنگار اطلاعات : پیکرهای پاک و مطهر پاسداران رشید اسلام شهید عبدالرحیم فلاح و شهید رضا طاهری‌نژاد که درجبهه‌های جنوب به درجه رفیع شهادت نائل آمدند ، طی مراسم خاصی باحضور امت حزب‌الله آمل از مقابل مسجد امام رضا(ع) تا گلزار شهدای این شهر تشییع و درجوار دیگر شهدای این شهر بخاک سپرده شد.

علی‌آباد کتول ـ خبرنگار اطلاعات: پیکرهای پاک و مطهر دو تن از راهیان کربلا، شهید منصور شاطری، و شهید ابوالقاسم کوکلانی که در نبرد با منافقین و ضد انقلاب در صحنه آبیران نابود شده و دشمن اسلام سعی دراشاعه فرهنگ فساد و مواد مخدر در جامعه اسلامی برآمده و این مسئله را بصورت یک جریان سیاسی و اجتماعی در کشور ما مطرح ساخته است .

در این زمینه دولت باید برنامه ضربتی تنظیم کند تا برخورد جدی با این مسئله بشود و الان برادران کمیته با تمام قدرت در تلاشند تا این مسئله را با جدیت حل کنند .

سرپرست کمیته‌های انقلاب اسلامی مازندران در ریگ مصاحبه مطبوعاتی :

برای مبارزه با فساد و مواد مخدر دولت باید طرح‌های ضربتی پیاده کند

حجت‌الاسلام یوسفپور سرپرست کمیته های انقلاب اسلامی استان مازندران ، بمناسبت سالروز تشکیل کمیته های انقلاب اسلامی در یک مصاحبه مطبوعاتی به سئوالات خبرنگاران درزمینه جلوگیری از مواد مخدر و اشاعه فساد و مبارزه با منکرات پاسخ گفت .

وی ابتداء در زمینه جلوگیری از مواد مخدر گفت: امروز تمام توطئه های شرق و غرب با سد آهنین ملت همیشه در صحنه آبیران نابود شده و دشمن اسلام سعی دراشاعه فرهنگ فساد و مواد مخدر در جامعه اسلامی برآمده و این مسئله را بصورت یک جریان سیاسی و اجتماعی در کشور ما مطرح ساخته است .

در این زمینه دولت باید برنامه ضربتی تنظیم کند تا برخورد جدی با این مسئله بشود و الان برادران کمیته با تمام قدرت در تلاشند تا این مسئله را با جدیت حل کنند .

وی در ادامه افزود: امروز وجود کمیته های انقلاب اسلامی برای ملت و دولت یک اصل است و پاسداران کمیته به عنوان یک نیروی انقلابی و اسلامی وانتظامی ازدستاوردهای اصیل اسلامی و انقلاب حفاظت می‌کنند.

حجت‌الاسلام یوسفپور در زمینه ماموریت‌های محوله به برادران پاسدار کمیته های انقلاب اسلامی ، گفت: از جمله ماموریتهای پاسداران کمیته‌ها، مبارزه با منکرات و فحشاء وبرخورد قاطع با اشاعه دهندگان مواد مخدر است که در همین رابطه طی ۹ ماهه سال جاری موفق شدند ۱۹۸ کیلو تریاک ، ۲ کیلوهروئین ، ۵ کیلوحشیش و سوخته تریاک ، تعداد ۳۴۴ حلقه نوارهای مبتذل موسیقی ، ۱۴۰۴ حلقه فیلم ویدئو کشف کنند و چندباند قاچاق در استان مازندران را متلاشی کرده واعضای آنها را تحت پیگرد قانونی قرار دهند .

وی همچنین در زمینه فرمان حضرت آیت‌الله العظمی منتظری مبنی بر بسیج نیروها گفت : تاکنون ۱۰ درصد از نیروهای گمیته‌های انقلاب اسلامی مازندران بصورهای بسیجی و بلوچستان جهت کنترل مرزها وجلوگیری از ورود قاچاق مواد مخدر اعزام شده‌اند .

حجت‌الاسلام یوسفپور در زمینه شهرکها وسالم‌سازی محیط گفت : همانند سالهای قبل اقدامات درپا برای سالم‌سازی محیط بسه عهده گمیته‌ها است و در مورد وجود ۷۰ هزار ویلای متعدد که زمینه‌ساز مفاسد است ، اقداماتی انجام گرفته که جزئیات آن بعدا اعلام خواهد شد.

سرپرست کمیته‌های انقلاب اسلامی استان مازندران ضمن تاکید برلزوم برنامه‌ریزی‌های بیشتر توسط دولت برای مقابله با مسئله اعتیاد ، که بصورت یک معضل اجتماعی درجامعه اسلامی درآمده است، اظهار داشت: در مرحله کنونی تشکل سازمان مجاوزه بامواد مخدر ضرورت خاصی دارد.

تیم فوتبال منتخب مازندران، ۵ بار دروازه تیم منتخب پاکستان را گشود

از سوی فدراسیون فوتبال جمهوری اسلامی کشورمان ، اعضای تیم فوتبال منتخب پاکستان، جهت انجام یک دیدار دوستانه با تیم فوتبال منتخب مازندران، وارد قائمشهر شدند و پس از استراحتی کوتاه، دوتیم در حضور گروه کثیری از علاقمندان به این رشته ورزشی در مجموعه ورزشی شهید رضائی قائمشهر با یکدیگر روبرو شدند .

نیمه اول این مسابقه دوبرصفر بنفع تیم منتخب مازندران پایان یافت. گلهای این تیم در دقایق بیست‌ویک و چهل‌وچهار بازی ، توسط قاسم علیزاده و مهران تجفی وارد دروازه تیم پاکستان شد.

در نیمه دوم این دیدار ، تیم مازندران همچنین موفق شد که در دقایق ۵۸ و ۶۵ و ۷۲ توسط رضا تقوی ، مهران نجفی و مجتبی مهمی، دروازه پاکستان را بازکند و در نتیجه ، در پایان ۹۰ دقیقه تلاش ، تیم مازندران با نتیجه ۵ برصفر به پیروزی رسید.

جبهه و مردم

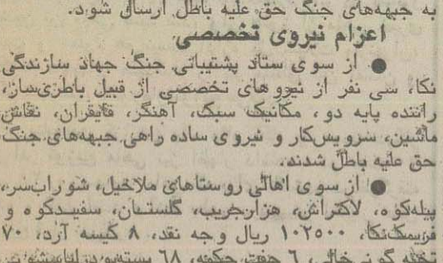

بقیه از صفحه اول

روستای پائین‌محله احمدجاله‌بی و پایگاه شهید محمود سالاری بابل، آذربایجانیهای مقیم تنکابن و مردم شهید پرور جویبار، بارفروشان و بازاریان چالوس، شامل مقادیر زیادی برنج، مرکبات، آرد، دارو ، پوشاک گرم و دیگر لوازم مورد نیاز جبهه‌ها، ازطریق ستادهای پشتیبانی جنگ این شهرها به مناطق جنگی کشور ارسال شد.

کمک فرهنگیان تنکابن

● مبلغ یک میلیون ریال وجه نقد اهدائی فرهنگیان شهرستان تنکابن جهت مصرف در جبهه‌ها توسط ستاد امداد و پشتیبانی آموزش و پرورش تنکابن به حساب ستاد کمک به جبهه‌های جنگ این شهرستان و ارسال شد.

● در ادامه کمکهای ایثارگرانه مردم استان مازندران به رزمندگان پرتوان اسلام، سه کامیون و یک وانت‌بار حامل هدایای فرهنگیان و دانش‌آموزان متعهد بهشهر، امت حزب‌الله تنکابن و اهالی ایثارگر روستاهای نوشهر شامل مواد خوراکی، پوشاک گرم و دیگر لوازم مورد نیاز جبهه‌ها، ازطریق ستادهای پشتیبانی جنگ این شهرها به مناطق جنگی کشور ارسال شد.

کمک های مردم دلند

دلند ـ خبرنگار اطلاعات: از سوی امت حزب‌الله دلند، مبلغ ۲۶۰ هزار ریال وجه نقد و مقدار زیادی آرد، برنج، خود، لوبیا، قندو چای و لحاف و غیره، به ستاد کمک‌رسانی کمیته امداد امام خمینی آزادشهر، پایگاه بسیج و انجمن اسلامی دلند تحویل شد تا به جبهه‌های جنگ حق علیه باطل ارسال شود.

در همین رابطه، کارکنان شرکت صنایع دلند الکتریک یکصدو بیست‌وپنج کیسه آرد به ارزش ۵۱۵۶۶۰ ریال جهت رزمندگان اسلام، در اختیار ستاد کمک‌رسانی کمیته امداد امام و بسیج و انجمن اسلامی دلند قرار دادند.

کمک های مردم لاریجان

آمل ـ خبرنگار اطلاعات: با فعالیت حجت‌الاسلام یوسفکان امام جمعه و نماینده امام در آمل، از سوی امت حزب‌الله و ایثارگر منطقه لاریجان، ده تن برنج ۲۵۰ کیسه آرد، ۵ کامیون نان، ماشینی، پنج‌هزار دست لباس گرم، پانصد جفت چکمه، ۱۵۰ جفت کفش کتانی، سه قطعه طلا و یک میلیون و پانصدهزار ریال وجه نقد، تحویل ستاد پشتیبانی جنگ لشکر ۲۵ کربلا مستقر در سپاه پاسداران انقلاب اسلامی شد.

توسط کانون قرآن وابسته به سازمان تبلیغات اسلامی مازندران

مسابقات حفظ و قرائت قرآن مجید در بابل برگزار شد

بابل ـ خبرنگار اطلاعات :

از سوی کانون قرآن وابسته به سازمان تبلیغات اسلامی مازندران ، یکدوره مسابقات حفظ و قرائت قرآن مجید بین قاریان شهرهای مازندران درمسجد جامع شهر بابل برگزار شد .

در پایان این مسابقات ، نفرات برگزیده هر رشته به‌شرح زیر معرفی شدند :

حفظ آیات

برادران محمد محمدعلی‌پور ، سید تقی اندی و عباسعلی محمدزاده به ترتیب مقام‌های اول تا سوم را کسب کردند .

قرائت قرآن مجید

در رشته قرائت قرآن کریم ، این عده به ترتیب مقام‌های اول تا دهم را به بدست آوردند:

سید حسین مطهری، وحید رسولی‌پور، سیدناصر مطهری، عماد عمادی، عباس غیاثی،عباس ملک،حسینعلی یاورزاده، محمد بهزاد، مرتضی خرمی و مجتبی علیرضائی .

ضمنا جوائز نفرات برتر هر رشته این مسابقات که شامل : اعزام به مشهد مقدس ، رادیو ضبط و نوارهای قرآن کریم بود، طی مراسمی به برندگان اهداء شد .

مردم‌ساری، به تماشای «عوضی آباد» نشستند

ساری ـ خبرنگار اطلاعات :

مجموعه نمایشی «عوضی‌آباد» اولین کار نمایشی گروه تئاتر سازمان جهاد سینمایی اندیشه مرکز سازی به روش نو ، با هنرنمائی و همکاری هنرمندان گروه موفق تئاتر فخر وابسته به اداره کل ارشاد اسلامی استان مازندران بمدت هشت شب در آمفی‌تئاتر مرکز پرورش اسلامی جوانان هلال‌احمر شهرستان ساری اجراء شد و مورد استقبال کم‌نظیر عده کثیری از مردم مسلمان و متعهد استان مازندران قرار گرفت .

این مجموعه نمایشی توسط منوچهر کریمی مسئول واحد تئاتر سازمان جهاد سینمایی اندیشه ـ مرکز ساری نوشته و کارگردانی شده بود . نویسنده این مجموعه پاره‌ای از مسائل منفی و ضد انقلابی نظیر احتکار ، گران‌فروشی و هواپیمائی را به بهترین وجه ممکن و در قالب طنز مطرح کرده و ضمن مفتضح ساختن عوامل این قبیل جریانات خائنانه ، اقدامات خالصانه و صادقانه و هشیاری دولت جمهوری اسلامی در خنثی‌سازی این توطئه‌ها را به‌نحو مطلوبی بیان‌کرده است.

کارگردانی صحیح و اصولی و بازیهای حساب‌شده و دقیق و همچنین انجام کارهای پشت صحنه به نحو مطلوب از دیگر رموز موفقیت این مجموعه نمایشی بوده است .

در مجموعه عوضی‌آباد ، برادران اسفندیار نوبور اشرفی ، منوچهر کریمی ، محمد حسین حبیبی ، بهزاد شاهنده ، رضا شهربندی ، محمد وادی‌زاده ، ابوالفضل صابری ، علی شیدائی‌فر ، فرزاد عرب ، آرش موسوی، رجبعلی مومنی ، یوسف محمدی سلیمی و محمد رضا محمودی‌راد ایفای نقش کردند و درپشت صحنه، برادران احسان فتحی ، ناصر نباتیان ، ابوالحسن شکری و فرزاد عرب کارهای مربوط به نور ، افکت، موزیک و گریم را انجام دادند .

کار تدارکاتی و دکور نیز بصورت گروهی انجام گرفته بود .

مجموعه نمایشی عوضی‌آباد با نظارت مستقیم اداره کل ارشاد اسلامی استان مازندران ، ستاد دهه فجر شهرستان ساری و سازمان جهاد سینمائی اندیشه تهیه و اجراء شد و در تهیه این مجموعه ، خانه فرهنگ ، بیمارستان بوعلی‌سینا ، هنرستان صنعتی شهید خیری‌مقدم و اداره بهداری شهرستان ساری همکاری داشتند. همچنین در فواصل این نمایش‌ها ، چند سرود انقلابی توسط گروه‌های سرود خانه فرهنگ و هنرستان صنعتی شهید خیری مقدم ساری اجراء شد .

براساس همین گزارش، از سوی جهاد سینمائی اندیشه ـ مرکز ساری ، با تهیه جوایزی ارزنده، مسابقه‌ای در زمینه معلومات عمومی با طرح یک سئوال تحت‌عنوان (مسابقه بزرگ ، سئوال بزرگ ، جایزه بزرگ) تدارک دیده بود که سئوال این مسابقه در شبهای اجرای مجموعه نمایشی عوضی‌آباد، توسط گوینده برنامه برای بینندگان این مجموعه مطرح میشد و در شب بیست‌ودوم بهمن ، جوایز مسابقه ، بحکم قرعه به سه تن از تماشاچیانی که پاسخ صحیح به سئوال مطرح‌شده داده بودند ، اهدا شد .

همچنین نمایشنامه سنگ و سالک ، کار گروه تئاتر دبیرستان دخترانه شریف‌العلماء ساری نیز بنا نظارت مستقیم امور تربیتی اداره آموزش و پرورش شهرستان ساری و اداره کل ارشاد اسلامی استان مازندران، بمدت ۲ روز در دبیرستان‌های دخترانه شریف العلماء و سعدی ساری و بمدت سه روز در آمفی تئاتر مرکز پرورش اسلامی جوانان هلال‌احمر این شهر روی صحنه آمد و با استقبال خواهران تماشاچی مواجه شد.

در این کار گروهی ، خواهران آنوسا مدانلو نورایلغایی ، یلدا لطیفی ، مریم فاضلی ، زهرا محمدی، مریم بیات ، فرشته رمضانی و رویا امیرخانلو شرکت داشتند .

قهرمان ۱۰۰ متر دوومیدانی کشور :

فدراسیون دوومیدانی باید امکانات ورزشی را بطور مساوی در مناطق محروم فراهم آورد

گمیشان ـ خبرنگار اطلاعات: باید برای پیشرفت ورزش دوومیدانی کشور به مساله آموزش و پرورش اهمیت بیشتری داده شود .

نورمحمد آنه قرمجه قهرمان صدمتر دوومیدانی کشور که در حال حاضر به عنوان دبیر ورزش مدارس راهنمائی تحصیلی و دبیرستان‌های گمیشان انجام وظیفه می‌کند، درمصاحبه‌ای با خبرنگار اطلاعات ضمن اظهار مطلب فوق گفت :

نورمحمد آنه قرمجه

در کشورهای خارجی بچه‌ها ورزش را از سنین ۸ الی ۹ سالگی آغاز می‌کنند و در همین سنین است که کارشناسان آنها را تست کرده و با توجه به استعداد و شرایط بدنی ، آنان را به مربیان با تجربه می‌سپارند تا در رشته‌های مورد علاقه خود به ورزش بپردازند . درحالی که در وطن عزیز ما ایران چندی پیش معلمان و مربیان ورزش را از صحنه خدمت در استان‌های کشور حذف کردند و بدین ترتیب ضربه مهلکی به ورزش دبستانها زدند

وی پیرامون فعالیتهای ورزشی خود گفت: ازسال ۱۳۶۰ تمرینات دوومیدانی را در زمین‌های خاکی دشت گمیشان بدون مربی شروع کرده و سپس در مسابقات آزاد این شهر مقام اول را بدست آوردم و راهی مسابقات استانی شدم و در این مسابقات ، چندین بار به مقام‌های اول دست یافتم و از آنجا راهی مسابقات کشوری شدم و در حال حاضر نیز با رکورد ۱۰٫۵ ثانیه رکورددار ایران هستم ، یعنی در رشته‌های ۶۰ متر و صد متر داخل سالن و ۱۰۰متر و ۴×۱۰۰ متر در هوای آزاد رکورد دستی از آن بنده است .

وی درمورد رکورد خود در جاکارتا اظهارداشت: درمورد رکورد اکترونیک در جاکارتا باید بگویم چندی پیش ازطریق رسانه‌های گروهی مخصوصا دنیای ورزش که علاقه وافری به آن مجله دارم ، با خبر شدم که بعلت وجود باد ، رکورد مرا در آن کشور قبول نکردند و این مشکله این سئوال را برایم پیش آورد که چرا فدراسیون کشور این خبر را بعد از گذشت سه ماه از مسابقات اندونزی، از طریق مطبوعات اعلام کرد با اینکه درجاکارتا بعد از هر مسابقه‌ای کارشناسان دوومیدانی وجود دارد شدید با غیر مجاز را مشخص می‌کنند ، فدراسیون ایران اعلام کرده بود که رکورد صد متر ایران هنوز از آسیوروس زارع است. به عقیده من ، این مطلب اشتباه بوده زیرا اگر می‌گفتند که رکورددار ۱۰۰ متر الکترونیک ایران سروس زارع است و رکورد دستی ۱۰۰ متر کشور هنوز در دست آنه قرمجه است ، این قضاوت واقعا عادلانه و قابل قبولی بود، درحالی که من رکورد ۱۰۰ متر دستی را در اردیبهشت ماه سال ۶۴ در شیراز از دست زارع ربودم و برای بدست آوردن رکورد ۱۰۰ متر الکترونیک اگر دستگاه الکترونیک (فتوفنیش) ایران را تعمیر کنند، آماده کورس و رکوردگیری هستم اما درحال حاضر، این دستگاه خراب و بدون استفاده مانده است.

برادر آنه‌قرمجه با اشاره به عواملی که باعث پیشرفت ورزش دوومیدانی است ، گفت : یکی از عوامل پیشرفت دوومیدانی اینست که فدراسیون دوومیدانی باید وسایل و امکانات ورزشی خود را بطور مساوی دراختیار تمام شهرها بخصوص شهرهای محروم و روستاهای کشور قرار دهد زیرا ورزشکاران مشهور همیشه ازبطن روستاها برمی‌خیزند .

در اینجا باید اضافه کنم که ورزش دوومیدانی بر سایر ورزشها پوند ناگسستنی و رابطه مستقیم و حیاتی دارد و رابطه دوومیدانی با سایر رشته‌های ورزشی بخصوص کشتی ، وزنه‌برداری ، والیبال ، بسکتبال و... مانند رابطه عوامل ارثی با عوامل محیطی انسان است که از هم تفکیک ناپذیرند .

نورمحمد آنه قرمجه درمورد فعالیتهای ورزشی گمیشان اظهار داشت : با اینکه گمیشان از نظر امکانات ورزشی بسیار محروم است ، اما استعداد فراوانی در کلیه رشته‌های ورزشی بخصوص فوتبال و والیبال در آن بچشم میخورد و از زمانی که من بسمت دبیر ورزش مدارس راهنمائی و دبیرستان‌های گمیشان مشغول بکار شدم ، با هماهنگی تربیت بدنی و آموزش و پرورش گمیشان مسابقات متعددی در رشته‌های مختلف دوومیدانی برگزار کرده و نتایج مطلوبی را بدست آورده‌ایم بطوریکه درحال حاضر در اوقات غیر اداری وتعطیلات رسمی ۲۵ نفر از زبده‌ترین جوانان دوومیدانی را در رشته‌های مختلف آموزش و تمرین میدهم و امیدواریم این ورزشکاران با علاقه در سال‌های آینده مثل والیبالیستهای منطقه ترکمن‌صحرا در میادین ورزشی در سطح کشور حضور یافته و موفقیت‌های بسیار ارزنده‌ای را در این رشته بدست آورند .

تسطیح اراضی ۷ روستای لفور سوادکوه

ازسوی دفتر فنی فرمانداری شهرستان سوادکوه ، کار تسطیح ۲۵۰ هکتار از اراضی کشاورزی هفت روستای لفور سوادکوه به پایان رسید و موردبهره‌برداری کشاورزان ساکن این روستاها قرار گرفت .

مبلغ یک میلیون ریال هزینه اجرای این طرح از محل اعتبارات فرمانداری سوادکوه تامین شده و به مصرف رسیده است .

آزادی زندانیان

قائمشهر ـ خبرنگار اطلاعات: به گزارش روابط عمومی دادسرای انقلاب اسلامی قائمشهر ، ۱۲ تن از نادمین این دادسرا، مورد عفو قرار گرفتند واز زندان آزادشدند.

۳۵۰۰ قطعه زمین در خراسان بواحدین شرایط واگذارشد

اطلاعات خراسان

بیش از ۲ میلیارد ریال در صنایع سنگین خراسان سرمایه‌گذاری شد

خط‌شکنان عملیات پیروزمندانه والفجر ـ ۸ به مشهد بازگشتند

سومین کاروان راهیان کربلا از چهارمحال و بختیاری عازم جبهه‌ها شد

۳۲۵۰ قطعه زمین دراستان اصفهان به متقاضیان واجد شرایط واگذار می‌شود

برای اولین بار در جهان، جشنواره تئاتر زندانیان در ندامتگاه شهربانی اصفهان برگزار شد

همه افراد در زمینه پرتاب ریزی برای اوقات بیکاری جوانان مسئولند

کارخانجاتی که به تعطیله فاضلابهای خود اقدام نکنند تعطیل خواهند شد

آگهی ابلاغ دادخواست

بتاریخ ۶۴/۱۰/۹ آقای همایون آقاجانی دادخواستی بخواسته مطالبه مبلغ دویست هزار ریال بطرفیت آقای ربیع شهابی تقدیم دادگاه نموده که بکلاسه ۸۱۵ر۶۴ مدنی ۲ تنکابن ثبت ودر جریان ابلاغ دادخواست وضمائم حسب گزارش ماموربابلاغ، ابلاغ دادخواست وضمائم به آقای ربیع شهابی خ

اطلاعات مازندران

روزهای انتشار پنج‌شنبه‌ها

زیرنظر هیأت تحریریه اطلاعات در ساری

* تلفن دفتر سرپرستی اطلاعات درساری ۲۲۰۶
* تلفن دفتر نمایندگی اطلاعات در امل ۳۶۴۶
* تلفن دفتر نمایندگی اطلاعات دربابل ۵۰۰۵
* تلفن دفتر نمایندگی اطلاعات در گنبد کاووس ۴۷۴۴
* تلفن دفتر نمایندگی اطلاعات در گرگان ۲۱۲۳
* تلفن دفتر نمایندگی اطلاعات در قائم شهر ۴۳۷۱
* آدرس تهران: مؤسسه اطلاعات - تحریریه - سرویس اخبار شهرستانها - کد پستی ۱۱۱۴۴

۱۲۰ هکتار زمین در گنبد از فئودالهای غاصب، پس گرفته شد

برادر کردان فرماندار گنبد (سمت چپ) درحال گفتگو با خبرنگار اطلاعات

برادر کردان فرماندار گنبددریک مصاحبه‌اختصاصی به سئوالات خبرنگار اطلاعات در این شهر پاسخ‌گفت.

فرماندار گنبد ، ابتداء به‌تحولاتی که بعداز انقلاب، درتمامی زمینه‌ها در کشور بوجود آمد اشاره کرد و گفت : شکی نیست که بعداز پیروزی انقلاب، تحولات و دگرگونی‌های عظیمی‌در زمینه‌های‌فرهنگی ،اجتماعی، اقتصادی و سیاسی‌در کشور ما ایجاد شد، که بالطبع گنبد کاوس نیز از این امر مستثنی نیستو امروز می‌بینیم که به لطف خداوند و باحذف نظام وحشتناک طاغوت ، حاکمیت خدایی جمهوری اسلامی دراین منطقه پاگرفت و خط فسق و فجور ، زشتی‌ها وپلیدی های گذشته از بین رفت و اعتقادات اسلامی درچهار چوب قوانین و مقررات اسلام جایگزین آن شد و وحدت مسلمین را به همراه آورد و حاصل آن نیز ، ره‌آوردی است که امروزه درمیان جامعه تشیع‌وتسنن بخوبی مشهود است ، که نمونه بارز آن نیز روحیه شهادت‌طلبی برادران شیعه وسنی ماست که هر روزدر نبرد باکفار بعثی ، آهنگ وحدت واز خودگذشتگی را سرمی‌دهند وبه ندای حضرت امام لبیک میگویند.

فرماندار گنبد سپس به تحولات سیاسی گنبد اشاره کرد و گفت : بعداز دوجنگی که از سوی گروهکهای خودفروخته وضد انقلاب در گنبدو بندرترکمن به‌مردم تحمیل شد ، می‌بینیم که‌امروز همه نیروهای مردمی ما در کنارهم و درجهت اجرای فرامین حضرت امام گام برمی‌دارند وامروز شهر گنبد از نظر سیاسی ازجمله شهرهای پیشرو درخط امام است و هیچگونه مشکل سیاسی درآن مشاهده نمیشود ودرحال‌حاضر، حاکمیت سیاسی آن نشات گرفته از نظام جمهوری اسلامی‌بوده واعتقاد مردم نسبت به اسلام وبهره‌گیری از نیروهای مردمی به نحو مطلوبی درآن احساس میشود .

بزودی خان ببین به‌شبکه گازسراسری می‌پیوندد

فرماندار گنبد درزمینه استرداد زمینهای غصب شده توسط سرمایه‌داران گفت:باهدف طاغوت‌و طاغوتچه‌ها دراین منطقه ، باردیگر مردم مستضعف این دیار حقوق غصب‌شده خود را بازستاندندو دوباره برروی‌زمینهای خود مشغول کشت‌وزرع گردیدند و بازستاندن این زمین‌ها که چیزی درحدود یکصدو بیست هکتاراست ، تاثیر بسیار زیادی‌بردرآمد مردم گذاشت‌و کیفیت زندگی روستائیان منطقه را تغییر داد که امید است باتصویب قوانین مورد نظر از سوی دولت و مجلس شورای اسلامی ، وضع این زمینها معلوم شودتاباعث دلگرمی وپشتکار هرچه‌بیشتر کشاورزان این منطقه گردد چراکه ، تنها دراین صورت است که هم محصولات استراتژیکی افزایش میابدو هم‌درآمد کشاورزافزوده میگردد ، و درکنار اینها ، مسئله مهاجرت روستائیان نیز بخودی خود حل می‌شود .

فرماندار گنبد اضافه کرد، در راه پیمائی‌ای که اخیرا توسط پانزده هزارنفر ازمردم گنبد ، درخصوص روشن‌شدن وضع مالکیت اراضی انجام شد ، از مردم مومن و موحد این دیار شعار جالبی شنیده شد . مردم شعار میدادند که ماهیچ چیزی‌جز اسلام نمیخواهیم آنها فریاد می‌زدند ، حل مسئله مالکیت را فقط و فقط درچهار چوب شرع اسلام می‌خواهیم ولازمست قانون‌گزاران‌بااستعانت‌از آیات‌و روایات اسلامی،مشکلات مالکیت را در منطقه حل کنند، تا مانیز حقوق از دست رفته خود را باز یابیم .

وی افزود : من امیدوارم که مجلس شورای اسلامی وشورای نگهبان ، قوانینی را در این زمینه‌به تصویب برسانند تابراساس آن ، زارعین بتوانند با اخذ سندهای مالکیت در چهار چوب شرع مقدس اسلام حقوق از دست‌رفته خود را بازیابند .

فرماندار گنبد در زمینه کارهای عمرانی درگنبد گفت :بعد از پیروزی انقلاب اسلامی در گنبدوروستا- های تحت پوشش آن ، کارهای عمرانی چشمگیری انجام گرفته است ، تنها درزمینه تامین درآمد ، گنبد احتیاج به یک سری کارهای زیربنائی دارد ، که خوشبختانه نیمی از آن انجام شده و نیمدیگر درشرف انجام است . درزمینه کارهای زیربنائی و برای محرومیت‌زدائی منطقه ، مهمترین مسئله تامین آب و خاک‌برای زارعین است. البته از سوی دولت جمهوری اسلامی درمورد زمینهای زراعی اقداماتی صورت‌گرفته است ، اما در زمینه آب آنچه که‌در مناطق داشلی‌برون مراوه‌تپه انجام شده کافی نیست و دراین موردباید فعالیتهای بیشتری صورت گیرد وتوقع ماازین است که وزارتخانه‌های نیرو و کشاورزی و همچنین سازمان برنامه بودجه درجهت احداث سد دراین منطقه یکقدم اساسی بردارند . البته تاکنون مطالعاتی هم درزمینه‌سد برروی‌رودخانه‌های روستاهای «جات» و «گرگز» شده است، که امید است مسئولین جمهوری اسلامی بتوانند دراین زمینه ، بااقداماتی که انجام میدهند ما رایاری کنند تا درزمینه تامین آب زراعی این منطقه یک اقدام اساسی صورت گیرد .

در زمینه دامداری ،باتوجه به اینکه وزارت کشاورزی وسازمان‌جنگلداری‌ومراتع‌اقدامات‌مثبتی‌درجهت اصلاح مراتع به روش‌های گوناگون انجام داده‌اند ، ولی هنوز دامداران ما از نظر تامین علوفه در مضیقه هستندو توقع‌ماازین‌است‌که باسپردن‌کارمرتع‌داری‌به‌خود مردم و باانجام کارهای ترویجی می‌توان مشکل کمبود علوفه را برای همیشه ازمیان برداشت.

فرماندار گنبد سپس به دگرگونی های اجتماعی‌و اقتصادی این منطقه اشاره کردو گفت: در مورد مسائل اقتصادی کارهای بنیادی در گنبد صورت نگرفته است، در حال که در بخشی از شهرستان گنبد کاوس مثل داشلی برون ومراوه‌تپه وبخش هفت گنبد ، کاربرروی زمین‌های کشاورزی با صرفه‌تر است تاایجاد کارخانه- های صنعتی ، بهرحال اقداماتی دردست است که تا بابکارگیری‌نیروهای متخصص واحداث کارخانجات ،وجود نیروهای بیکار راهم به کار گمارد وبر مقدار تولید این منطقه افزود.

فرماندار گنبد دراین جا، به پروژه‌هائی مثل‌احداث فرودگاه وراه‌آهن اشاره کرد وگفت: از زمان طاغوت، کلاله گنبد دارای فرودگاهی بود که در حال حاضر نیز هواپیماهائی مثل ، «فالکس» می‌تواند از آن استفاده کند و طبق اطلاع ، گویا برای احداث این فرودگاه ۴۰ میلیون تومان هزینه کرده بودند، ولی درحال‌حاضر اگر قرار شود چنین فرودگاهی احداث شود، ۴۰۰ میلیون تومان هزینه آن خواهد شد، البته دراین‌رابطه باسازمان هواپیمائی کشوری مکاتباتی شد وچند بار کارشناسان این سازمان به منطقه آمدند و ازسوی نخست‌وزیری نیز پیگیرهائی به عمل آمد و گزارشی از سوی فرمانداری گنبد به استانداری مازندران داده شد وپس از آن ، تقدیم نخست‌وزیر گردید و بدنبال آن نخست‌وزیر گزارشی از سازمان هواپیمائی خواست که گویا در شرف پیگیری است وبا عنایتی که آقای موسوی نسبت بهاین منطقه دارد ،امید است بزودی در این زمینه اقدامات مفیدی صورت‌گیرد.

در مورد راه‌آهن نیز ، زمانی که شهید رجائی به این منطقه سفر کرده بود، مسئولین وقت در گفتگو باایشان ،در زمینه راه آهن صحبت هائی کرده‌بودند،

البته دراین زمینه هم پی‌گیری هائی هم شد ولی به لحاظ آغاز جنگ تحمیلی ،بودجه‌ای برای این کارفراهم نشد.

فرماندار گنبد، در خصوص نقش مردم در امور و همکاری آنها بانهادهای انقلابی وارگانهای دولتی و اقدامات این نهادها وارگانها در اجرای برنامه های عمرانی ، گفت:اعتقادمابر این است که جز سیاست گذاری کار دیگری را انجام نمی دهیم ،ودر این‌رهگذر، این‌خود مردم هستند که‌مجریان اصلی پروژه‌هامیباشند، در گنبد من نمونه‌های بسیار موفقی را دال بر همکاری مردم بانهادها وارگانها می‌شناسم وبه عنوان نمونه ،

پروژه برق رسانی به نوار مرزی با همکاری خود مردم در حال پی‌گیری است و مردم شبانه روز اقدام به کندن چاله مورد نیاز برای نصب تیر برق میکنند ،

یادر روستاها مردم برای اجرای یك کار عمرانی که میلیونها تومان هزینه‌اش میشود، حدود یك میلیون تومان هزینه آنرا خودشان می‌پردازند.

برادر کردان در رابطه باگاز رسانی واقداماتی که تاکنون در این زمینه صورت گرفته است،

اظهار داشت: افتتاح شبکه گاز مینو دشت نشان‌میدهد که اقدامات مریمی در زمینه گاز رسانی به منطقه در شرف انجام است وکارهای اولیه آن نیز انجام شده و کلیه شهرهای هفتگانه گنبد ،درسال ۶۵در راس‌برنامه گاز رسانی قرار دارد.

فعلا در همین ماه، خان ببین ، به شبکه گاز سراسری خواهد پیوست و مردم این منطقه خواهند توانست در منازل خود از گاز طبیعی استفاده کنند. در این جالازمست به لحاظ همکاری‌ای که مسئولین شرکت ملی گاز کشور در این رابطه با این منطقه داشته‌اند ، تشکر کنم.

برادر کردان در خصوص استانی‌شدن منطقه گفت: قانون ضوابط تقسیمات کشوری دردوره اول مجلس شورای اسلامی تصویب شد و به لحاظ همین مصوبه، وزارت کشور موظف شد تابراساس تقسیمات جدید کشوری برای قوانین و ضوابط و مصوباتی که به‌دولت اختیار داده شده ،عمل نماید وهرزمان بنا باشد که قانون تقسیمات کشوری اجرا گردد، ضرورت اجرای این قانون برای همه ملموس خواهد بود و قدر مسلم اینکه ، کارشناسان ذیربط نیز نسبت به‌این کار اقدام خواهند کرد و در حال حاضر به‌هیچ عنوان در این زمینه در شهرستانها کاری صورت نگرفته است.

فرماندار گنبد در باره پروژه انتقال نفت به گنبد گفت :خوشبختانه وزارت نفت در شهرستان گنبد ، در این زمینه اقدامات موثری انجام داده است وبا لوله گذاری در مسیر شاهرود به گنبد ، نفت مورد نیاز گنبد را از این طریق به‌منطقه میرساند ودر این رابطه بابودجه‌ای در حدود پنجاه میلیون ریال انبارهائی در سطح شهر در حال احداث است که بهره برداری از آن درسال ۶۵ میسر خواهد بود وبرحسب قول مسئولین شرکت نفت ، به محض اینکه این انبارها به مرحله بهره برداری برسند ، مرکز شرکت نفت گنبد تبدیل به ناحیه نفت خواهد شد و مستقیما با تهران ارتباط خواهد داشت.

پیکر پاك شهید رزاقی باشکوه فراوان در تنکابن و رامسر ، تشییع شد

عباس آباد تنکابن - خبرنگار اطلاعات : پیکرپاک مطهر حجت‌الاسلام ابوالقاسم رزاقی نماینده پرتلاش مردم‌شهیدپرور تنکابن‌ورامسرکه‌در حمله ناجوانمردانه رژیم مزدور عراق به‌هواپیمای مسافربری درآسمان اهواز بدرجه رفیع شهادت رسید ، طی آئین‌های ویژه‌ای در رامسر وتنکابن وعباس‌آباد به‌طرز باشکوهی‌تشییع شد.

در مراسم تشییع پیکرپاک شهید بزرگوار رزاقی در رامسر ، سرپرست استانداری مازندران پیرامون‌مقام ومنزلت شهید در اسلام و خصوصیات اخلاقی شهید رزاقی به تفصیل مطالبی بیان داشت .

درپایان این مراسم ، که درآن چندتن از ائمه جمعه و نمایندگان مجلس شورای اسلامی و خانواده های شهداء نیز حضور داشتند ، جنازه مطهر شهید عالیقدر رزاقی جهت خاکسپاری‌به بهشت‌زهرای تهران انتقال یافت .

مسائل ومشکلات مردم

برای گمیشان با این همه جوان مستعد ، ورزشگاه تاسیس کنید

گمیشان - بخش گمیشان باانیکه حدود ۲۸هزار نفر جمعیت دارد و چهل‌وپنج روستای بزرگ‌وکوچک تحت پوشش این بخش است ، یک استادیوم ورزشی ندارد.

عده‌ای از اهالی گمیشان به‌ویژه علاقمندان به ورزش ، در مراجعه‌به دفتر نمایندگی روزنامه اطلاعات دراین بخش ، ضمن اعلا مطلب‌فوق ، گفتند : گمیشان باتمام‌کمبودها از نظر امکانات ورزشی، دارای‌قهرمانان صاحب‌نامی چون محمدآنه‌قرجه دررشته دو و میدانی است و جادارد مسئولین مربوطه نسبت به احداث‌یک استادیوم ورزشی دراین بخش اقدام کنند تاجوانان مستعد این‌دیار بتوانند خود را درسطح کشور مطرح کنند .

قائم‌شهری‌ها در حسرت خوردن ماهی ...

قائمشهر - عده‌ای از اهالی شهر و روستاهای تابعه قائمشهر ضمن مراجعه به دفتر نمایندگی روزنامه اطلاعات در این شهر ، از نحوه توزیع و میزان سهمیه ماهی در شهرهای مازندران ، بخصوص شهر کارگری قائمشهر که از طریق اداره کل شیلات مازندران صورت می‌گیرد، گله کردند و گفتند : از رسانه های گروهی مرتبا شنیده‌ایم که در صیدگاه شماره .... در یك‌تور چندین تن ماهی صید شد، ولی هنوز از ماهی خبری نیست و معلوم هم نیست اداره کل شیلات مازندران، چگونه ماهیهای صیدشده را در مناطق این استان و دیگر شهرهای کشورمان توزیع می‌کند .

بنابهمین گزارش یک مقام آگاه و دست‌اندرکار در امر توزیع ماهی نیز اظهار داشت : در مدت ۲۰ الی ۳۰ روزسهمیه ماهی که برای قائمشهر درنظرگرفته شده ، ۳تن است وآنهم بطور مرتب در اختیار عامل توزیع قرار نمی‌گیرد .

مردم قائمشهر از مقامات استان و شهرستان خواستار شدند که نسبت به برقراری توزیع عادلانه ماهی اقدام کنند .

در مسابقات کشتی‌ع جانبه بزرگداشت‌خاطره مرحوم فضل‌الله پور ۶۵ دانش‌آموز کشتی‌گیر در بابل دست و پنجه نرم کردند

بابل- خبرنگار ورزشی روزنامه اطلاعات:

به منظور گرامیداشت سالگرد درگذشت مرحوم صمد فضل‌الله‌پور (معلم ورزش)، به مدد تربیت‌بدنی آموزش و پرورش‌شهرستان بابل، یك دوره مسابقات کشتی چهار جانبه‌باشرکت ۶۵ کشتی‌گیر در قالب ۴ تیم از آموزشگاه‌های شهر های آمل، کردکوی و دو تیم الف وب از بابل در۱۳ وزن‌در مجتمع ورزشی‌شهید مظلوم بهشتی انجام شد،که در پایان مبارزات، نفرات برتر هر وزن بدین ترتیب شناخته شدند:

● ۳۸ کیلوگرم: حمید علیجان‌تبار «بابل»
● ۴۰ کیلوگرم:حسین عبداللهی «بابل»
● ۴۲ کیلوگرم: مهدی حق‌شناس «بابل»
● ۴۵ کیلوگرم: علی اصغر فیروزجائی «بابل»
● ۴۸ کیلوگرم: عبدالمطلب‌رضاعلیزاده«بابل»
● ۵۱ کیلوگرم: پهلوان‌زاده «آمل»
● ۵۵ کیلوگرم: وحید رضایی «بابل»
● ۵۹ کیلوگرم: عباس اصغرزاده «بابل»
● ۶۳ کیلوگرم:رضایی «کردکوی»
● ۶۸ کیلوگرم: محمودی «آمل»
● ۷۳ کیلوگرم: کیا احمدی «کردکوی»
● ۷۸کیلوگرم:ودیعیان «بابل»
● ۷۸ + کیلوگرم: مهدی لاسمی «بابل»

نتایج تیمی

در نتیجه تیمی، تیم‌بابل (الف) با ۷۱ امتیازفانح‌عنوان قهرمانی شد و تیمهای‌آمل، کردکوی وبابل (ب)بترتیب با ۵۳، ۴۶ و۳۷ امتیاز در مکانهای دوم تا چهارم قرار گرفتند. مربیگری‌تیم کشتی آموزشگاههای بابل الف‌را علی اعظم خلیل‌پور به‌عهده داشت و قضاوت این‌رقابتها را سید محمود صیاد- علی شرافتی- عباس باججخواه - حبیب‌الله خیرالله‌زاده‌وعباس ولی‌اللهی عهده‌دار بودند.

در پایان مسابقات، جوایز تهیه شده از سوی تربیت بدنی آموزش و پرورش بابل به قهرمانان اهداءشد.

خبرهای کوتاه

افتتاح ایستگاه مخابراتی

نور - خبرنگار اطلاعات :

ایستگاه مخابراتی روستاهای صید کلا،حمود بند ، و آهودشت نور ، بایک خط افـ- ایکس مورد بهره برداری قرار گرفت .

از این پس مردم این روستاها میتوانند، با دیگرشهر- های کشور ارتباط تلفنی مستقیم داشته باشند.

در مراسم بهره‌برداری ازاین ایستگاه مخابراتی ، امام جمعه ، نماینده مردم نور در مجلس شورای اسلامی‌وگروهی از مسئولین ادارات و نهادهای نور حضور داشتند.

برگزاری شب‌شعر

● از سوی روابط عمومی سازمان تبلیغات‌اسلامی‌نور، شب‌شعری در سالن آمفی‌تئاتر دبیرستان فاطمه زهرا(س) این‌شهر برگزار شد .

در این شب شعر حجت‌الاسلام رضازاده یکی از وعاظ حوزه علمیه قم ، طی سخنانی اهمیت شعر را دربعدازانقلاب به حاضرین گوشزد کرد و آنگاه ده تن از شعرای بومی، اشعار خود را قرائت کردند.

احداث جاده روستایی

● عملیات احداث جاده روستاهای لاریج به مرغن از توابع نور آغاز شد.

طول این جاده ۲۸ کیلومتر است و ۱۶میلیون‌تومان هزینه آن از سوی جهاد سازندگی نور تامین شده است.

شروع عملیات احداث جایگاه‌پمپ‌بنزین

● اولین کلنگ عملیات ساختمانی جایگاه پمپ بنزین آهودشت نور ،طی‌مراسمی با حضور حجت‌الاسلام شیرازی امام جمعه نور و سید مهدی حسینی نژاد نماینده مردم‌نوردر مجلس شورای اسلامی ودیگر اقشار مختلف مردم آهودشت درمحل پمپ بنزین بمزمین زده شد.

صبحگاه مشترک

بمناسبت سالگرد تاسیس کمیته‌انقلاب اسلامی، مراسم صبحگاه مشترکی متشکل از نیروهای نظامی و انتظامی در محل کمیته انقلاب اسلامی نوربرگزار شد .

در این مراسم حجت‌الاسلام انصاری شیرازی طی سخنانی خاطره شهدای کمیته را از بدوانقلاب تاکنون‌گرامی داشت.

ایجاد آبشخور

گمیشان- خبرنگار اطلاعات:

یک آبشخوردام، در مراتع شمالی بخش گمیشان مورد بهره‌برداری قرار گرفت.

به هنگام بهره‌برداری از این آبشخور عظیم‌که سطح آبگیر آن در حدود ۳۲۲۷ مترمربع و گنجایش منبع آن نیز صدمتر مکعب است.، حجت‌الاسلام محمدباقر داودی نماینده شهرهای بندرترکمن، کردکوی، بندرگز و گمیشان در مجلس شورای اسلامی و تنی چند از مهندسین وکارشناسان جهاد- سازندگی گرگان و دشت و گمیشان، مسئولین ادارات و سایر اقشار مردم بویژه روحانیون اهل سنت گمیشان‌حضور داشتند.

این آبشخور، توسط جهاد سازندگی گمیشان ساخته شده است ودر حدود پانصد هزار تومان هزینه صرف‌احداث آن شده است که از محل اعتبارات جهاد سازندگی تامین و پرداخت شده است .

رئیس جدید اداره راه‌وترابری آمل

آمل- خبرنگار اطلاعات:

طی حکمی از سوی اداره کل راه وترابری استان مازندران، مهندس سیدمحمدقاهری‌به سمت رئیس اداره راه‌و ترابری آمل منصوب‌ومشغول بکار شد.

کشف هروئین

رامیان- خبرنگار اطلاعات:

باتلاش ماموران پاسگاه مرکزی ژاندارمری آزادشهر مقدار ۱۴۴ گرم هروئین از ۳نفربه اسامی پری‌زرنگار، هاجر آخوندی و عباس فخره کشف و ضبط شد.

همچنین توسط پاسگاه ژاندارمری «دلند» ۵۰گرم‌هروئین از حسین ارباب ومراد پرکار ساکن روستای سعدآباد» رامیان کشف و ضبط شد.

متهمین به همراه مواد مکشوفه تحویل مقامات قضایی شدند .

ضمنا باتلاش ماموربن گروهان ژاندارمری آزادشهراز یکوانت‌تویوتا مقدار یک کیلو و۷۰ گرم هروئین کشفشد.

مواد مخدر فوق دروانت تویوتا ۴۵۰ به شماره ۹۴۳۵۱- هیراز-۱۱ به رانندگی احمد دمرده بطرزماهرانه‌ای جاسازی شده بود.

راننده وانت به همراه مواد مکشوفه تحویل مقامات قضایی شد.

همچنین فرد دیگری بنام بلوچ زابلی نیز دراین رابطه دستگیر شد.

بانی و سرپرست مجتمع علوم دینی امام جعفر صادق (ع) نکا در گفت‌وگویا «اطلاعات» :

به‌علت نداشتن بودجه،عملیات تکمیلی ساختمان...

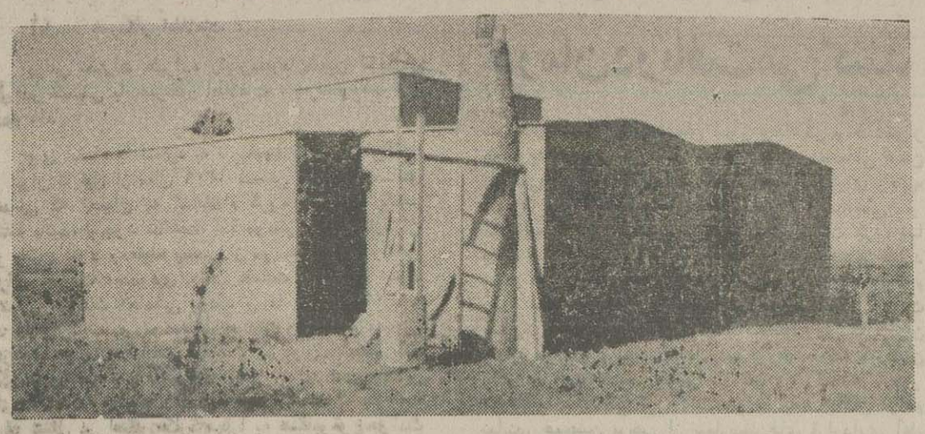

نمائی از ساختمان حمام نیمه‌کاره مجتمع علوم دینی امام جعفر صادق (ع) نکا

«باتوجه به‌اینکه،هشتاد درصد از عملیات ساختمانی مجتمع علوم دینی امام جعفر صادق (ع) نکا به‌اتمام‌رسیده، ولی هنوز عملیات تکمیلی آن به‌پایان نرسیده است ونیاز شدیدی به بودجه دارد.»

مطلب فوق، توسط آیت‌الله حاج رضا صادقی گلوردی بنیانگذار و سرپرست مجتمع علوم دینی امام جعفرصادق (ع)در یک مصاحبه اختصاصی با خبرنگار اطلاعات در نکا عنوان شد .

آیت‌الله صادقی در ادامه مطلب خود، گفت : مجتمع علوم دینی امام جعفر صادق (ع) در سال ۵۶ در زمینی‌به مساحت ۲۶۰۰ مترمربع که توسط یکی از افراد خیراین شهر اهداء شده بود ، آغاز شد. در آغاز کار ، از سوی مردم خیر نکا در این رابطه بیست هزار تومان جمع‌آوری شد و مصالح ساختمانی زیادی نیز از سوی روستائیان منطقه دراختیار ما گذاشته شد . در ادامه کار نیز مبلغ یک میلیون تومان از طرف دفتر حضرت امام برای این مجتمع پرداخت گردید .

آیت‌الله صادقی درمورد نقش حوزه در زمینه اعزام نیرو و کمک های مالی به جبهه‌های جنگ اظهار داشت: تاکنون از طرف این مجتمع ، یکصد و پنجاه نفر جهت سرکوبی دشمنان اسلام راهی جبهه‌های حق علیه باطل شده‌اند و اخیرا نیز ۴۰ نفرازطلبه‌های این حوزه به سرپرستی سید علی اکبر صادقی‌یکی‌ازقضات‌دادگاه کیفری یک مازندران همراه باراهیان کربلا ، به جبهه‌های نبرد نور علیه ظلمت اعزام شدند و در این مدت تاکنون این حوزه ۴ شهید بنامهای محمد غفاری ، نقی‌رستمزاده ، حسین زمانی و محمد احمدی گرجی ، تقدیم جمهوری اسلامی کرده و ضمنا سه تن از طلاب این حوزه نیز معلول گشته‌اند . در رابطه‌با کمک‌های‌مالی نیز ،صندوقی در حوزه مستقر شده و تاکنون از طریق‌این‌صندوق‌مبلغ هشتاد هزار ریال جمع‌آوری و توسط جهاد سازندگی‌به جبهه‌های نبرد نور علیه ظلمت ارسال شده است .

وی در مورد نقش حوزه در پیشبرد انقلاب گفت : روحانیون ، مربی این انقلاب هستند و فرزندانی که در این‌جا مشغول تحصیل هستند ، تلاش آنها بخاطر بقای انقلاب اسلامی و آینده جامعه اسلامی است و در این رهگذر تاکنون چندین نفر از افراد تربیت شده این‌حوزه، در راس کارهای مملکتی قرار گرفته و مشغول به فعالیت هستند .

آیت‌الله صادقی درمورد نحوه گزینش طلاب و مدت فراگیری علوم دینی ،گفت : برای کسانی که مایل‌به‌تحصیل در حوزه مستقر شده وتاکنون ازطریق این صندوق مبلغ در رابطه با آن‌ها اعزام می‌کنیم و پس از تائید صلاحیت افراد ، آنان می‌توانند با تعهد ۵ ساله ، در این حوزه مشغول تحصیل شوند و پس از گذشتن از مراحل‌تدریس علوم دینی ، بدرجات بالا برسند .

وی در مورد چگونگی تامین بودجه و پرداخت شهریه به طلبه‌ها، گفت : کل پرداختی شهریه با کلیه هزینه‌ها در ماه ۲۱۰ هزار تومان است که در این میان مبلغ ۹۵ هزار تومان آن از طرف دفتر امام و آیت‌الله گلپایگانی ارسال می‌شود و بقیه نیز از طرف دفتر همین حوزه پرداخت میشود. میانگین‌شهریه بصورت‌درجه‌بندی ماهیانه پنج هزار ریال است ، که این مبلغ برای طلبه‌ها بسیار جزئی است و کفاف زندگی آنان را نمی‌دهد .

آیت‌الله صادقی سپس به مشکلات این حوزه اشاره کرد و گفت: باتوجه به اینکه عملیات ساختمانی مجتمع علوم دینی امام جعفر صادق (ع) تاکنون هفت میلیون تومان هزینه دربر داشته ، ولی هنوز کار تکمیلی‌آن‌بپایان نرسیده و در حال حاضر برای انجام بقیه کارهای آن‌پول لازم است و در حال حاضر ، مسجد و حمام این مجتمع نیز بعلت نبودن بودجه بصورت نیمه‌کاره رها شده‌است.

وی درپایان ، از مسئولین امر خواست تا هرچه زودتر نسبت به تکمیل مجتمع علوم دینی اقدام کنند تا محصلین این مجتمع بتوانند درآینده وظیفه خود رانسبت به جامعه اسلامی انجام دهند .

رئیس‌بهداری وبهزیستی‌کردکوی در گفتگو با «اطلاعات»:

بیمارستان ۶۰ تختخوابی کردکوی بزودی آماده...

برادر سعادت‌فر رئیس اداره بهداری و بهزیستی کردکوی (سمت چپ) درحال‌مصاحبه‌با خبرنگاراطلاعات

کردکوی - خبرنگار اطلاعات :

برادر سعادت‌فر رئیس اداره بهداری و بهزیستی کردکوی در گفتگو با خبرنگار اطلاعات ، نقطه نظرهای خود را در زمینه مسائل و مشکلات درمانی این‌منطقه برشمرد .

وی ابتداء به کمبود پرسنل در واحد اورژانس در کردکوی اشاره کرد و گفت : درحالی که بهداری کردکوی دارای اورژانس بوده و تشکیلات مجهزی نیز دارد، متاسفانه از نظر پرسنل دچار کمبود است و از آنجا که می‌بایست در هر واحد اورژانس حداقل ۷ نفر بصورت شیفت‌های دونفره انجام‌وظیفه نمایند،اورژانس کردکوی در حال حاضر بیش از چهار نفر تکنیسین ندارد و این عده جوابگوی نیاز مردم درموا قع‌ضروری نیستند ، البته ما در رابطه با تامین پرسنل از طریق فرمانداری و امام جمعه کردکوی اقداماتی را انجام داده‌ایم و بامراکز مربوطه‌نیز تماس‌هائی برقرارکرده‌ایم، ولی هنوز این کمبود رفع نشده است .

ضمنا از نظر تامین آمبولانس نیز بارها بامسئولین بالاتر تماس گرفته شد و این نکته که چون کردکوی‌در مسیر بزرگراه اصلی قرار دارد و هرآن امکان بروز تصادف اتومبیل در این منطقه هست و لازمست که ما از نظر ماشین‌آلات کمبودی نداشته باشیم را نیز با آنها درمیان گذاشتیم ولی هنوز به نتیجه نرسیده‌ایم .

برادر سعادت‌فر درمورد کادر پزشکی گفت: خوشبختانه کردکوی از نظر کادر پزشکی هیچگونه کمبودی ندارد، و تنی چند از پزشکان‌متخصص،هفته‌ای دو روز در مرکز بهداری مشغول بکار هستند و ازنظر ویزیت هم با صحبت‌هائی که با آنان شد ، کمتر ازنرخ رایج در مطب‌های خصوصی خود از بیماران می‌گیرند و در حال حاضر ، پزشکانی با تخصص‌های ارتوپدی، چشم، گوش، حلق و بینی ، اطفال و پوست‌ابهداری همکاری دارند ، و در سطح روستاها نیز درحال‌حاضر درمانگاه «بساقی» در حال افتتاح است و احتیاج به‌یک پزشک عمومی دارد. در این رابطه با قول مساعدی که از سوی مسئولین ذیربط داده شد، این مسئله نیزحل خواهد شد . در رابطه با درمانگاه باید عرض کنم ، در حال حاضر درمانگاه‌های بندرگز ، نوکنده ، گز، لیوان غربی، بالاجاده و بساقی ، وسه‌خانه بهداشت در روستاهای چهارده ایلوار ودنگلان تحت پوشش مرکز بهداشتی ، درمانی کردکوی قراردارد ودرمانگاه‌روستای بساقی نیز که قریبا مورد بهره‌برداری قرار خواهد گرفت ، دارای بخش‌های واکسیناسیون‌و تنظیم‌خانواده است .

برادر سعادت‌فر رئیس اداره بهداری و بهزیستی کردکوی درمورد بهره‌برداری از ساختمان بیمارستان شصت تختخوابی این شهر گفت : باتوجه به مکاتبات مکرری که از سوی مسئولین شهر با وزارت بهداری انجام شد ، وزارت بهداری موافقت کردتا یکبیمارستان شصت تختخوابی در کردکوی احداث گردد و درحال حاضر ، اورژانس این بیمارستان در حال اتمام است و طبق قول مسئولین ، تا آخر سال جاری کارهای ساختمانی آن نیز به‌اتمام خواهد رسید .

این اورژانس دارای ۲ اطاق جراحی خواهدبود که در نوع خود در منطقه بی‌نظیر است . کل این بیمارستان در زمینی به‌مساحت ۵ هکتار احداث‌خواهد شد، که زمین آن با خودیاری مردم خریداری شده و درصورتی که کار ساختمانی آن به‌اتمام برسد ، این منطقه از نظر درمانی به مرحله خودکفائی خواهد رسید .

برادر سعادت‌فر در این جا به تعداد داروخانه‌ها و مسایل درمانی اشاره کرد و گفت : در حال‌حاضر در شهر کردکوی سه داروخانه فعالیت دارد که درصورت پایان یافتن عملیات ساختمانی اورژانس و بیمارستان ، نیاز به ایجاد داروخانه‌های دیگری نیز خواهد بود .

رئیس اداره بهداری و بهزیستی کردکوی‌درارابطه با شبکه بهداری و نحوه کار آن اظهار داشت: باتوجه به اینکه بهداری کردکوی ، دارای تشکیلات اداری مستقل است، اما هنوز از ایجاد شبکه بهداری که وجودش میتواند ، بسیاری از مشکلات عدیده درمانی این منطقه را حل کند ، خبری نیست و در صورتیکه مرکز بهداری کردکوی ، بهداری بندرگز را نیز تحت پوشش دارد و هردو تحت نظر شبکه بهداری گرگان است .

البته در همین رابطه طومارهائی از طریق مردم و مسئولین تهیه شده و برای مقامات بالا ارسال گردید و از طرف مقامات مافوق نیز قول‌های مساعدی ارائه‌شد. لی گویا به لحاظ محدودیت‌های مالی فعلا انجام این کار مقدور نیست و امید میرود که با تامین بودجه درآینده‌ای نه‌چندان دور ، این کار عملی شود .

اطلاعات
آذربایجان
پنجشنبه ۱۸ اسفندماه ۱۳۶۴ـ ۱۷۸۲۶

در جلسه ستاد پشتیبانی جبهه و جنگ دانشگاه تبریز

برلزوم آموزش فنون رزمی به دانشگاهیان و تأمین نیازهای فنی و تخصصی جنگ توسط دانشگاهها تأکید شد

درصفحه ٤

طی سال جاری با تلاش ایثارگران جهادسازندگی

آب آشامیدنی و برق ۱۹ روستای نقده تأمین شد

در صفحه ۲

جوانان سلحشور آذربایجان می‌روند تا آخرین مقاومت های ارتش مضمحل صدام را درهم بکوبند

کاروانهای فجر متشکل از ۳ تیپ رزمی از آذربایجان راهی جبهه ها شدند

آیت‌الله ملکوتی در مراسم بدرقه رزمندگان اسلام: اعزام کاروانهای متعدد راهیان کربلا از سراسر کشور نقطه اوج آگاهی یك ملت و نشانگر اراده راسخ آنان برای نیل به پیروزی است

چهارمین کاروان راهیان کربلا متشکل از نیرو های احتیاط قدس وگروهی از روحانیون تحت‌عنوان «دومین کاروان فجر» از تبریز به جبهه‌ها عزیمت کرد

حجت‌الاسلام قریشی نماینده آذربایجان‌غربی در مجلس خبرگان: راهیان کربلا برای نصرت دین خدا به جبهه‌ها عزیمت می کنند

درصفحه٤

مدیر کل کمرک بازرگان در گفتگو با «اطلاعات»:

گمرک بازرگان در سال جاری بیش از ۲ر۵ میلیارد ریال درآمد داشته است

برادر کریمی مدیرکل گمرک بازرگان

جرایم وصولی از قاچاق توسط گمرك بازرگان در ۹ ماهه سال جاری بالغ بر ۱۷۸ میلیون ریال بوده است .

درصفحه ۲

نتایج مسابقات دومین جشنواره ورزشی یوکان، اعلام شد

درصفحه٤

اهالی ٥ روستای ارومیه وخوی از آب آشامیدنی سالم بهره‌مند شدند

درصفحه ٤

مسئول شورای مرکزی اصناف تبریز در گفتگوی اختصاصی با «اطلاعات» اعلام کرد:

صدور و تحویل پروانه‌های جدید کسب در تبریز، هفته آینده آغاز می‌شود

درصفحه ۲

پیکر پاك شهید رضا ارومیان فرزند نماینده مردم مراغه در مجلس شورای اسلامی باشکوه فراوان تشییع شد

مراغه ـ خبرنگار اطلاعات ـ طی مراسم باشکوهی که در مراغه برگزار شد ، پیکر پاك سرباز شهید اسلام رضا ارومیان فرزند حجت‌الاسلام شیخ علی ارومیان نماینده مردم مراغه در مجلس شورای اسلامی که در مصاف با کفاربعثی‌ـ صهیونیستی‌عراق به‌درجه‌رفیع شهادت نائل‌آمده‌بود، باحضور انبوه مردم حزب‌الله و همیشه در صحنه این شهرستان و جمعی از روحانیون و مسئولین منطقه تشییع و در گلشن زهرا در جوار دیگر شهدای اسلام به‌خاك سپرده شد.

اطلاعات، شهادت فرزند راستین اسلام رضا ارومیان‌را به نماینده محترم مجلس شورای اسلامی و دوستان و آشنایان آن شهید تبریک و تسلیت میگوید .

کاروان هدایای مردم بناب راهی جبهه‌های نبرد حق علیه باطل شد

در صفحه ٤

رئیس راهنمائی و رانندگی ارومیه :

از رزمندگان متقاضی گواهینامه رانندگی خارج از نوبت ثبت نام می‌شود

سرهنگ ولی‌الله‌زاده رئیس دایره راهنمائی و رانندگی ارومیه به‌هنگام پاسخگوئی به سئوالات خبرنگار اطلاعات

درصفحه٤

فیلمبرداری «اسوه» درخوی به پایان رسید

در صفحه ۳

مسائل و مشکلات «شوط» از زبان شهردار این شهر

تأسیس بخشداری، شهربانی و کمیته انقلاب اسلامی در «شوط» از نیازها و خواستهای اساسی مردم است

عملیات احداث پارك شهر شوط سال آینده آغاز خواهد شد

درصفحه ٤

بخش اطفال بیمارستان بناب گشایش یافت

تشکیل ستاد امداد ویژه در سردشت

درصفحه ٤

پیکر های پاك ٤ تن از شهدای عملیات «والفجر ـ ۸» در سلماس تشییع شد

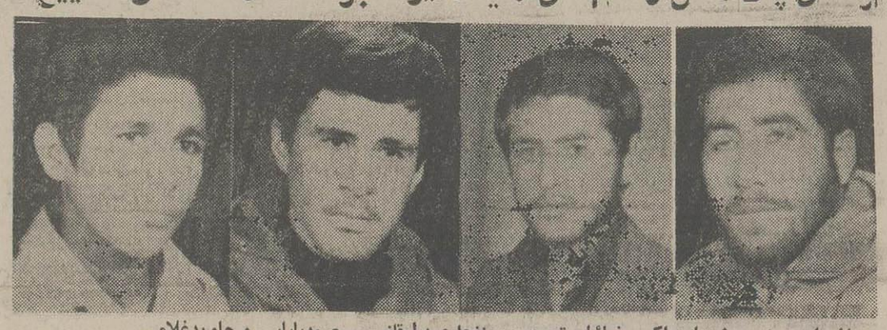

از راست به چپ شهدا : اکبر رضائیان تمر ، پرویز نجاری دیلمقانی ، صمد بابایی و جاوید غلامی

سلماس ـ خبرنگار اطلاعات : طی مراسمی باحضور مردم شهید پرور سلماس پیکر های پاك چهارتن از شهدای عملیات والفجر ۸ بنام های اکبر رضائیان تمر (عضو پایگاه مقاومت مسجد جامع سلماس) و صمد بابائی ، پرویز نجاری دیلمقانی و جاوید غلامی (از اعضاء فعال انجمن اسلامی دبیرستان امیر کبیر این شهرستان) تشییع و سپس در گلزار شهیدان به خاك سپرده شد .

مسائل و مشکلات ورزشی جانبازان و معلولین هشترود، تشریح شد

برادر جعفر خسروی رئیس‌هیات‌های ورزشی جانبازان و معلولین و مسئول دفتر امور مشترك هیات های ورزشی هشترود به هنگام گفتگو باخبرنگار اطلاعات

هشترود ـ خبرنگار اطلاعات : برادر جعفر خسروی رئیس هیات های ورزشی جانبازان و معلولین و مسئول دفتر امور مشترك هیات های ورزشی هشترود در گفتگوئی با « اطلاعات» فعالیت های این هیات و مسائل و مشکلات ورزشی جانبازان و معلولین هشترود را تشریح کردوگفت: هیات های ورزشی جانبازان و معلولین هشترود در سال۶۳ با همکاری مدیر کل تربیت بدنی استان و مسئولین‌این شهرستان بویژه امام جمعه و مسئول بنیاد شهید تشکیل‌شد وفعالیت های ورزشی و فرهنگی خود را آغاز کرد .

هشترود ـخبرنگار اطلاعات : هیات های ورزشی‌جانبازان و معلولین هشترود در سال ۱۳۶۳ با همکاری مدیر کل‌ایستان و مسئولین این شهرستان بویژه امام جمعه و بنیاد شهید بنیانگذاری شد .

برادر جعفر خسروی رئیس هیات های ورزشی جانبازان و معلولین و مسئول دفتر امور مشترك هیات های‌ورزشی هشترود در نشستی با اطلاعات ضمن عنوان این مطلب به فعالیت های فرهنگی این هیات اشاره کرد و گفت : تابحال چندین جلسه با آسایشگاه جانبازان تبریز و مسئولین و جانبازان هشترود باحضور حجت‌الاسلام روحانی امام‌جمعه تشکیل شده است.

وی سپس با اشاره به اینکه هیات ورزشی معلولین و جانبازان هشترود در رشته پینگ‌پنگ و دو و میدانی‌تابحال فعالیت های چشمگیری داشته و چندین مقام در سطح کشور بدست آورده است ، در خصوص مشکلات و کمبود های این هیات گفت : مشکل عمده هیات نبودن سالن ورزشی مخصوص میباشد که البته دراین مورد بامدیرکل‌تربیت بدنی استان مذاکراتی به عمل آمده و قرار است بزودی این مشکل رفع گردد .

ضمنا این هیات‌فاقد مربیان دوره دیده و والیبال‌مخصوص بستکبال میباشد . در زمینه تهیه وسیله نقلیه برای جانبازان و معلولین ورزشکار نیز جلسه‌ای باحضور امام جمعه‌هشترود تشکیل شد که طی آن مقرر گردید مبلغ یک میلیون و ۶۰۰ هزار ریال بوسیله مسئولین ، انجمن های اسلامی بازاریان و مدیر کل تربیت بدنی استان جهت خرید یک دستگاه‌مینی‌ـ بوس به این هیات تحویل گردد که از این مبلغ۹۱۰ هزار ریال آن دریافت شده و مبلغ ۶۹۰ هزار ریال دیگر در حال تعلیق میباشد .

وی سپس ضمن گلایه از رسانه های گروهی بخصوص صدا و سیمای جمهوری اسلامی ایران ، اظهار داشت:اداره بهزیستی و هلال‌احمر هشترود با هیات ورزشی جانبازان‌و معلولین همکاری نمی‌کنند وولیچر دراختیار ما قرارنمیدهند.

برادر خسروی در خاتمه افزود : باتوجه به اینکه از سوی مسئولین مربوطه و شهرداری هشترود و نیز تربیت بدنی استان اقدامی جهت رفع مشکلات هیات ورزشی‌معلولین وجانبازان و دیگر هیات های ورزشی این شهرستان نشده است ، ولی با برنامه ریزی های به عمل آمده درآینده نزدیک این مشکلات برطرف خواهند شد .

قاریان برتر مرکز پرورش اسلامی جوانان هلال احمر مراغه، برگزیده شدند

درصفحه ٤

وزیر پست و تلگراف و تلفن از مرکز تلفن خودکار بستان‌آباد و مرکز دردست احداث «اس.پی.دی» تبریز بازدید کرد

تبریز ـ خبرنگار اطلاعات: آقای غرضی وزیرپست‌و تلگراف و تلفن که بمنظور شرکت در مراسم بزرگداشت شهدای سانحه هواپیمائی اخیر اهواز و عملیات «والفجر ـ ۸» در تبریز وارد این شهر شده بود مرکز تلفن خودکار یکهزار شماره‌ای بستان‌آباد رامورد‌بازدید قرارداد.

وی در این بازدید اعلام کرد: به همت کارکنان‌و مهندسین پرتلاش شرکت مخابرات تعداد تلفنهای‌و اگذار شده در کشور از نود هزار در سال ۵۷ به ۶۰۰ هزار شماره در سال جاری افزایش یافته است.

وزیر پست و تلگراف و تلفن همچنین ازبزرگترین مرکز «اس‌پی‌دی» تبریز که در حال حاضرعملیات نصب دستگاههای آن در حال انجام است، بازدید کرد.

این گزارش حاکیست، با بهره‌برداری کامل‌ازمرکز مذکور که دارای سه هزار و ۶۰۰ کانال بین شهری است، ارتباط بین شهری کلیه مراکز تلفن خودکار استان که طی سالهای اخیر مورد بهره‌برداری قرار گرفته‌اند به نحو مطلوبی با سایر نقاط کشور برقرار می‌شود.

ضمنا مراکز مخابراتی استانهای باختران، آذربایجان‌غربی و سایر نقاط کشور تحت پوشش این مرکزقرارخواهند گرفت.

تبریك و تسلیت به جامعه فروشندگان جراید در تبریز

برادر حبیب‌شرقی از فروشندگان جراید درتبریز فرزند دلبند خود را درجبهه‌های نبرد حق علیه باطل تقدیم انقلاب اسلامی کرد. همچنین پاسدار شهیدجواد افشردی برادرزاده آقای باقر افشردی عضو محترم فروشندگان جراید در تبریز در راه دفاع از آرمانهای متعالی انقلاب به کاروان سرخ شهدا پیوست.یادوراه آن‌عزیزان گرامی باد.

سرپرستی روزنامه اطلاعات در آذربایجان‌شرقی وشبکه توزیع اطلاعات درتبریز عروج خونین این لاله‌های معطر گلزار محمدی را به جامعه فروشندگان جراید تبریز بویژه خانواده‌های شرقی و آفشردی تبریك و تسلیت میگویند .

مسائل و مشکلات مردم

مالیات ، زیاد می‌گیرند

فردی کاسبکار و مستضعف هستم‌که از سال‌هاپیش در ارومیه سبزی فروشی دارم و از این راه می‌بایست هزینه زندگی همسر و ۵ فرزندم را تامین کنم .با این حال مامورین مالیاتی سالانه ۲۵ هزار ریال از من‌مالیات می‌گیرند ، که پرداخت این مبلغ برایم مشکل است و توانایی آن را ندارم . و این در شرایطی است که‌برخی از مالیات نویس‌ها متاسفانه به افراد متمول و ثروتمند کاری ندارند و بجای آنان به سراغ افراد مستضعفی مثل من می‌آیند.

ارومیه ـ سبزی فروش محله عسکرخان

مقوای جعبه شیرینی ضخیم می‌شود !

بعضی از قنادی‌های تبریز روز به‌روز مقوای جعبه شیرینی را ضخیم‌تر و در نتیجه سنگین‌تر می‌کنند. به‌نحوی که مقوا و قوطی را همراه با شیرینی «قرابیه» کیلویی ۱۲۰ تومان می‌فروشند ! به‌نحوی‌که از یک‌کیلو شیرینی، حدود ۲۵۰ گرم آن وزن قوطی مقوایی آن است و جایی هم نیست که از این مساله بتوان شکایت کرد .

یک همشهری تبریزی

بخش کلور و مشکل آب‌آشامیدنی

بخش «کلور» خلخال با ۷ هزار نفر جمعیت با کمبود آب آشامیدنی روبرو است. در سال ۱۳۶۲تصمیم گرفته شد این مشکل در اسرع وقت حل شود ، که عده‌ای با استفاده از آب منطقه «یلنگاه» برای تامین آب مورد نیاز «کلور» مخالفت کردند و مسایل کشاورزی‌را بهانه آوردند . به‌هرحال پروژه آب آشامیدنی بخش «کلور» راکد مانده است و مردم از شیرهای‌آب که به‌هر ۲۵۰ خانوار یک شیر می‌رسد ، استفاده می‌کنند . ضمن آنکه فاصله هریک آن‌ها از یکدیگر ۳ کیلومتر است و زن‌ها مجبورند با زحمت زیاد آب مورد نیاز خانوادمرا بر روی دوش به خانه حمل کنند. از مسئولین امر تقاضا می‌شود نسبت به اجرای این پروژه تامین آب آشامیدنی بخش «کلور» اقدام اساسی بعمل آورند .

غلامحسین اخوان کلورج

وسایل ورزشی کم است

شهرستان بناب با کمبود لوازم و وسایل ورزشی روبرو است و ورزشکاران این شهر برای تامین نیاز خود ناچارا به شهرهای اطراف یعنی‌مراغه، میاندوآب یا تبریز پروند.

تنها فروشگاه ورزشی بناب نیز وقتی سهمیه توپ‌به این شهرستان می‌رسد، به متقاضیان می‌گوید باید از تربیت بدنی بناب حواله بگیرید تا صاحب توپ بشوید. از مسئولین تربیت‌بدنی استان تقاضا داریم نسبت‌به‌تامین وسایل مورد نیاز ورزشکاران مستعد بناب اقدامات لازم را به عمل آورند.

حق من ضایع شده

به طوری که فتوکپی نامه‌ها و مدارك پیوست‌نشان می‌دهد،اسم من در ردیف ۷ اسامی قبول شدگان‌دانشگاه ازاد اسلامی تبریز، در روزنامه فروغ آزادی چاپ شد. اما بعدا به علل نامعلوم، اسم من از لیست‌قبول‌شدگان حذف گردید و در عوض از شخص دیگری ثبت‌نام به عمل آمد. در مورد این مساله تاکنون مکاتباتی کرده‌ام، اما نتیجه‌ای نگرفته‌ام و حال نمی‌دانم چگونه و از چه طریق قانونی می‌توانم به حق خود برسم.

احمد بی‌مثل سرخاب- تبریز

به مشکلات «شوط» رسیدگی کنید

باتوجه به‌قدمت تاریخی شوط و تعداد بیشترجمعیت نسبت به بخشهای همجوار مثل پلدشت و سیه‌چشمه، هنوز از لحاظ تقسیمات کشوری رسما بخش به حساب نمی‌آید.

بخش شوط با داشتن در حدود ۳۰ روستا دراطراف از لحاظ بهداشت و درمان در مضیقه است و فقط یك بیمارستان دارد که باامکانات در حد درمانگاه و چند دکترهندی، جوابگوی بیماران بخش شوط و حومه‌نیست و باتوجه به تراکم جمعیت در شوط و حومه نسبت به بخشهای دیگر هنوز این بخش تلفن خودکار ندارد. آموزش و پرورش بخش شوط نیز هنوز مستقل نیست‌و از مسئولین محترم تقاضا می‌نمائیم در رفع‌این مشکلات اقدام فرمایند.

شوط ـ خبرنگار اطلاعات

چهارراه خطرآفرین

نمی دانم، چرا شهرداری و یا اداره راهنمائی و رانندگی ارومیه در رابطه با چهارراه انتهای بلوار۱۷ شهریور که به صورت خطرناکی در آمده است، اقدام اساسی به عمل نمی‌آورد؟ چون روزی نیست که مردم مستضعف این منطقه شاهد تصادف در این چهارراه نباشند. تصادفاتی که منجر به کشته شدن و یامجروح شدن تعدادی از اهالی می‌گردد.

از مسئولین امر تقاضا داریم در رابطه با این‌مسئله اقدام اساسی به عمل بیاورند و با نصب چراغ راهنما مخصوصا از خطرآفرینی اتوبوسهای تعاونی‌های ترمینال که با فرش موتورهایشان از این چهار راه عبورمی‌کنند، بکاهند.

یکی از شهروندان ارومیه

مدارس فاقد مراقبین بهداشت

چند ماهی است مراقبین بهداشت مدارس مراغه جمع‌آوری و در درمانگاههای شبکه بهداری مشغول به کار گردیده‌اند، و براثر این کار مدارس مواجه با مسائل زیادی از جمله عدم آموزشهای بهداشتی واثرات سوء آن در بین دانش‌آموزان، بالاخص دانش‌آموزان ابتدائی شده‌اند. جا دارد مسئولین امر این موضوع را تحت بررسی قرار داده، و در تصمیمات خود تجدید نظر نمایند. زیرا در حال حاضر مدارس بیشتراز درمانگاه‌ها به مراقبین بهداشت نیازمند هستند. مضافا براینکه‌این افراد در بدو امر در استخدام آموزش و پرورش‌بودند.

مراغه- خبرنگار اطلاعات

لزوم تاسیس آموزشکدهٔ کشاورزی

مردم خوی خواستار تاسیس دانشکده و یا لااقل آموزشکده کشاورزی در این‌شهر هستند و از آنجا که جهادسازندگی تصمیم به ایجاد چنین مرکزی در استان آذربایجان‌غربی گرفته است، جادارد شهرستان خوی برای این منظور در نظر گرفته شود. زیرا در این صورت ضمن ارائه خدمات علمی و آموزشی به اهالی خوی و به ویژه کشاورزان، از مهاجرت آنان به مرکز استان کاسته شده و سیاست دولت مبنی بر خدمت به مناطق محروم جامه عمل خواهد پوشید. خاصه آنکه مردم شهید پرور خوی همگام با مسئولین ادارات‌شهر آماده همگونه همکاری در زمینه تاسیس دانشکده و یا آموزشکده کشاورزی در این شهر هستند. خوی ـ خبرنگار اطلاعات

خسارت کشاورزان را جبران کنید

در سال ۱۳۶۲ به عنوان بذر جو اصلاح شده (هرتا) در حدود ۹۰ هکتار از اراضی زارعین بیله‌سوار، با بذر تحویلی از مرکز خدمات روستایی آران زیرکشت رفت تا از محصول آن سایر زارعین نیز استفاده کنند. ما در اردیبهشت ۱۳۶۳ که کارشناسان بذر از مزارع بذر تحویلی فوق‌الذکر بازدید کردند، اعلام داشتند که به جای بذر پائیزی، اشتباها بذر بهاری تحویل زارعین داده‌اند، که به همین دلیل زمین محصولی نداد.

زارعین برای جبران ضرر به ناچار در مرداد ماه ۶۳ در همان اراضی اقدام به کشت ذرت کردند، که علوفه آن نیز به سیلوی شرکت خدمات روستایی آران تحویل شد. حال ۲ سال است که علوفه ذرت نیز به فروش نرسیده و زارعین بیله‌سوار باردیگر خسارات زیادی را متحمل شده‌اند، در حالی که هیچکس به ضررو زیان کشاورزان این منطقه توجهی ندارد و به‌حرف آنان گوش نمی‌دهد. کشاورزان بیله‌سوار با توجه به نکات فوق خواستار جبران خسارات وارده برخود هستند.

بیله‌سوار ـ خبرنگار اطلاعات

توزیع کی عادلانه خواهد شد ؟

توزیع مرغ و تخم‌مرغ در «ملکان» سروسامانی ندارد و هروقت مراجعه می‌کنی، با کلمه «نداریم» و یا «تمام‌شد» روبرو می‌شویم. به همین دلیل مردم مستضعف شهر مجبورند تخم‌مرغ را از بازار آزاد کیلویی ۵۰ تومان خریداری کنند. در همین زمینه عده‌ای از جوانان «ملکان» آمادگی دارند در صورت‌موافقت بخشدار محترم، بر کار توزیع مایحتاج و کالاهای ضروری مشارکت کنند و به رفع اشکالات آن بپردازند.

از طرفی عده‌ای از اهالی ملکان با مراجعه به دفتر نمایندگی اطلاعات در این شهر گفتند: از آنجا که بخشداری و شهرداری ملکان از دادن پروانه ساختمانی به صاحبان اراضی فاقد سند مالکیت خودداری می‌کنند، جادارد مسئولان امر نسبت به تاسیس اداره ثبت اسناد و املاك در ملکان اقدام جدی به عمل آورند، تا مشکلی از مردم محروم این منطقه حل شود.

روستائیان خاکریز برق می‌خواهند

روستای «خاکریز» از توابع بیله‌سوار مغان از برق و راه محروم است و با اینکه در این زمینه بارها به مسئولین امر مراجعه کرده‌ایم، به خواستهایمان توجهی نشده است. لذا از مسئولین مربوطه تقاضا داریم نسبت به احداث راه و تامین برق روستای «خاکریز» اقدامات عاجلی بعمل آورند .

از طرف اهالی خاکریز ـ ناصر شهبازی

مدیر کل گمرک بازرگان در گفتگو با «اطلاعات»:

گمرک بازرگان در سال جاری بیش از ۲٫۵ میلیارد ریال درآمد داشته است

در حال حاضر راندمان کار گمرک بازرگان نسبت به سال ۵۸ دهها برابر فزونی یافته است.

گمرک بازرگان هم‌اکنون یکی از مجهزترین گمرکات ایران بشمار می آید.

در ۹ ماهه سال جاری ۱۹۰۴۶۸ دستگاه کامیون حامل کالاهای وارداتی از طریق مرز بازرگان وارد کشور شده است.

ارزیابان پرتلاش گمرک بازرگان همه‌روزه موفق‌به کشف مقادیری کالا و ارز قاچاق میشوند، در عکس چندین اسکناس هزار تومانی و یکصد دلاری که بطرز ماهرانه‌ای در داخل کتلت جاسازی شده بود، مشاهده میشود

ارومیه ـ خبرنگار اطلاعات :

گمرک بازرگان واقع در شمال غربی ایران همرز با کشور ترکیه‌در دامنه کوههای سربفلک‌کشیده آرارات بامسافتی قریب به یک میلیون متر مربع در حاشیه بهندشت سرسبز و خرم دهستان بازرگان از توابع ماکو بعد ازانقلاب شکوهمند اسلامی ایران یکی‌از مجهزترین گمرکات در ایران بشمار می رود.

گمرک بازرگان که در گذشته دارای یک ساختمان محقر و کوچک مرکب از یک سالن و چند اطاق و یک پارکینگ کوچک بود و از امکانات رفاهی برای کارکنان خود محروم بود، اکنون در محوطه‌ای بسیار بزرگ مجهز به ساختمان مرکزی اداری، سالن بزرگ سرویس ارزیابی، پارکینگی با گنجایش بیش از سه هزار دستگاه کامیون، سالن برای مسافران ورودی و خروجی، انبار عظیم، ساختمان واحد انتظامی و آتش‌نشانی و فنی و موتوری و رستوران غذاخوری در ساختمان مرکزی جهت رفاه حال کارکنان و رانندگان و مسافران داخلی و خارجی می باشد که بمساحت تقریبی ۲۷۰۰ متر طول با دیوارهای پیش ساخته بتونی اطرافش دیوارکشی شده است و نشان از تحرک و پیشرفت در این گمرک دارد.

بمنظور آشنائی هرچه بیشتر با فعالیت و عملکرد این گمرک طی نشستی با آقای کریمی مدیرکل گمرک بازرگان به گفت و شنود پرداختیم.

آقای کریمی در این نشست قبل از پاسخ به‌سئوالات مطروحه پیرامون فعالیتهای گمرک بازرگان در زمینه ـ های مختلف از قبیل ترخیص کالا، درآمدهای حاصله از وصول عوارض گمرکی و کشف کالاهای قاچاق و ارز اظهارداشت:بعدازپیروزی انقلاب‌اسلامی و شروع جنگ تحمیلی و تجاوز و تهاجم ددمنشانه رژیم منحوس بعث عراق به قسمتهای جنوبی و غرب کشورمان و قطع‌شدن کانالهای ارتباطی، گمرک بازرگان از اهمیت و ویژگی خاصی برخوردار گردید و با پرسنل اندک و ناچیزی بارسنگین روزانه سه هزار دستگاه کامیون ورودی و خروجی را بردوش خود احساس نمود که البته با ایثار و فداکاری شبانه‌روزی برادران همکارم در نهایت دقت و سرعت کلیه امور گمرکی بنحو شایسته‌ای انجام پذیرفت. اما باتوجه به نیازی که به همکاران بیشتر احساس میشد، از آنجائیکه این گمرک فاقد خانه‌های سازمانی کافی و امکانات رفاهی بود، افراد کمتر حاضر به انتقال به گمرک بازرگان و همکاری بامابودند از این‌رو برای رفع این معضل عملیات ساختمانی تاسیسات مجهز شهرک جدید را آغاز کردیم و موفق شدیم تاپایان سال۶۲ بیش‌از ۱۳۸ دستگاه خانه سازمانی احداث نمائیم ضمن اینکه در جنب این‌اقدامات ساختن مدرسه، سوپرمارکت، نانوائی و قصابی نیز تا حدودی مشکل خدمات رفاهی را حل کرد و بدین ترتیب تعداد زیادی از کارکنان را در این شهرک اسکان داده‌و مستقر نمودیم.

مدیر کل گمرک بازرگان در دنباله سخنان خود افزود : خوشبختانه در جهت تکمیل و رفع کمبودمنازل مسکونی کارکنان گمرک برای احداث ۶۰ دستگاه خانه‌ـ سازمانی دیگر، یکدستگاه درمانگاه، مهدکودک، نصب مونور مولد برق اضطراری و رستوران بین دفتر ساختمان و طرحهای عمرانی گمرک بایمانکار قراردادی منعقد گردید که در حال حاضر ۶۰ دستگاه خانه های سازمانی مراحل پایانی خود را طی می کند و قریبا آماده تحویل خواهند شد و میتوان گفت مشکل‌اساسی کمبود مسکن حل میشود.

وی پیرامون فعالیت و کارکرد گمرک بازرگان اظهار داشت : راندمان کار نسبت بسال ۵۸ دهها برابر فزونی داشته یعنی اگر در سال ۵۸ درآمد های عمومی و اختصاصی ما ۱۴۰ میلیون و ۹۸۸ هزار ریال بوده در سال ۶۴ (نه ماهه) بالغ بر دو میلیارد و ۶۰۲میلیون و ۱۷۰ هزار و ۶۸۵ ریال گردیده بهمین نسبت کشف ارز و کالاهای قاچاق فزونی داشته است. در مورد ورود و خروج مسافران نیز در سال ۵۸ یکصد و ۵۸ هزار و ۳۰۸ نفر بوده که در ۹ ماهه سال جاری بالغ‌بر ۸۷۵ هزار و ۷۴۵ نفر بوده است. با این حساب‌میتوان پی‌برد که در پنج الی شش سال گذشته میزان فعالیتهای گمرکی‌تاچه حدافزایش داشته و امادر مورد کارکردمان باید توجه شمارا به آمار مربوط به کامیونها، مسافرین ورودی و خروجی، کالاهای وارداتی و صادراتی، درآمدهای عمومی و اختصاصی و جرایم وصولی پرونده‌های قاچاق جلب کنم. در ۹ ماهه گذشته ۱۹۰۴۶۸ دستگاه کامیون حامل کالاهای وارداتی و بوزن ۲۸۰۰۲۷۶ تن، ۱۷۱۱۶ دستگاه کامیون حامل کالا های صادراتی بوزن ۲۶۶۷۵ تن، مسافرین ورودی ۴۳۶۱۱۸ نفر و خروجی ۴۲۹۶۲۷ نفر، درآمدهای عمومی و اختصاصی دومیلیارد و ۶۰۲ میلیون و ۱۷۰ هزار و ۶۸۵ ریال، جرایم وصولی از قاچاق یکصد و ۷۸میلیون و ۶۹۰ هزار و ۱۷۵ ریال و پرونده های متشکله در ارتباط، با قاچاق ارز ۱۰۱۱ فقره و کالا ۱۱۳۰ فقره بوده است.

مدیرکل گمرک بازرگان در خاتمه اقلام و اجناسی را که با شرایط خاصی از طریق مرز بازرگان می توان وارد کشور کرد، بدین شرح برشمرد :

ماشین‌آلات کشاورزی، راهسازی و کارخانجات، مواد اولیه کارخانجات، لوازم یدکی، آهن‌آلات، مواد غذائی شامل گندم، آرد، شکر، جو، تخم‌مرغ، مرغ، گوشت و کره، مواد شیمیائی مانند دارو، لوازم طبی و بهداشتی و چوب و تخته.

همچنین اجناس و کالاهائی که می توان از طریق این مرز صادر نمود، عبارتند از : فرش، سالامیور، روده پسته، کشمش، قیسی، برگه زردآلو، عصاره شیرین‌بیان، حنا، کتیرا، وشا، رناس، آلفوزمنلخ، پیاز، تخم خرفه، تخم پنبه، ضایعات پلی‌استر، کرک و موپز، گوگرد، متانول، سنگ تراورتن و سنگ مرمر.

در پایان این گفتگو پس از بازدید از قسمتهای مختلف، کارهای عمرانی و سالنهای ارزیابی باتنی چند از ارزیابان سختکوش و هوشیار گمرک مرز بازرگان به صحبت پیرامون نحوه کشف کالاهای قاچاق و ارز پرداختیم.

ارزیاب قسمت مسافری پیرامون نحوه کشف‌قاچاق اظهار داشت : در وهله اول حامل قاچاق ناخودآگاه در این امر به ما کمک میکند و مابا مشاهده سیمای رنگ‌باخته این افراد پی‌می بریم که اجناس و یا ارز قاچاق باخود حمل میکنند. اما در واقع تجربیات‌چندین ساله و کلاسی که طی دوره‌های مختلف دیده‌ایم موجب گردیده با کمی کنجکاوی و تلاش بی به ماهیت امر ببریم، اغلب کسانیکه مرتکب چنین اعمالی می شوند بهنگام شب برای بازرسی و ترخیص به ما مراجعه می کنند تا شاید فرصتی یافته و قاچاق خود را خارج ویا وارد کنند و این موضوع سبب گردیده شب هنگام‌دقت بیشتری داشته باشیم.

وی در مورد طرق ردکردن قاچاق اظهار داشت: افراد مختلف به انواع و اقسام حیله‌ها متوسل میشوند بطورمثال‌خانمی تعدادی کتلت پخته و در قابلمه‌ای نهاده بود که وقتی بازرسی بعمل آمد و کنجکاو شده یکی را شکستیم متوجه شدیم که مقداری دلار و هزار تومانی جمهوری اسلامی در داخل کتلتها قرار دارد، از قسمت صحافی شده کتاب نیز مقداری دلار بدست آمد. همچنین عده‌ای از مسافران باخود بسته های‌خرما حمل میکردند که در بازرسی متوجه شدیم درون خرماها سکه و الماس نهاده شده است.

بطورکلی اگر بخواهیم جزئیات را شرح بدهیم ساعتها وقت لازم است چرا که در طول خدمتم در این گمرک بیش از هزار مورد داشتیم که همگی در نوع خود بی‌نظیر بوده است.

یکی دیگر از برادران ارزیاب در قسمت کامیونهای حامل کالا اظهار داشت : ازکف یککانتینر تعدادی زیاد شیشه‌های محتوی مشروبات الکلی کشف کردیم.

وی در قسمت دیگری از سخنانش اضافه نمود : از داخل لاستیکهای ۲ دستگاه تراکتور که بررویتریلر حمل میشد بیش از ۱۳۵ کیلو باروت سبز بدست‌آوردیم و بافتن قالیچه‌های ابریشمی باگل ابریشمی از داخل عدلهای بزرگ و بسته‌بندی‌شده قالیهای صادراتی از دیگر مواردی بود که این برادران با بینائی و هوشیاری تمام به کشف آنها موفق شده بودند.

واگذاری ۱۲ واحد مسکونی ارزانقیمت به‌اهالی روستای «خسروآباد» سلماس

سلماس ـ خبرنگار اطلاعات: طی مراسمی باحضور برادر صداقت سرپرست بنیاد مسکن انقلاب اسلامی آذربایجان غربی و گروهی از مسئولان ادارات و نهادها و مردم سلماس و اهالی روستای خسروآباد تعداد ۱۲ واحد مسکونی ارزان قیمت که با تلاش و کوشش کارکنان بنیاد مسکن سلماس به اتمام رسیده بود به افراد واجد شرایط واگذار گردید.

در مراسم واگذاری این خانه‌ها ابتداء برادر حاج رحیم اسلامی سرپرست بنیادمسکن انقلاب‌اسلامی سلماس قسمتی از عملکرد این بنیاد را ارائه کرد. سپس حجت‌ـ الاسلام میرزا محمد غفاری سرپرست حوزه علمیه مدرسه الرسول سلماس ضمن تقدیر از ایثارگران بنیاد مسکن در مورد توجهات ویژه مسئولین انقلاب اسلامی نسبت به مجروحین و مستضعفین سخنانی ایراد کرد. هزینه کل اجرائی این طرح مبلغ ۷۵۰ هزار تومان بود که از حساب «۱۰۰ امام» تامین شده است. خانه‌های واگذار شده واقع در روستای خسروآباد و به مساحت ۲۶۰ متر مربع و زیربنای ۴۵ متر مربع می‌باشند و بهای آنها با اقساط پانزده ساله از خریداران دریافت خواهد شد.

کلیه مصالح ساختمانی خانه‌های واگذار شده توسط واحدهای تولیدی بنیاد مسکن سلماس تامین شده است که این مسئله در مورد تقلیل هزینه ساخت این واحدها بسیار موثر بوده است. با واگذاری این واحدها در آینده نزدیک تعداد ۲۳ واحد ساختمانی دیگر در سلماس و روستاهای حومه از طرف بنیاد مسکن سلماس به افراد واجد شرایط واگذار خواهد شد.

طی سال جاری باتلاش ایثارگران جهادسازندگی

آب آشامیدنی و برق ۱۹ روستای نقده تامین شد

ارومیه ـ ازآغاز سال جاری تاکنون‌با تلاش‌جهاد‌ـ گران شهرستان نقده جهت تامین رفاه و آسایش اهالی بهره‌برداری از شبکه های آب‌رسانی و برق‌رسانی‌نوزده روستای تابع شهرستان نقده آغاز شده است.

یکی از مسئولان جهاد سازندگی شهرستان نقده‌در گفتگوئی با خبرگزاری جمهوری اسلامی با اعلام این مطلب افزود: برای اجرای این طرحها از محل اعتبارات جهاد سازندگی مبلغ سی‌و شش‌میلیون‌و ۸۰۰هزار ریال به مصرف رسیده‌و خودیاری‌اهالی روستاهانیز درتسریع اجرای طرحها بسیار موثر بوده است.

وی افزود: در سال جاری آب آشامیدنی روستا‌ـ های گلوان ، شریف‌الدین ، علی‌آباد ،لواشلو ،گوران‌ـ آباد و پاشا، علی‌ملک و شوراکندی تامین و لوله‌کشی آب‌آشامیدنی روستا های قلعه‌جوق، بیگم‌قلعه و شهید عبدالحسین مرمت شده که اجرای این طرحها بر روبهم شانزده‌میلیون ریال هزینه دربر داشته است. همچنین در همین مدت شبکه برق روستا های‌خورشت، کانی‌سر، معبد، گرده‌گیت، دورگه لطف‌آباد،شیخ‌عثمان ،کوروش‌ـ آباد، علی‌آباد و آغچه‌زیوه با صرف‌هزینه‌ای بالغ‌بربیست میلیون‌و هشتصدهزار ریال خاتمه یافته‌و مورد استفاده اهالی روستا های مذکور قرار گرفته است.

ضمنا در سال جاری عملیات احداث چندین مسجد روستائی باخودیاری اهالی از جمله در روستا های گلوان خاتمه یافته است.

وی در این گفتگو با تشریح سایر فعالیت های جهادسازندگی شهرستان نقده در روستا های تابع این شهرستان، از احداث‌درمانگاه روستا های‌دیلنچی‌آرخی، غسالخانه روستای یادگارلو ، حمام روستاهای قلعه‌جوق و بیگم‌قلعه نام‌برد که با۳۶میلیون‌و پانصدهزار ریال‌هزینه به مورد اجرا گذارده شده است.

بخش اطفال بیمارستان بناب گشایش یافت

بناب خبرنگار اطلاعات : بخش اطفال بیمارستان یکصدتختخوابی امام‌خمینی بناب‌طی مراسمی باحضور امام جمعه این شهرستان، دکتر حمیدی معاون سازمان بهداری منطقه‌ای استان آذربایجانشرقی‌و اقشارمختلف مردم بناب گشایش یافت .

در مراسم گشایش این‌بخش حجت‌الاسلام‌آتش‌زر رئیس هیات امناء بیمارستان و درمانگاهها ، برادرحاج محمد مکشوف عضو هیات مدیره و دکتر جلیل‌داداشی رئیس بیمارستان امام خمینی بناب و دکتر حمیدی پیرامون مسائل مربوط به‌بیمارستان بناب سخنانی‌ایراد نمودند .

معاون بهداری منطقه‌ای استان درسخنان خود خاطرنشان ساخت : در آینده نزدیک دیگر بخشهای‌مهم بیمارستان مورد استفاده مردم ایثارگر قرار خواهد گرفت .

لازم به تذکر است این بیمارستان با صرف ۳۰۰ میلیون ریال هزینه و با۷ هزار متر مربع‌زیربنا درزمینی به مساحت ۶۵ هزار مترمربع احداث شده است .

صدور و تحویل پروانه‌های جدید کسب در تبریز، هفته آینده آغاز می‌شود

۱۴ باشگاه ورزشی و ۱۶ واحد تاکسی تلفنی غیر مجاز در تبریز تعطیل شدند

تبریز خبرنگار اطلاعات ـ کار صدور پروانه‌های جدید کسب در تبریز شروع شده و از اوائل‌هفته‌آینده تحویل پروانه‌ها به صاحبانشان آغاز خواهد شد.

این مطلب را حاج مجتبی‌زاده صادقی مسئول شورای مرکزی اصناف تبریز در گفتگوئی اختصاصی‌با اطلاعات اعلام کرد و افزود: شورای مرکزی اصناف به تدریج از طریق اتحادیه‌های صنفی نسبت به صدور پروانه‌های کسب اقدام می‌کند.

وی خاطرنشان ساخت: در حال حاضر در سطح تبریزتعداد۴۰اتحادیه‌صنفی وجوددارد و نیز تعداد۴۰اتحادیه دیگر در شرف تشکیل است و لذا ما اخیرا در رابطه‌با صدور پروانه‌های جدید کسب از اتحادیه‌های صنوف لباس فروشان، کتابفروشان،قنادان،عکاسان‌وفروشندگان ابزار اتومبیل خواسته‌ایم که اعضای خود را همراه‌با مدارک لازم به شورای مرکزی اصناف معرفی بکنند که در این رابطه اقداماتی انجام گرفته و ما صدورپروانه‌ـ های جدید را آغاز کرده‌ایم و بزودی‌تحویل‌آنهاخواهد شد.

از مسئول شورای مرکزی اصناف تبریز در مورد واحدهای صنفی بدون پروانه تبریز سئوال شد. وی پاسخ داد: شورای مرکزی اصناف‌طی‌جلساتی‌بامسئولین شهر سعی میکند با بررسی موضوع بند ۷۲ قانون‌نظام صنفی رادر رابطه با این مساله پیاده بکند.

وی افزود: این شورا در رابطه با وظایف خود طی هفته‌های گذشته نسبت به تعطیل کردن ۱۴ باشگاه ورزشی غیرمجاز و ۱۶ واحد تاکسی تلفنی غیرمجازدر سطح شهر تبریز اقدام نموده و نیز در نظرداردرمورد نمایشگاههای اتومبیل موجود شهر بررسی‌هایی‌راجهت اتخاذ تصمیم در مورد آنها انجام بدهد.

مسئول شورای اصناف مرکزی تبریز همچنین در مورد تشکیل ستاد مبارزه با گرانفروشی در تبریزگفت: در این رابطه با راهنمایی و مساعدتهای دادستانی‌انقلاب اسلامی تبریز اقداماتی انجام گرفته و انتظار می‌رودکه ستاد بزودی با همکاری ارگانهای ذیربط تشکیل شودو شروع به‌کار بنماید.

۹ دفتر مخابراتی و مرکز تلفن نیمه‌خودکار در روستاهای آذربایجان شرقی به بهره‌برداری رسید

تبریز ـ خبرنگار اطلاعات : همزمان با سالروزقیام تاریخی مردم تبریز در ۲۹ بهمن سال ۵۶ تعداد ۹ دفتر مخابراتی و مرکز تلفن نیمه خودکار در چندین‌روستای استان آذربایجان شرقی افتتاح شد و مورد بهره‌برداری قرار گرفت.

بنابه همین گزارش ۶ دفتر مخابراتی در روستا های هرزند ومیاب از توابع مرند ، گودوغدی ، گلنگدر ، ممان و ارباط از توابع میانه ایجاد شده است

همچنین ۳ مرکز تلفن نیمه خودکار ۶۰ شماره‌ای در روستاهای ورزقان و یامچی از توابع اهر وکشک‌ـ سرای از توابع مرند افتتاح شد.

ادبیات و فولکلور آذربایجان

(بهمنین ۲۹ زی)

تبریز عجب تاپیب صفا بهمنین ایرمی دوققوزو
خلق نشان وئریب وفا بهمنین ایرمی‌دوققوزو
وئردیله درس نهضتی خلقی رشید اولان‌لارا
اهل نماز اولان‌لاراء اهل مجید اولان‌لارا
ال بیر اولوب وقاریله قوم دا شهیدا اولان‌لارا
توندولا قانلی بیر عزا ، بهمنین ایرمی دوققوزو
آخ بو نئجه عزابیمیش ایندی دونوبدو محشره
انقلابین بینوره سین خلق قویوبدی بیر کره
بانک‌لارا ووروبلار اوتوستی اوجالدی گویلره
سانکی دومان اولوب هوا ، بهمنین ایرمی‌دوققوزو
سرمایادار جهنمین گوردو اوگون یاواش یاواش
بانکدا یاندی پولاری ایشلری دوندو اولدی یاش
نقشه چکیب اوگون بئله خلقه اولوبدو ایندی فاش
جنسی گرگ ساتاق باها، بهمنین‌ایرمی‌دوققوزو
وئردی نشان شجاعتین تبریزیمین جوانلاری
عشقیله اولدیلار شهید آخدی‌نه هرده قانلاری
کنده خبر چاتان زمان قورخیه سالدی خانلاری
جوشدو دنیز تک ائل‌ئوبا ، بهمنین‌ایرمی دوققوزو
گوردوله تبریز اهلی‌نین چون بو بویوک شجاعتین
سوز وئرین صداقتین ، حق دئیین دیانتین
طوی تکین ائتدیلر قبول حق یولونون شهادتین
قانیله یاخدیلار حنا ، بهمنین ایرمی‌دوققوزو
تانری ئوزو کمک اولوب یالنیزا اوگون بوش الله
بوش‌الیله قیام ائدیب خلق‌آزادی دوشدودیلره
یعنی بوجور وئریب پیام تبریزین اهلی ائللره
قالخین آیاغه آی‌بابا ، بهمنین ایرمی‌دوققوزو
آی میانا، مرند ائلی‌اورمو ، مراغه، خوی، بیتاب
قالخین آیاغه بسدی‌دای ، یئتدی زمان انقلاب
آی قوجا آذر ائللری ، باش اوجا اردبیل ، سراب
باغ‌لی ، دنیزلی آستارا ، بهمنین ایرمی دوققوزو
آقشام اولوب کی تبریزی تلویزیون وئریب نشان
باشقا شهرلی لر باخیب ، مشهد و رشت‌و اصفهان
اهل وطن بوتون گوروب، کرمان و یزد و زاهدان
تبریز اولوبدی کربلا . بهمنین ایرمی‌دوققوزو
گوردوله شهر تبریزین سانکی یانیبدی هریانی
میخانالار خراب اولوب آمما دولوبدی زندانی
لوت دولانان خانم ، آغاترک ائله بیب خیابانی
بانک‌لار اولوبدو قاپ‌قارا ، بهمنین ایرمی دوققوزو
صونرا آیاغه دوردیلار ائیله دیلر بویوک قیام
چاندی خبر خمینی یه‌یو للادی شانلی بیر پیام
ناپدی ظفر همان قیام شاه قاچیین گلیب امام
تبریز اولوبدو رهنما ، بهمنین ایرمی دوققوزو

تبریز ـ ح ـ ق

(بویوک انقلاب یاراندی)

بیرمی دوقوز بهمنده
قوجامان تبریز شهریندە
ظالم دشمانین ئونونده
قهرمان ملت دایاندی
بویوک انقلاب یاراندی

★ ★ ★

ملتکی قالخدی عصیانا
باخمادی قاری دشمانا
بوسس پایلدی ایرانا
تبریز یوخودان اویاندی
بویوک انقلاب یاراندی

★ ★ ★

ظلم‌دن جاناکه‌للر
بیر ـ بیرین آرخاییللر
آزادلیقی‌ایستی‌نیلر
هامی بیرصف ده‌دایاندی
بویوک انقلاب یاراندی

★ ★ ★

بوگون خلقین جوانلاری
فورخماز ایگید اوغلانلاری
آزادلیقین قربانلاری
قیزیل قانینا بویاندی
بویوک انقلاب یاراندی

★ ★ ★

قالدی تاریخده یادگار
ائللرائده‌جک افتخار
محو اولدی قارا روزگار
سلطنت کوکنده‌ن یاندی
بویوک انقلاب یاراندی

★ ★ ★

گوستریب ایلیلر بویوندا
ظلمه عصیان‌وار سویوندا
آناوطنین یولوندا
آذرلی چون جان‌فویاندی
بویوک انقلاب یاراندی

★ ★ ★

اورمان یازار دوزگون سوزی
آغلاماسین خلقین‌گوزی
حکمون سورەجکدی ئوزی
اوندا کی حققینی قاندی
بویوک انقلاب یاراندی

(رضا اورمان)

تبریزیم آیاغاقاخدی

یئنیشدی بهمنین بیرمی‌دوققوزی
پارلادی گویارده‌ائلین اولدوزی
بوگون‌ده تبریزیم آیاغا قاخدی
خنجرین دوشمانین باغرینا تاخدی
آزادلیق بناسی بوگون‌قورولدی
ائلیمین آدینا ظفروورولدی
بویوک بیرحماسه‌یاراندی بیزه
حلال‌دی‌بوشهرت آنام‌تبریزه
همیشه قاباقدادوران تبریزیم
دوشمانین بوینونی بوران‌تبریزیم
بیلدیردی دنیایا غیرتین‌گئنه
باشینی اوجالدی ملتین‌گئنه
انقلاب بایراغین الینه‌آلدی
ظالمین جانینا ولوله‌سالدی
سویله‌دی هئچ‌زامان قورخماریق‌بیزلر
جلاد قاباغیندا تیتره‌مز دیزلر
قورخمادی ایگیت لرگئنجه‌ی‌قاباغا
نئچه‌یوز قوربانلیق وئردی صداغا
ظالمین ریشه‌سی کوکدن قازیلدی
ائللرین آدینانغمه یازیلدی
قلعه‌ده کندلی‌ده وئرودی ال‌ـاله
یاغیلار جانینا دوشدی‌ولوله
جولان‌وواردی یومورق‌لار هاوادا
قارتال‌تک ، دوشمانی‌توتدی یووادا
ایران اهلی دئدی ساغ اول‌تبریزیم
دوشمان قاباغیندا داغ اول‌تبریزیم
سن‌بیزه همیشه الهام‌وئرمی‌سن
تاریخ‌بویی فیرتینالار گورموسن
قدرت‌آلدی تبریزیمدن چوخلاری
باغدیردی جلاداکینه اوخلاری
اوقدیر چکمه‌دی هامی‌اویاندی
انقلاب شعله‌سی عرشه‌دایاندی
اودآلوو یاغدیردی دوشمن‌ملته
گوزلرین قورخوتسون سالسین‌ذلته
آمماکی قورخمادی هئچ‌زامان ملت
دئدیلرئولریک چکمه‌ریک ذلت
خالیقیمیز سون‌قویدی تامگئچن‌لره
اطاعت‌ائتمه‌دی قان‌ایچن‌لره
آناوطنیمیز، دوندی عصیانا
انقلاب یاییلدی، بوتون ایرانا

(فریدون حاصارلی)

سیندیردیق دشمنین بئلینی

اللی ایل ظلم‌ایچره یاشایان ملت
اکدیکی دردوغم، بیچدیگی محنت
آخره گو سنردی علمده شدت
بیرمی دوققوزوندا بهمنین بوگون
سیندیردیق بئلینی، دشمنین بوگون
آزادلیق بولوندا ائل گئچدی جاندان
قورخمادی آتشدن قانلی طوفاندان
نعره‌لر قووزاندی، قالخدی هریاندان
بیرمی دوققوزوندا بهمنین بوگون
سیندیردیق بئلینی، دشمنین بوگون
اوجالدی گویلره انقلاب، سسین
خوشگونه چاندیردی ایران اولکه سسین
داغیتدی جلا دین ره میر قفسین
بیرمی دوققوزوندا بهمنین بوگون
سیندیردیق بئلینی، دشمنین بوگون
ائل هجوم ائیله دی حقتین ایسته دی
اونون حق سسیندن گویلر تیتره دی
شاهلیغین قلعه سی، کولدن بودره‌دی
بیرمی دوققوزوندا بهمنین بوگون
سیندیردیق بئلینی، دشمنین بوگون
عصیانا باشلادی شانلی ائللریم
آخدی دره لردن قانلی سئللریم
آچیلدی یاساقدان باغلی دیللریم
بیرمی دوققوزوندا بهمنین بوگون
سیندیردیق بئلینی، دشمنین بوگون
جوشدورد و تبریزیم ایستی قانلاری
قالخیزدی آیاقا، قیز ـ اوغلانلاری
ستارخان ائلی نین قهرمانلاری
بیرمی دوققوزوندا بهمنین بوگون
سیندیردیق بئلینی، دشمنین بوگون
ائلیریز فخر ائدیر بهمن آیینا
بهمنده اوجالان ملت هایینا
ایگیدلر اودورران شاه سرایینا
بیرمی دوققوزوندا بهمنین بوگون
سیندیردیق بئلینی، دشمنین بوگون
خلقیمیز بیرلیکده قصاص آلدیلار
دنیا لارائشیدیب حیران قالدیلار
بیرمی دوققوزوندا بهمنین بوگون

تبریز ـ «حمید»

قانلی عصیان

موج ائدیب دریاکیمی داشلاندی قان ، تبریزیده
دام دیوواردان قان سئلی اولدو روان تبریزده
توده‌ی خلقین سسین بوغمو‌شدو طاغوت زمان
ائتمگه قادر دگیلدی کیمسه ئوز دردین بیان
اختناقین پنجه سینده سیئسیمیش پیر و جوان
وئردیلر قدرتلرین آخر نشان تبریزده
بیرجه‌گون قالمیش کی بهمن قورتاریب اولسون تمام
خلقیمیز فاسد رژیمین ضدینه ائتدی قیام
توزقاریشدی توستویه ، اولدی ایشیق گون مثل‌شام
آز قالیب اولسون اوگون محشر عیان تبریزده
بوغماقا خلقین سسین، شاهین سائیلمیش لشگری
تانک ایله باشلوب هجوم چوخ هوسلی چوخ‌جری
آتش آچماقدا زره‌پوشلاری کی بارسین صفلری
قویماسین عصیانچیلاردآن بیرنشان تبریزده
آمماا ودلاریوردونون اوددان یارانمیش ملتی
قورخمایب آرتیردی هر بیر لحظه شور نهضتی
قهرمان خلقین اوگون گوستردیگی جدیتی
چیخمایب چیخمازیدیمدان هئچ‌زمان تبریزده
شهر، بیر پارچا اودایدی کوچه‌لر چوخ بی‌ثبات
خلقه آتش آچان لشگر ئوزی قالمیشدی مات
ئولمگه محکوم اولوردی زوریله شیرین حیات
گوگلره چیخمیشدی فریاد و فغان تبریزده
قان ایچنلر ، توکدیلر ناحق اوگون پاک قانلاری
نویدولار آلتیندا تانگین بی‌دفاع انسانلاری
بابکین ، جاندان گئچن اما رشید اوغلانلاری
وئردیلر اولگون بویوک بیرامتحان تبریزده
نوجوانلار ئولدی اما اولمادی تسلیم زور
دولدی زندانلار ولی اسگیلمدی ملی غرور
ناله‌لر فریاد اولوب ، جوش ایلدی باشلار داشور
خلقیمیز ، اولموشدی بیر شیر ژیان تبریزده
جانه گلمیش ملته ، توپ و تفنگ ائتمز اثر
ال‌اله وئرسه ازیلمیشلر جوابین کیمو‌ثر
آذریلر حقینین اوستینده جانیندان گئچر
ظالمه تسلیم اولوب بوتلاد هاچان تبریزیده
انقلابین طرحینی ، توکدی اوگون آزاده‌لر
بیرله شیب عصیان یارانتی برزگره، کارگر
وئردی بیرایلدن صورا بیرلیک نهالی خوش ثمر
باغچاسین ، تابارلی گوزدی باغبان تبریزده
بومثل دوز دور ، دییرلر ائل گوجی یاسئل گوجی
دونسه طوفانه قازار داغی یئرینندن یئل گوجی
مملکتدن قودی خاین شاهی آخر ائل گوجی
غملیلر اولدی اورکدن شادمان تبریزده
بیز گرگ بوندان صورا بیر متحد انسان کیمی
انقلابین سنگرین ، حفظ ایلیک اصلان کیمی
الده بوخلق اتحادین هر زمان بیرجان کیمی
ساخلیاق آرواد ، کیشی ، پیر و جوان تبریزده
سوزده بیر ، آللاهدا بیر ، مسلکده بیر ، رهبرده بیر
جاندا بیر ، جاناندا بیر ، عاشقده بیر ، دلبرده بیر
عهدبیر، پیماندا بیر ، کشورده‌بیر ، لشکرده بیر
وئرمریک خاینلره بیرده امان تبریزده
دوندەریب شاهاین رژیمین ، قصرینه اودوورموشوق
قان‌وئریب جاندان گئچیب‌عادل حکومت قورموشوق
بیزکی یازگلدی سسیله عالمی دولدورموشوق
قویماروق اولسون داحی گللر خزان تبریزده
قهرمانلار یوردی دور یوردوم ایگیتلر ئولکه‌سی
هی‌یوتور یافدان گلیب هیئتلی شئرلر نعره‌سی
ایسته سن گئتسین اگر هریانه بویبرلیک سسی
سنده اجدادون کیمی محکم دایان تبریزده

عباس یارز

اهداء جایزه به‌خدمتکاران نمونه مراغه

مراغه ـ خبرنگار اطلاعات: گندمکاران نمونه‌مراغه که در سطح استان آذربایجان شرقی توانستند به مقام اول و دوم نائل شوند به عنوان جایزه تراکتورو وانت مزدا ۱٦۰۰ دریافت داشتند.

همچنین پنج تن از خانواده‌ها و بستگان درجه‌یك این گندمکاران نمونه جهت زیارت مرقد مطهرثامن‌الائمه حضرت امام رضا «ع» به مشهد مقدس اعزام شدند.

اجرای طرح آبرسانی

مشکین‌شهر ـ خبرنگار اطلاعات: به همت ایثارگران جهاد سازندگی مشکین‌شهر طرح آبرسانی به روستای «اوپاشا»درمنطقه «ارشق» به پایان رسید وطی‌مراسمی با حضور جمعی از مسئولین منطقه مورد بهره‌برداری قرار گرفت.

باجرای این طرح که معادل ٤میلیون ریال‌هزینه در برداشت ۷۰ خانوار از نعمت آب‌آشامیدنی سالم بهره‌مند شدند.

ضمنا در مراسم مذکور حجت‌الاسلام فیاضی‌نماینده روحانیت در جهاد سازندگی ،پیرامون فعالیتهای این‌نهاد انقلابی در روستاهای محروم مطالبی بیان داشت.

بهره‌برداری از طرح آبرسانی «نودوزق»

ترکمان‌چای ـ خبرنگار اطلاعات: از سوی جهاد سازندگی ترکمان عملیات آبرسانی به روستای«نودوزق» از توابع ترکمان به اتمام رسید و طی مراسمی‌باحضور امام جمعه، بخشدار و مسئولین ادارات ونهادهای مستقر در این بخش مورد بهره‌برداری قرار گرفت.

دراین مراسم‌حجت‌الاسلام زمانی امام جمعه‌ترکمان در مورد اثرات انقلاب اسلامی در منطقه سخنرانی کرد.

لازم به ذکر است طرح مذکور با هزینه‌ای بالغ‌بر ٤میلیون ریال و با خودیاری اهالی اجرا شده است.

تشییع پیکرهای پاک سه شهید اسلام‌درمیانه

میانه ـ خبرنگار اطلاعات: در میان اندوه و خشم انقلابی‌مردم شهیدپرور میانه، پیکر پاك سه تن ازشهدای راه حق و آزادی که در جبهه‌های نبرد حق علیه باطل به شهادت‌رسیدند، طی مراسم باشکوهی تاگلزارشهدای این شهرستان تشییع و در جوار دیگر شهدای اسلام به خاك سپرده شدند.

اسامی شهدا از این قرار است: محمود رضوی طلبه (دومین شهید از خانواده‌اش) محمد ستاری‌روحانی و سرباز جان‌بر کف یوسف ملك‌پور.

تشکیل شورای حمل‌ونقل شعبه بناب

بناب ـ خبرنگار اطلاعات: طی مراسمی با حضور نمایندگان امام جمعه بناب و اداره کل راه و ترابری استان آذربایجان شرقی شورای حمل‌و نقل شعبه بناب تشکیل شد و فعالیت خود را آغاز کرد.

در مراسم افتتاح این شورا، چند تن ازمسئولین‌در رابطه با نقش شورا و وظایف آن ودیگر مسائل مربوطه مطالبی بیان داشتند.

اجرای طرح آبرسانی در روستای «بلغه‌تیمور»

ترکمان‌چای ـ خبرنگار اطلاعات: باتلاش ایثارگران جهاد سازندگی بخش ترکمان طرح آبرسانی به‌روستای «بلغه‌تیمور» از توابع این بخش به مورد اجرا در آمد.

این طرح که اجرای آن معادل ۳میلیون و۸۰۰ هزار ریال هزینه در برداشت طی مراسمی باحضور امام جمعه، بخشدار و مسئولین ادارات و نهادهای انقلابی ترکمان‌چای به بهره‌برداری رسید و اهالی این روستا از نعمت آب آشامیدنی سالم بهره‌مند شدند.

ایجاد مجتمع آموزشی رزمندگان اسلام

میانه ـ خبرنگاراطلاعات: مجتمع آموزشی‌رزمندگان انصارالحسین«ع» که به منظور جبران عقب‌ماندگی‌درسی رزمندگان اسلام در میانه از اول دی ماه سال جاری ایجاد شده است، در کلیه رشته‌های تحصیلی قابل‌پایان دورهٔ متوسطه با مجوز آموزش و پرورش به فعالیت خودادامه می‌دهد.

ضمنا این مجتمع در دورهٔ اول باتشکیل ۲۲ کلاس و ۱۸۵ دانش‌آموز فعالیت می‌کرد که در دورهٔ دوم ۱٦ کلاس دایرشد که به ۹۵ دانش‌آموز درس داده‌می‌شود.

اعزام به‌جبهه

بناب ـ خبرنگار اطلاعات : درمیان بدرقه گرم و پرشور اهالی همیشه ،رصحنه بناب ، گروهی ازجان‌برکفان بسیج سپاه پاسداران انقلاب اسلامی این شهرستان جهت پیوستن به دیگر رزمندگان کفر ستیز اسلام ، عازم جبهه‌های نبرد نور علیه ظلمت شدند.

آتش‌سوزی در یک واحد دامداری

علمدارگرگر ـ خبرنگار اطلاعات : بعلت آتش‌سوزی دریک واحد دامداری متعلق به رضافدائی در قریه شجاع از توابع جلفا ٥٤ راس گوسفند پرواری زنده زنده درآتش‌سوختند .

این حادثه که بعلت اتصال سیمهای برق روی داده بود ، در حدود ۲۲٦ هزار ریال خسارت برجای گذاشت .

فعالیتهای نهضت‌سواد آموزی ترکمانچای

ترکمانچای ـ خبرنگار اطلاعات: از سوی نهضت سوادآموزی ترکمانچای از ابتدای سال‌جاری تاکنون ۱۳۰ کلاس سواد آموزی درمنطقه تشکیل شده که این میزان نسبت به سال گذشته ٦۰ درصد افزایش داشته است .

ضمنا در حال حاضر در۸۰ روستای منطقه‌از کل ۱۲٤روستا کلاس سوادآموزی‌دایر می‌باشدکه مجموعا ۲هزار نفر در نیمه دوم سال جاری دراین کلاسها مشغول آموزش هستند.

برگزاری مسابقه دوچرخه سواری

میانه ـ خبرنگار اطلاعات: در مسابقات دوچرخه سواری در جاده راه‌آهن ـ میانه که باشرکت ٥٦ نفر برگزار شد، جلال‌اجلی ، جلیل قاسمی و غلامرضا وفائیان به ترتیب مقامهای اول تا سوم این مسابقه را از آن خود کردند.

تشییع پیکر پاک یک شهید

قره ضیاءالدین ـ خبرنگار اطلاعات: طی مراسم باشکوهی باحضورمردم‌همیشه درصحنه‌قره ضیاءالدین پیکر پاک شهید حسن کریمی که در جبهه‌های نبرد حق علیه باطل بشهادت رسیده بود، دراین‌شهر تشییع ودر گلزار شهدا بخاك سپرده شد .

مراسم اهداء سردوشی به‌سربازان

سدارس ـ خبرنگار اطلاعات : طی مراسمی با حضور حجت‌الاسلام حاج‌حسین ذاکری امام جمعه، فرمانده گروهان ژاندارمری و مرزبان و سرپرست نیروگاه سدارس ، به سربازان دوره دیده درمرکز آموزش این شهرستان سردوشی اهداء شد.

تشییع پیکرهای گلگون کفن دوشهید اسلام در خلخال

خلخال ـ خبرنگار اطلاعات: طی مراسم‌باشکوهی پیکر غرقه‌بخون دونن ازسربازان اسلام به اسامی جعفر محرابی و بیژن رحیمی که در جبهه‌های جنگ تحمیلی به فیض شهادت نائل آمده بودند، باحضور اقشار مختلف‌مردم شهیدپرور خلخال‌ازمقابل بیمارستان تا گلزار دارالاسلام این شهرستان تشییع شد.

دراین‌مراسم امام‌جمعه خلخال دررابطه باپیروزی های بزرگ لشکریان اسلام در عملیات«والفجر ـ۸ » سخنرانی کرد . آنگاه جنازه پاک این‌دو شهید جهت خاکسپاری به‌زادگاهشان انتقال یافت.

تشییع پیکر گلگون پاسدار شهید‌درتسوج

تسوج ـ خبرنگار اطلاعات: طی مراسم باشکوهی که در تسوج برگزار شد، پیکرپاک و مطهرسربازشهید اسلام علی جعفری که در مصاف با مزدوران رژیم بعثی ـ صهیونیستی عراق به فیض شهادت نائل آمده بود با حضور اقشار مختلف مردم همیشه درصحنه این شهر تشییع شد .

آنگاه پیکر گلگون شهید جهت خاکسپاری به رادگاهش انتقال یافت .

عزیمت سومین کاروان راهیان کربلا از گرمی به‌جبهه‌ها

گرمی ـ خبرنگار اطلاعات : سومین کاروان راهیان کربلا متشکل از نیروهای داوطلب مردمی و بسیج سپاه پاسداران انقلاب اسلامی جهت‌پیوستن به رزمندگان اسلام طی مراسم ویژه‌ای درمیان بدرقه گرمو پرشور مردم همیشه درصحنه گرمی و بحومه عازم جبهه‌های جنگ تحمیلی شد.

تشکیل نمایشگاه

ترکمان ـ خبرنگار اطلاعات: در دهه مبارک فجر از سوی بسیج سپاه پاسداران انقلاب اسلامی ترکمان نمایشگاهی از عکس، کتاب، پوستر، نوار و ماکت‌نقشه ایران در محل پایگاه بسیج ترکمانچای تشکیل شد.

در این نمایشگاه کارهای هنری دانش‌آموزان‌مدارس راهنمائی شهید دینی و هاشمی و دبستان شریعتی اعم از کاردستی، نقاشی و ... در معرض دید عموم‌گذاشته شده بود که اقشار مختلف مردم و امام‌جمعه و مسئولین ادارات ترکمان از آن بازدید کردند.

خبرهای کوتاه

کمک به جبهه‌های جنگ

تبریز ـ خبرنگار اطلاعات: بمنظور یاری رساندن به کفرستیزان اسلام، کارمندان و کارکنان ادارات و سازمانهای دولتی و نهادهای انقلاب اسلامی هشترود معادل یک روز حقوق خود را که بالغ بر ۲ میلیون‌و ۳۰۰ هزار و ۸۰ ریال بود، به حساب جبهه و جنگ واریز نموده و پشتیبانی خود را از ادامه جنگ تا پیروزی نهائی اعلام کردند.

واگذاری مسکن به افراد بی‌سرپناه

تبریز ـ خبرنگار اطلاعات: از سوی بنیاد مسکن انقلاب اسلامی آذربایجان شرقی تعداد۳ واحدمسکونی ضد زلزله در شهرهای اردبیل، اهر، مشکین‌شهروگرمی به افراد بی‌سرپناه واگذار شد.

قتل نوجوان ۱٦ ساله

آذرشهر ـ خبرنگار اطلاعات: نوجوان ۱٦ساله‌ای بنام ابوالفضل خرمده اهل و ساکن روستای «ینگجه» از توابع آذرشهر دوست خود غلامحسین یاسین‌زاده را بوسیله چاقو به‌قتل رساند.

متهم به قتل که به خاطر ۱۷۰ تومان پول اقدام‌به کشتن دوستش کرده بود توسط مامورین ژاندارمری آذرشهر دستگیر و پس از تشکیل پرونده تحویل‌دادگاه این شهر گردید.

تشییع پیکر مطهر یک شهید در نمین

نمین ـ خبرنگار اطلاعات: در میان اندوه وخشم انقلابی مردم همیشه در صحنه نمین، پیکر گلگون کفن شهید اسلام احمد محمدی که در جبهه‌های‌جنگ‌تحمیلی به درجه رفیع شهادت نائل آمده بود، با شکوهخاصی تشییع و سپس در گلستان شهدای این شهرستان به خاک سپرده شد.

اجرای یک نمایشنامه

آذرشهر ـ خبرنگار اطلاعات: بمناسبت‌گرامیداشت ایام مبارک دهه فجر از سوی واحدبسیج‌سپاه‌پاسداران انقلاب اسلامی آذرشهر نمایشنامه «سنگر خونین» در سالن دبیرستان دکتر بهشتی به روی صحنه آمد.

این نمایشنامه که با همکاری آموزش و پرورش تهیه شده بود، بیانگر عشق و اخلاص و ایثار راهیان نور بود.

ارسال کاروان کمکهای مردمی‌به‌جبهه‌ها

مهاباد ـ خبرنگار اطلاعات: در ادامه کمکهای ایثارگرانه مردم حزب‌الله آذربایجان غربی به جبهه‌های نبرد حق علیه باطل، ششمین کاروان حامل‌هدایای‌اهالی مومن و متعهد روستاهای بخش اشنویه به جبهه‌های جنگ تحمیلی ارسال گردید.

این کمکها که توسط ۱۰ دستگاه تویوتا به‌جبهه‌ها حمل شد، شامل ۱۱۰ گونی آرد، ۲۷۰ کیلو حبوبات، ۸۰ کیلو پنیر و دیگر مایحتاج عمومی رزمندگان اسلام به انضمام ٦۳۸ هزار و ۷۰۰ ریال وجه نقد بود.

بررسی مسائل و مشکلات سیه چشمه

سیه‌چشمه ـ خبرنگار اطلاعات: حجت‌الاسلام‌حاج‌آقا عبائی نماینده امام و عضو شورای مرکزی ائمه جمعه‌و سرپرست تبلیغات اسلامی حوزه علمیه قم بمنظوربازدید از سیه‌چشمه وارد این شهرستان شد و در مسجد صاحب‌الزمان (عج) سیه چشمه در اجتماع‌اهالی‌حضور یافت.

وی در اجتماع مردم سیه‌چشمه در رابطه بامساله رهبریت جامعه و ولایت فقیه و نیزجنگ تحمیلی‌مطالبی بیان داشت. آنگاه به بررسی مسائل و مشکلات‌مردم‌این شهرستان پرداخت.

ابرسانی به ٦ روستای مغان

گرمی ـ باصرف هزینه‌ای بالغبر ۲٦ میلیون‌و ۲۵۰ هزار ریال عملیات آبرسانی‌به روستاهای وان‌علیا وان‌سفلی ، رویش گورونمز، جداقشلاقی میرزاحسن کندی و بران‌علیا از توابع مغان باتلاش کارکنان‌اداره بهداشت محیط شبکه بهداری مغان به پایان رسید و ۳ هزار نفر از نعمت آب آشامیدنی سالم بهره‌مند شدند.

برق‌رسانی به ۳روستا

گرمی ـ با اجرای چندین طرح ،روستاهای قره‌تپه، کله سروسطی وآزادلو از توابع گرمی به شبکه برق سراسری پیوستند

درمراسم بهره‌برداری ازبرق‌این روستاها،فرماندار مغان و جمعی از مسئولان محلی حضور داشتند

مراسم تشییع جنازه یک شهید درمرند

مرند ـ خبرنگار اطلاعات : درمیان اندوه وخشم انقلابی مردم خداجوی مرند ، پیکرهای پاک روحانی شهید علی‌کاری و سرباز اسلام محمدرضاکارگری که‌در مصاف با جنایتکاران رژیم بعثی ـ صهیونیستی عراق به شهادت رسیده بودند طی مراسم خاصی با حضورامام جمعه مرند تا باغ‌رضوان این شهرستان تشییع شده و سپس در جوار دیگر شهدای اسلام دفن گردیدند.

عزیمت کفر ستیزان اسلام به‌جبهه‌ها

مرند ـ بمنظور یاری‌رساندن به برادران کفرستیز اسلام در جبهه‌های نبرد حق علیه باطل گروهی از اعضای شرکت تعاونی فلزکاران وجوشکاران مرند ، طی مراسم خاصی درمیان بدرقه گرم خانواده‌های‌خود و اقشار مختلف مردم این شهرستان ازطریق فرمانداری مرند عازم جبهه‌های جنگ شدند.

بهره‌برداری از برق۳ روستا در ترکمانچای

ترکمان ـ خبرنگار اطلاعات : عملیات برق‌رسانی به۳ روستای غریبدوست ، مهماندوست و قراجه‌قیای از توابع بخش ترکمانچای به‌پایان رسیدوطی مراسمی باحضور امام جمعه وروسای ادارات و نهادهای انقلابی میانه به بهره‌برداری رسید.

این طرح بالغ برسه میلیون تومان هزینه‌دربر داشت و با همکاری جهاد سازندگی و اداره برق‌میانه به اجرا درآمد .

کشف ۱٤۳٦ عددماهی قاچاق

سدارس ـ خبرنگار اطلاعات : بانلاش مامورین انتظامی مستقر درسه‌راه تبریز ـ خوی از کامیونی به شماره ۳۸۳۲٤ ـ تهران‌ج تعداد ۱٤۳٦ عدد ماهی قاچاق کشف شد که صاحبان آنبا دستگیر و به‌همراه پرونده تنظیمی تحویل کمیته شهرستان خوی شدند.

تشییع پیکرهای پاک ۳ شهید دربناب

بناب ـ خبرنگار اطلاعات : پیکرهای پاک ۳ تن‌از شهدای راه‌حق و آزادی‌به اسامی‌حاج‌احمد پورصمدی، احمد عباسیان و سیروس علی اصغری زاوشت که‌در عملیات غرورآفرین «والفجر ـ۸» به درجه رفیع شهادت نائل آمدند، طی مراسم خاصی‌از مقر بسیج سپاه پاسداران انقلاب اسلامی تا گلشن امام حسن (ع) بناب تشییع شد.

ضمنا پیکر مطهر شهیدان عباسیان وعلی اصغری جهت خاکسپاری به زادگاهشان به ترتیب روستاهای دیزج وزاوشت‌انتقال یافتندو پیکر پاک شهیدپورصمدی نیز در گلشن امام حسن دفن گردید.

افتتاح دوره کاردانی امور زراعتی آبرسانی

تبریز ـ خبرنگار اطلاعات : طی مراسمی دوره کاردانی امورزراعتی آبرسانی تاسیسات آبی‌و راهسازی جهاد استان آذربایجان شرقی در مرکز آموزش‌جهاد سازندگی استان ، آذربایجان شرقی باتلاوت‌آیاتی از کلام‌الله مجید آغاز شد.

دراین مراسم حجت‌الاسلام خاتمی نماینده امام‌در جهاد استان ونیز یکی از مسئولان آموزشی دفتر مرکزی جهاد سخنرانی کردند.

تشییع پیکرپاک یک شهید در مراغه

مراغه ـ خبرنگار اطلاعات : درمیان تاثر عمیق مردم همیشه درصحنو شهیدپرور مراغه پیکر پاک و مطهر شهید ایوب فیاض که در مصاف با جنایتکاران رژیم بعث عراق به لقاء الله پیوسته بود طی مراسم باشکوهی‌تا گلشن زهرا مراغه تشییعو سپس در جوار دیگر شهدای اسلام به خاک سپرده شد.

یک باند سارقین در صوفیان متلاشی‌شد

صوفیان ـ خبرنگار اطلاعات: مامورین پاسگاه‌ژاندارمری صوفیان موفق شدند از یک باند سرقت تعدادی گوسفندرا که از قریه «چله‌خانه» بسرقت رفته بود کشف و آنها رابا تشکیل پرونده به دادسرای شهرستان مرند تحویل نمایند.

این باند به سرپرستی حیدرآذری معروف به‌حیدربیابانی وباتفاق یوسف آقازاده‌انو سلطنت درنزدیکی پاسگاه‌پلیس‌راه تبریز ـ مرند محلی رابرای خود درنظر گرفته بودند که‌اموال مسروقه را در آنجا بفروش میرساندند.

بازدید از منطقه سردشت پیرانشهر

سردشت ـ خبرنگار اطلاعات: برادر قادری نماینده‌مردم سردشت پیرانشهر درمجلس شورای اسلامی درمراسم‌عبادی‌ـ سیاسی نماز جمعه درمسجد جامع این شهرستان حضور یافت وقبل از خطبه‌های نماز به تفصیل پیرامون مسائل و امور منطقه سخن گفت. وی مردم را به وحدت ویگانگی‌و مقابله با توطئه‌های امپریالیسم و دست نشاندگانش درمنطقه دعوت نمود واز آنها خواست تانیازهای جبهه‌های نبردحق علیه باطل رابا کمکهای خود تامین نمایند.

برادر قادری در این سفر همچنین ضمن بازدیدازمناطق مختلف این شهر از جمله بیمارستان امام خمینی‌و دبیرستان دخترانه عصمت، عملکرد و مشکلات موجود رامورد‌بررسی قرار داد.

وی سپس در محل فرمانداری به سئوالات‌و مشکلات مطروحه مردم پاسخ گفت.

اجرای طرح شهید رجائی در روستاهای ارومیه

ارومیه ـ خبرنگار اطلاعات:دراجرای طرح شهیدرجائی و‌به‌منظور حمایت از افراد سالمندبالای شصت سال در روستاهای ارومیه از آغاز سال جاری تاکنون بیش از ۵۲ میلیون ریال مستمری بصورت نقدی و غیر نقدی از سوی کمیته امداد امام خمینی به سالمندان روستاهای تابع‌ارومیه پرداخت شده است. این مبلغ بین ۲۸۸۹ نفر از سالمندان روستاهای بخشهای انزل، صومای‌برادوست، سیلوانا ، باراندوزچای بکنلو، نازلوچای، روضه‌چای ومحال دول توزیع شده است.

بهره‌برداری از مجتمع آبرسانی در شهرستان ماکو

ارومیه ـ خبرنگار اطلاعات: با پایان یافتن عملیات اجرائی شبکه آبرسانی مجتمع قرمتیه شهرستان ماکواهالی نه روستای تابع این شهرستان از آب سالم بهداشتی‌بهره‌مند شدند. باابهره‌برداری ازاین طرح که با صرف ۸۵ میلیون‌ریال توسط مدیریت بهداشت محیط آذربایجان غربی اجرا شده است و نیز با احداث شش دستگاه منبع زمینی۵۰الی ۳۰۰ متر مکعبی و شش دستگاه فشارشکن وعملیات بهسازی ، حدود شش هزار نفر از اهالی روستاهای‌اردقرمتیه،ارلنر، چگن‌کرد، چگن‌عجم، باگورکرد، باگورعجم، دیزج،دیزوبلچک آزمایای آب آشامیدنی سالم و بهداشتی بهره‌مند شدند.

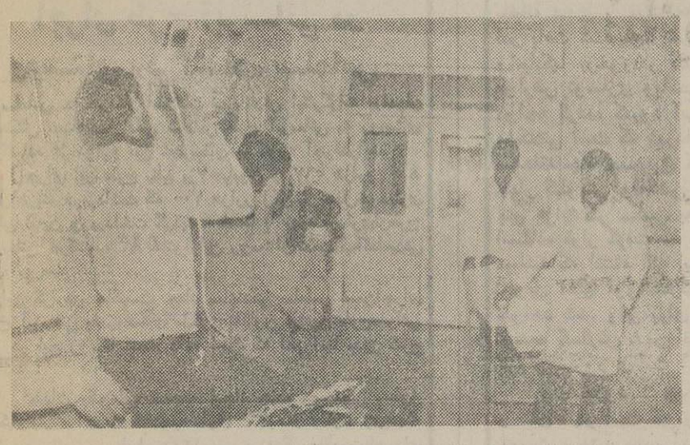

صحنه‌ای از مراحل فیلم برداری فیلم « اسوه» اولین فیلم تهیه شده در شهرستان خوی

فیلمبرداری «اسوه» در خوی به پایان رسید

خوی ـ خبرنگار اطلاعات: فیلمبرداری فیلم «اسوه» کار گروه سینمایی معاد و اولین فیلم ساخته شده درشهرستان خوی باتمام رسید .

در این فیلم که بطرفته ۸۰ میلیمتری و بمدت ۱۸ دقیقه تهیه شده‌است مجتبی حائری، حسین هوشمند ، سیاوش اسبقی ،علی ایماندلو و علیرضا دلخواه ایفای نقش کردند.

سناریست و کارگردان فیلم اسوه حسین‌مصطفی زاده‌می‌باشد و دیگر دست‌اندرکاران آن عبارتند از :

تهیه‌کننده : غلامرضا حسن پور .

فیلمبردار : حسین مصطفی زاده .

دوبلاژ و موزیک متن:رضا بهادری

عکس : علیرضا حسن پور

ضمنا در تهیه این فیلم‌اداره ارشاد اسلامی ، بنیاد شهید، بیمارستان قمر بنی‌هاشم و دبیرستان‌های شهید مدنی و شهیدطالقانی همکاری‌داشته‌اند.

نوبت اول

دادنامه شماره: ٥٦٤ـ٦٤ احکام ح
پرونده شماره : ۷۱۷ـ٦۲ حقوقی
رئیس دادگاه: آقای مهدی آریانفر
مرجع رسیدگی : دادگاه صلح مستقل صائین دژ

خواهان: ذوالفقار نعمتی فرزند ایمانقلی شغل بقالی ساکن صائین دژخیابان امام مغازه بقالی

خواندگان: موسی نسیمی فرزند نسیم کلیمی ۲ـ داود شریفی فرزند کاوئل ساکنین صائین‌دژ خیابان امام کوچه صفارزاده منزل شخصی

خواسته: تقاضای صدور حکم به مطالبه تنظیم سند ثبتی پلاک ٦٦٦ مرقوم به مبلغ بیست هزار تومان تاریخ صدور حکم: ۲۵ر۱۰ر۱۳٦٤ سال شمسی

دادگاه پاسررسی اوراق و محتویات پرونده ختم رسیدگی را اعلام و بشرح آتی مبادرت بصدور رای مینماید

رای دادگاه: در خصوص دعوی خواهان (ذو الفقار نعمتی) بطرفیت خواندگان (داود شریفی ـ موسی‌نسیمی) بخواسته صدور حکم به الزام خواندگان به تنظیم سند ثبتی و تسلیم آن در حق خواهان، نظر بمفاد دادخواست تقدیمی و مستندات ابرازی خواهان و مفاد صورتمجالس معاینه و تحقیق محلی و سوابق ثبتی ملک مورد دعوی و اینکه خواندگان علیرغم درج و نشر مفاد دادخواست و ضمائم در روزنامه کثیرالانتشار اطلاعات دژ اجرای مدلول ماده ۱۰۰ قانون‌آئین‌دادرسی‌مدنی‌در دادگاه‌حاضر نگردیده و ایراد و انکاری که رافع اعتبار اسناد ابرازی خواهان باشد بعمل نیاورده‌اند و عنایتا به انصراف کلی آقای فرض... اسکندری از ادعای خود بر مالکیت‌مشاعی در ملک متنازع فیه به شرح صورتجلسه مورخه ۲۵ر۱۰ر٦٤ دادگاه دعوی خواهان را وارد و ثابت تشخیص و حکم به الزام خواندگان به تنظیم سند ثبتی پلاک ٦٦٦ فرعی از یک اصلی بخش ۱۵ مراغه و تسلیم آنرا در حق خواهان صادر و اعلام میدارد رای صادره غیابی ـ ظرف ده روز پس از ابلاغ قابل واخواهی در این دادگاه میباشد

رئیس دادگاه‌صلح مستقل صائین‌دژ: آریانفر
رونوشت برابر اصل و اداری است
مدیر دفتر دادگاه صلح مستقل صائین‌دژ: صمدی افشار

آگهی فقدان

آقای اسماعیل موحد قرآنی‌فرزند احمد دارای‌شناسنامه شماره ۳۰۲ صادره تبریز متولد ۱۳۲۱ اظهار میدارد که گواهینامه موقت شماره ۷٦۰۹ ایشان مفقود گردیده است لذا بموجب این آگهی گواهینامه مذکور ابطال میشود‌ازیابنده خواهشمند است مدارک فوق را به‌اداره کل خدمات‌آموزش دانشگاه تبریز تسلیم نمایند .

رحیم شاهگلی
مدیرکل امور خدمات آموزش دانشگاه‌تبریز
آش ۷۳۲۰

نوبت اول

آگهی حصر وراثت

در پرونده ۸٤۰ـ۱۰ر٦٤ شعبه ۱۰ دادگاه شهرستان تبریز خانم اقدس عبادی‌آذر بشناسنامه ۷۵۰ صادره تبریز اعلام مینماید که : صالح حسینی حقی بشناسنامه ۳۲۱صادره تبریز درتبریز مورخ ۱٦ر۱۰ر٦٤ فوت کرده وراث حین ـ الفوتش عبارتند از خود متقاضیه ـ ملیحه بشناسنامه ٦۹۹ـ منیژه بشناسنامه ۱۱۳۵ـ معصومه بشناسنامه ۹۰۸ مرضیه بشناسنامه ۵۸۰ ـ حسین بشناسنامه ـ حسن بشناسنامه ۹۸۹ همگی بشهرت حسین حقی ادبی بسمت عیال دائمی متوفی ـ بقیه بسمت فرزندان متوفی وزینب خاتون حسینی حقی بشناسنامه ۱۳۱۵۷ بسمت مادر متوفی میباشد .

لذا مراتب سه‌بار ماهی یکمرتبه آگهی میگردد تاهرکس اعتراضی داشته یا وصیتنامه‌ای از متوفی نزد خود دارد ظرف سه ماه از تاریخ نشراولین آگهی بدادگاه تقدیم نماید والا بعد از انقضاء موعد گواهی صادر و هیچگونه اعتراض و وصیتنامه‌ای بجز وصیتنامه رسمی و سری پذیرفته نخواهد شد .

۳٤۳۲ رم‌الف
رئیس دادگاه صلح تبریز ـ راستین
آش ۷۳۷٤

نوبت اول

آگهی حصر وراثت

در پرونده ۸٤۰ـ۱۰ر٦٤ شعبه ۱۰ دادگاه صلح تبریز خانم صغری مصطفی‌زاده آدرنگ بشناسنامه ۳۰۹۸۲ صادره تبریز اعلام مینماید که : اسماعیل مصطفی‌زاده آدرنگ به شناسنامه ۳۰۹۸۰ صادره تبریز در تبریز مورخ ۱٤ر۳ر٦۱ فوت کرده وراث حین‌الفوتش عبارتند از : خودمتقاضیه بسمت فرزند متوفی میباشد .

لذا مراتب سه‌بار ماهی یکمرتبه آگهی میگردد تاهر کس اعتراضی داشته یا وصیتنامه‌ای از متوفی نزد خود دارد ظرف سه ماه از تاریخ نشراولین آگهی بدادگاه تقدیم نماید والا وصیتنامه‌ای بجز وصیتنامه رسمی و سری پذیرفته نخواهد شد .

۳٤۳۵ رم‌الف
رئیس شعبه دهم دادگاه صلح تبریز ـ نخجیری

نوبت اول

آگهی حصر وراثت

در پرونده ۸٤٤ـ ۱۰ر٦٤ شعبه ۱۰ دادگاه صلح تبریز خانم‌روح‌انگیز عفت‌خواه اهرابی بشناسنامه ۱۲٦۰ صادره تبریز اعلام مینماید که : کاظم‌فخیم‌محمودی‌بشناسنامه ۲۰۲۵۲ صادره تبریز درتبریز مورخ ۲٦ر۷ر٦٤ فوت کرده وراث حین‌الفوتش عبارتند از : خودمتقاضیه بسمت عیال متوفی وفاطمه فخیم‌محمودی بشناسنامه ۲۰۲٤۹بسمت مادر متوفی ونازیلا بشناسنامه ۱۲۰۲ مینا بشناسنامه۵۷۸ـ سیما بشناسنامه ۷۱۲ علی بشناسنامه ۳ همگی بشهرت فخیم محمودی بسمت فرزندان متوفی میباشد .

لذا مراتب سه‌بار ماهی یکمرتبه آگهی میگردد تاهر کس اعتراض داشته یاوصیتنامه‌ای از متوفی نزد خود دارد ظرف سه‌ماه ازتاریخ نشر اولین آگهی بدادگاه‌تقدیم نماید والا بعد از انقضاء موعد گواهی صادر و هیچگونه اعتراض و وصیتنامه‌ای بجز وصیتنامه رسمی و سری پذیرفته نخواهد شد .

۳٤۳۱ رم‌الف
دادرس شعبه دهم دادگاه صلح تبریز ـ نخجیری
آش ۷۳۷۷

نوبت اول

آگهی حصر وراثت

بانو مهرانگیز کاظمی اقدم اسکوئی بشناسنامه۲۹ طی پرونده ۸٤۳ـ۱۲ر٦٤ درخواست گواهی حصر وراثت نموده توضیح داده یوسف عبدالعلی زاده دیبازر بشناسنامه ۵۹۷ صادره تبریز بسال ۱۷ر۳ر٦٤ فوت وراث‌عبارتنداز : متقاضی (عیال متوفی) علیرضا بشناسنامه ۹٦٤۵۳ـ نسرین بشناسنامه ۷۳۳ـ پروین بشناسنامه ۷۹۹۷٦ فرزانه بشناسنامه ۸٤۹۵۷ (اولاد متوفی) همگی شهرت عبدالعلی زاده دیبازر .

مراتب سه‌بار ماهی یکمرتبه آگهی میشود چنانچه اعتراض بود یاوصیت‌نامه‌ای از متوفی نزد کسی باشد ظرف سه ماه از نشر اولین آگهی بدادگاه تقدیم والا وصیتنامه‌ای جز رسمی وسری پذیرفته نیست .

رئیس دادگاه صلح شعبه ۱۲ تبریز
خسرو شاهیان
آش ۷۳۷۰

نوبت اول

آگهی حصر وراثت

در پرونده ۸٤۰ـ۱۰ر٦٤ شعبه ۱۰ دادگاه شهرستان تبریز خانم اقدس عبادی‌آذر بشناسنامه ۷۵۰ صادره تبریز اعلام مینماید که : صالح حسینی حقی بشناسنامه ۳۲۱صادره تبریز درتبریز مورخ ۱٦ر۱۰ر٦٤ فوت کرده وراث حین ـ الفوتش عبارتند از خود متقاضیه ـ ملیحه بشناسنامه ٦۹۹ـ منیژه بشناسنامه ۱۱۳۵ـ معصومه بشناسنامه ۹۰۸ مرضیه بشناسنامه ۵۸۰ ـ حسین بشناسنامه ـ حسن بشناسنامه ۹۸۹ همگی بشهرت حسین حقی ادبی بسمت عیال دائمی متوفی ـ بقیه بسمت فرزندان متوفی وزینب خاتون حسینی حقی بشناسنامه ۱۳۱۵۷ بسمت مادر متوفی میباشد .

لذا مراتب سه‌بار ماهی یکمرتبه آگهی میگردد تاهرکس اعتراضی داشته یا وصیتنامه‌ای از متوفی نزد خود دارد ظرف سه ماه از تاریخ نشراولین آگهی بدادگاه تقدیم‌نماید والا بعد از انقضاء موعد گواهی صادر و هیچگونه‌اعتراض و وصیتنامه‌ای بجز وصیتنامه رسمی وسری پذیرفته نخواهد شد .

۳٤۳۳ رم‌الف
دادرسی شعبه دهم دادگاه صلح تبریز ـ سمیعی
آ ـ ش ۷۳۷۵

نوبت اول

آگهی حصر وراثت

در پرونده ۸٤۳ـ۱۲ر٦٤ شعبه ۱۰ دادگاه صلح تبریز خانم محمدزاده عبادی بشناسنامه ٤۱۰۹۰ طی پرونده ۹۱۰ـ۱۲ر٦٤ درخواست گواهی حصر وراثت نموده توضیح داده فاطمه محمدزاده عبادی بشناسنامه ٤۱۰۸۹ صادره تبریز بسال ۱۲ر۸ر٦۱ فوت وراث عبارتند از :

خانم محمدزاده عبادی بشناسنامه ٤۱۰۹۰ دختر متوفی .

مراتب سه‌بار ماهی یکمرتبه آگهی میشود چنانچه اعتراض بود یا وصیتنامه‌ای از متوفی نزد کسی باشدظرف سه‌ماه از نشر اولین آگهی بدادگاه تقدیم والا وصیتنامه‌ای جز رسمی و سری پذیرفته نیست .

۳٤۲۹ رم‌الف
رئیس دادگاه شعبه ۱۲ عمومی صلح
خسرو شاهیان
آش ۷۳٦۹

نوبت اول

آگهی حصر وراثت

در پرونده ۸۵۲ـ۱۱ر٦٤ شعبه یازدهم دادگاه‌صلح‌تبریز آقای داود تاج کریمی بشناسنامه ۵٦۷٦ صادره تبریز اعلام مینماید که : صادق تاج کریمی فرزند حمدالله بشناسنامه ۲٤۰۱٤ صادره تبریز در تبریز بتاریخ ۱۳٦٤ر۹ر۱۳ فوت کرده وراث حین‌الفوتش عبارتند از: متقاضی وکاظم بشناسنامه ۸۵۲ـ بلقیس به شناسنامه ۹٤۲ نسرین به شناسنامه ۱۰۵۰ همگی به شهرت تاج کریمی به سمت اولاد وقمرتاج‌تاج‌رستمی به‌شناسنامه ۲۵٦۳٦ به سمت زوجه دائمی.

لذا مراتب سه‌بارماهی یکمرتبه آگهی میگردد تا هرکس اعتراضی داشته یاوصیتنامه‌ای از متوفی نزد خود دارد ظرف سه ماه از تاریخ نشر اولین آگهی بدادگاه تقدیم نماید والابعد از انقضاء موعد گواهی صادر و هیچگونه اعتراض ووصیتنامه‌ای بجز وصیتنامه رسمی وسری پذیرفته نخواهد شد.

۳٤۲۷رالف
رئیس شعبه یازدهم دادگاه صلح تبریز ـ عبدالله ثریای ظفر

نوبت اول

آگهی حصر وراثت

فیروزه سامان به شناسنامه ۲۰٤ طی پرونده ۷٦۱ـ۷ر٦٤ درخواست گواهی حصروراثت نموده‌توضیح داده ابراهیم سامان به شناسنامه ۹۸٦۱ صادره تبریز به‌سال ۲٤ر۲ر٦٤ فوت وراث عبارتند از :متقاضیه دختر متوفی سکینه سامان بشناسنامه ۹۸٦۲ عیال. مراتب سه بار ماهی یک مرتبه اگهی می‌شود چنانچه اعتراض بود یاوصیت نامه‌ای از متوفی نزد کسی باشد ظرف سه ماه از نشر اولین آگهی بدادگاه تقدیم والا بعد از انقضاء موعد گواهی صادر و هیچگونه اعتراض و وصیتنامه‌ای بجز وصیتنامه رسمی و سری پذیرفته نخواهد شد .

۳٤۳٤ رم‌الف
رئیس‌دادگاه شعبه ۷ صلح تبریز
آش ۷۳۷۲

نوبت اول

آگهی حصر وراثت

آقای احمد خدائی به شناسنامه ۲

اطلاعات آذربایجان

شامل اخبار استانهای آذربایجان شرقی و غربی

روزهای انتشار: ۵ شنبه ها

زیر نظر هیأت تحریریه اطلاعات در تبریز و ارومیه

* تلفن سرپرستی آذربایجان شرقی - تبریز ۵۲۵۹۰
* تلفن سرپرستی آذربایجان غربی - ارومیه ۲۴۷۴۳
* تلفن نیازمندیهای اطلاعات در تبریز ۵۷۹۵۵

کاروانهای فجر متشکل از ۳ تیپ رزمی از آذربایجان راهی جبهه‌ها شدند

تبریز - خبرنگار اطلاعات : در حالی که بیش از یک هفته از اعزام سومین کاروان راهیان کربلا از استان آذربایجان شرقی نمی‌گذرد ، چهارمین کاروان راهیان کربلا متشکل از نیروهای احتیاط قدس و گروهی از روحانیون تحت عنوان « دومین کاروان فجر » طی مراسم باشکوهی از میدان ارامنه آهن تبریز عازم جبهه های نبرد حق علیه باطل شد .

در این مراسم که آیت‌الله ملکوتی نماینده امام در آذربایجان و امام جمعه تبریز ، جمعی از روحانیون و فرماندهان نظامی و انتظامی و گروه کثیری از امت‌سلحشور این شهرستان حضور داشتند ، پس‌ازاجرای مراسم سینه‌زنی و نوحه‌خوانی آیت‌الله ملکوتی طی سخنانی ضمن تجلیل‌از حضور مردم استان آذربایجان شرقی در همه صحنه های انقلاب بخصوص جنگ تحمیلی‌و ستایش‌از غیرت‌وجوانمردی ملت مسلمان ایران و جوانان آذربایجانی اعزام کاروان های متعدد راهیان کربلا را ازسراسر کشورنقطه اوج‌آگاهی یک ملت واراده راسخ‌آنان برای نیل به‌پیروزی خواند ودرپایان برای پیروزی عاجل رزمندگان اسلام دعا کرد.

این گزارش حاکیست، رزمندگان درحالی‌که‌پرچمهای جمهوری اسلامی‌وبیرقهائی بارنگهای‌سبز وسرخ که‌شعارهای اسلامی‌برروی آنها نقش‌بسته بود دردست داشتندومدام شعارهای «جنگ،جنگ‌تابپیروزی» سر میدادندبا مشتهای‌گره کرده‌اراده وتوان‌خودرابرای‌نابودی کامل‌صدام‌وحامیانش به‌نمایش گذاشتند واین درحالی بود که‌فریاد جمعیت‌برقه کننده که حاکی از حمایت آنان از رزمندگان اسلام ونبرد حق‌طلبانه برعلیه استکبار جهانی بود یک‌لحظه‌قطع‌نمیشد.

درپایان این‌مراسم رزمندگان باگذشتن از دروازه قرآن راهی جبهه های نبرد حق‌علیه‌باطل شدند .

● ارومیه - همزمان باپیروزیهای عظیم‌لشکریان اسلام در جبهه ها دوتیپ از لشکر فجر استان آذربایجان غربی باعنوان «کاروان‌راهیان کربلا۲» درمیان‌شعارهای «جنگ،جنگ تابپیروزی» ،مرگ‌برآمریکا ومرگ‌برصدام مردم‌قهرمان‌پرور شهرستان ارومیه عازم جبهه های نبردنور علیه ظلمت‌شدند.

لشکریان جان‌برکف بهنگام عزیمت بسوی جبهه‌هاهمراه بامردم مسلمان ارومیه پس از یک راهپیمائی باشکوه در خیابان امام درحالیکه جمعی ازروحانیون درپیشاپیش آنها حرکت می‌کردند درمیدان ولایت فقیه اجتماع باشکوهی را ترتیب دادند .

در این مراسم حجت‌الاسلام قریشی یکی ازنمایندگان آذربایجان غربی درمجلس خبرگان طی‌سخنانی بااشاره به اینکه راهیان کربلا برای نصرت دین خدا به‌جبهه هاعزیمت میکنند ،به تشریح وضع فلاکت بار ارتش صدام مزدور پرداخت ویادآور شد که‌باسقوط‌حدودینجاه‌وسه هواپیمای رژیم بعثی صهیونیستی بزودی نیروی هوائی صدام‌نیزهمانند نیروی زمینی ودریائی آن زمین گیر خواهد شد.

آنگاه نیروهای اعزامی درحالیکه ازسوی‌مردم مسلمان باشعار های «رزمندگان‌اسلام خدانگهدارتان» بدرقه‌میشدندپس از عبور از زیر کلام‌الله مجید راهی‌جبهه‌ها شدند.

کاروان هدایای مردم بناب راهی جبهه‌های نبرد حق علیه باطل شد

بناب - خبرنگار اطلاعات : در ادامه کمک‌رسانی امت‌ایثارگر کشورمان به جبهه‌های جنگ ، در یوم‌الله۲۲ بهمن کاروانی متشکل از ۲۰ کامیون حامل هدایای‌مردم بناب زیر نظر امام جمعه این شهرستان به میدان‌های‌نبرد حق علیه باطل ارسال شد .

این هدایا عبارت بودند : از ۲۴ هزار کیلوسیمان، ۱۶۴۰۰ عدد گونی خالی ، ۴۱۰۰ کیلو سیب درختی ، ۱۱۰۰ کیلو نخود ، ۲۵۰۰ کیلو سبزه و کشمش، ۲۱۰ کیلو چای ، ۲۲۸ شیشه آبلیمو ، ۲۰۰ دستگاه چراغ خوراکپزی، ۲۷ تخته فرش وموکت، ۸۰کیلو گندم،۴۰۰ عدد قوری ، ۱۹۶۰ کیلو آرد، ۱۵۰ عدد دبه بزرگ، ۶۶ عدد گالن نفت، یکگونی البسه بافتنی، ۳۶شعله‌فانوس، ۱۰۰ کارتن بیسکویت، ۲۵۰عدد کاسه، ۱۴۵۰ قوطی کمپوت، ۱۰۰ کیلو ترشی، ۲۰۲ تخته پتو، ۹۰۰ عدد قاشق، ۲هزار کیلو پیاز، ۹۲۰ عدد پیراهن، ۱۰۰ بسته پودر لباسشوئی‌و ۴۰۰ دست پوشاک.

براساس این گزارش هدایای کارکنان،فرهنگیان و دانش آموزان منطقه بناب که به‌همراه این کاروان به مناطق جنگی ارسال شد، عبارت بوداز: یکدستگاه‌وانت تویوتابه ارزش ۸۵۰ هزار ریال، ۳دستگاه یخچال به ارزش ۴۲۰ هزار ریال، ۶تخته موکت، ۱۰۰ دست‌لباس کار ارتشی به ارزش ۱۷۰ هزارریال، بلوزپشمی۳۳۰عدد، کلاه‌پشمی ۷۹۰ عدد، جوراب پشمی ۱۳۰ جفت، شال‌گردن ۲۵۰ عدد، صابون۳۵۰۰ قالب، پودرلباسشوئی ۱۵۹۰ بسته، گونی‌خالی ۴۴۰۰ عدد، برنج ۶۸۰کیلوگرم، کشمش و سبزه ۴۹۰ کیلوگرم ، گندم ۱۸۰کیلوگرم، نان محلی ۴۰۰ کیلوگرم، بادام ۴۰ کیلوگرم، قند ۲۰۰ کیلو گرم، نخود ۸۰کیلوگرم، رب‌گوجه‌فرنگی ۸۷ کیلوگرم، روغن نباتی۲۵ کیلوگرم ، آرد ۱۲۰کیلوگرم،پیاز۳۰۰کیلو گرم، ترشی وشیره انگور ۴۵۰ کیلوگرم، مرباوکمپوت ۷۴ قوطی، سیب درختی ۱۵۰ کیلوگرم، آبلیمو و عرق بید مشک ۵شیشه، خرما ۴۰کیلوگرم، خشکه گوجه - فرنگی ۲۵ کیلوگرم، ترمخشک ۱۵ کیلو گرم،بلغور ۴۰ کیلوگرم، چای ۳۰کیلوگرم، ترموس آب یک - ،، ۳۶عدد نوشت افزار و مقادیری دیگر از اجناس مورد نیاز رزمندگان، ضمنا هدایای‌جهادگران‌جهادسازندگی‌که‌توسط این کاروان به‌جبهه ارسال شده‌بدین شرح می‌باشد : یک هزار کیلوگرم سیب درختی، ۴۰ جفت جوراب‌پشمی، ۱۲۰ کیلوگرم قند، ۸۰ کیلوگرم چای، ۵۰۰ کیلو گرم کشمش‌و سبزه،۱۱۰ قالب صابون، ۱۰ کیلوگرم، پنیر، ۵۰ کیلوگرم سنجد، ۵۰ کیلوگرم بلغور، ۱۵کیلوگرم‌روغن نباتی، ۷۰کیلوگرم ترشی، ۱۰قوطی کمپوت، ۳هزارعدد گونی، ۱۵۰۰ کیلو گرم‌نان‌محلی، ۴۰بسته پودرلباسشوئی ۱۵ کیلوگرم سبزی خشک، ۲عددبالش پشمی، ۶۰ کیلو گرم نخود، ۲۰۰ کیلوگرم پیاز، ۴عدد بلوز، ۱۰ کیلوگرم رب گوجه فرنگی، ۲۰ کیلوگرم گوجه خشکه، ۱۵کیلو گرم زردآلو و ۴عدد شال.

گوشه‌ای از مراسم تشییع پیکرهای پاک چندتن از شهدای عملیات والفجر ۸ در تبریز، دراین مراسم آیت‌الله ملکوتی بر پیکر این عزیزان نماز گزارد.

شهدای جنگ

میانه - خبرنگار اطلاعات: با حضور مردم شهید پرور میانه، پیکر پاک شهید محسن صادقی از مقابل خانه شهید این شهرستان تا گلزار شهداء تشییع و سپس بخاک سپرده شد.

همچنین طی مراسم دیگری پیکر مطهر شهید ناصر حنیفه‌ای که در جبهه‌های جنوب به شهادت رسیده بود، با حضور مرد، حزب‌الله و امام جمعه میانه بسوی گلزار شهداء این شهرستان تشییع گردید.

● گرمی - خبرنگار اطلاعات: پیکر مطهر روحانی شهید محمدعلی قلی‌زاده که در مصاف با مزدوران‌استکبار جهانی در جبهه‌های نبرد حق علیه باطل به فیض شهادت نائل آمده بود، طی مراسم پرشکوهی با حضور مردم همیشه در صحنه گرمی تشییع و سپس جهت خاکسپاری به زادگاهش روستای تپه انتقال یافت.

● بناب - خبرنگار اطلاعات: طی مراسم باشکوهی پیکرهای پاک پاسداران رشید اسلام حاجی محمود امیر رستمی و قربان نجفی که در مصاف با کفار بعثی بدرجه رفیع شهادت نائل آمده بودند، از مقابل مقر بسیج سپاه پاسداران بناب تشییع و در گلشن امام حسن (ع) این شهرستان در کنار سایر شهدا بخاک سپرده شد.

● خوی - خبرنگار اطلاعات: پیکرهای مطهر پنج تن از شهدای عملیات پیروزمندانه «والفجر-۸» بنامهای کاظم‌حاجی‌قلی‌زاده، دژبان علی‌خانی، محمدعلی محمدپور، کریم زالی و محسن کیانی با حضور گروه کثیری از مردم شهیدپرور خوی از مقابل بیمارستان قمر بنی‌هاشم این شهرستان تشییع و در مزار شهدا بخاک سپرده شدند.

● خلخال - خبرنگار اطلاعات: پیکرهای مطهر چند تن از شهدا عملیات پیروزمندانه والفجر ۸ بنامهای رحمت‌الله بهاری، سید بانک خلخالی، سیاوش عزتی، بهروز ابوالفتحی، علی شکارچی، رستمعلی فریادی، خیرالله نظری و یحیی احمدی در خلخال تشییع و پس از اقامه نماز توسط امام جمعه خلخال بخاک سپرده شدند.

● تبریز - خبرنگار اطلاعات: طی مراسم باشکوهی با شرکت گروه کثیری از اقشار مختلف مردم مسلمان و متعهد شهر تبریز، پیکرهای مطهر چند تن از شهدای گلگون‌کفن اسلام که در جریان عملیات پیروزمندانه والفجر-۸ به شهادت رسیده بودند تشییع گردید.

در مراسم تشییع این عزیزان که از مقابل مسجد شهدا آغاز شد و تا میدان باغ گلستان ادامه داشت گروه کثیری از روحانیون و مسئولان محلی نیز شرکت داشتند و آیت‌الله ملکوتی نماینده امام در آذربایجان و امام جمعه تبریز بر پیکرهای مطهر این عزیزان نمازاقامه نمود.

کاریان برتر مرکز پرورش اسلامی جوانان هلال احمر مراغه، برگزیده شدند

مراغه - خبرنگار اطلاعات: از سوی مرکز پرورش اسلامی جوانان هلال‌احمر مراغه مسابقات چند جانبه قرآن در محل مسجد آقامحمدتقی برگزار شد.

قبل از شروع این مسابقات برادر محمود ناظمیه مدیر عامل جمعیت هلال‌احمر مراغه ضمن خیرمقدم به میهمانان سخنانی در بیان عظمت قرآن ایراد نمود.

وی در بخشی از سخنان خود گفت: خداوند تبارک و تعالی قرآن را بر طرف‌کننده تشنگی عالمان، بهار دلهای فقیهان و مقصد، منظور، تلاش و کوشش صالحان قرار داده‌است و قرآن دوائی است که پس از آن داروئی نیست، نوری است که با آن ظلمتی نیست و ریسمانی است که چنگ‌زدن به آن اطمینان بخش و پناهگاهی است که محل آن بلند و استوار است، بنابراین برهمه ما مسلمین که به راهنمائی قرآن و دستورات آن نیازمندیم لازم است که پاره‌ای از اوقات خود را برای خواندن قرآن در نظر بگیریم و با خواندن کلام خدا با او سخن گوئیم و سعی کنیم بینش و رفتارمان قرآنی شود.

لازم به یادآوری است در مسابقات چند جانبه قرآن در مراغه برادران مسعود ناهی، بهروز اروجی، علیرضا تللو و مجید حسامی به مقام اول، علی‌صادقی، علی‌حسین امینی و مهدی رزمی به مقام دوم، مجید پاشائی به مقام سوم و علی‌کاظمی به مقام چهارم دست یافتند.

اجرای طرح آبرسانی در روستای «برگشاد» سلماس

سلماس - خبرنگار اطلاعات - باتلاش ایثارگرانه برادران زحمتکش جهاد سازندگی سلماس طرح آبرسانی به روستای «برگشاد» از توابع این شهرستان به مورد اجرادرآمد.

اجرای این طرح بالغ بر۷ میلیون و ۵۶۷ هزارو ۸۰۰ ریال هزینه دربرداشت که ۷۰۰ هزارریال‌آن از محل‌خودیاری اهالی تامین و پرداخت گردید ، ضمنا با بهره برداری‌ازطرح آبرسانی «برگشاد» ۸۲ خانوار این روستا از نعمت‌آب‌آشامیدنی سالم بهره‌مند شدند .

این گزارش حاکیست جهاد سازندگی سلماس ضمن‌اجرای طرح آبرسانی به روستای مذکور تاکنون چندین طرح‌عمرانی نیز در این روستا انجام داده است که اهم آنها بدین شرح میباشد :

احداث یک باب مسجد، ایجاد جاده روستائی به‌طول ۶ کیلومتر ، احداث قنات به طول ۴۳۰ متر ، نوسازی‌شبکه برق روستایی به طول ۱۲۸۰ متر و دیگر فعالیت های کشاورزی وفرهنگی.

مسائل و مشکلات «شوط» از زبان شهردار این شهر

تاسیس بخشداری، شهربانی و کمیته انقلاب اسلامی در «شوط» از نیازها و خواستهای اساسی مردم است

برادر علی پور شهردار شوط

شوط - خبرنگار اطلاعات: برادر علیپور شهردار شوط طی گفتگوی باخبرنگار اطلاعات به سئوالات وی‌در زمینه‌های مختلف پاسخ‌گفت.

وی ابتدا عدم استقرار بخشداری در شوط را از عمده مشکلات شهر عنوان کردو افزود: با اینکه این موضوع چندین سال است توسط اهالی پیگیری می‌شود وباتوجه به گسترش وافزایش جمعیت شوط که طبق آمار بانک استان به بیش‌از ۱۱ هزار نفر رسیده است ، تبدیل این شهر به بخش مستقل بسیار حائز اهمیت میباشد اما متاسفانه تاکنون اقدامی‌در این‌مورد نشده است .

وی اضافه کرد:ثبتی نبودن اراضی شهری‌مشکل دیگر این شهر است زیرا تمام معاملات زمین درشوط باقباله عادی و قولنامه‌های کذائی انجام میگیرد که‌این امر باعث شده اولا خریداران زمین ازهیچگونه‌مزایای واعتبانکها برخوردار نباشند ثانیا شهرداری‌در وصول عوارض نوسازی ویا درتعیین معابر عمومی‌با مشکلاتی مواجه گردد. کمبود آب مشروب وزراعتی نیزاز دیگر مشکلاتی است که شهرداری در این رابطه اقدام به‌حفر سه‌حلقه چاه نیمه‌عمیق کرد که دوحلقه آن تجهیز وبا چهار کیلومتر لوله‌کشی موقتبه علت آماده نبودن‌منبع پنج هزار متر مکعبی به‌شبکه شهر وصل شد و مورد استفاده قرار گرفت . حلقه سوم‌نیز در دست تجهیز میباشد که انشاء الله این مشکل در آینده نزدیک با تحویل منبع فوق‌الذکرکه‌در شرف تکمیل است برطرف خواهد شد. ولی برای سال‌های آینده باتوجه به توسعه گسترش شهر اقدامات اساسی در این‌خصوص لازم و ضروری‌است .

وی افزود : چهارمین مشکل کمبود بیمارستان و تلفن شهر است که توسعه آنها از هر حیث‌حائز اهمیت میباشد بنابر این از مقامات محترم وزارت بهداشت ، درمان‌و آموزش پزشکی و پست‌وتلگراف‌و تلفن استدعا داریم نسبت به‌رفع این مشکل اقدامات لازم بعمل آورند .

وی آنگاه به عدم وجود نیروهای انتظامی در شوط (شهربانی و کمیته) اشاره کرد و گفت : بادرنظر داشتن وسعت شهر و جهت برقراری نظم و آرامش‌در خیابانهایی که وسائط نقلیه درتردد هستند ونیز امنیت شبانه، وجود نیروهای انتظامی دراین منطقه ضروری است .

برادر علی پور شهردار شوط در ادامه سخنان خود با اشاره به فعالیت‌های شهرداری این شهر اظهار داشت : کانال‌کشی فاضلاب بطول ۲٫۵ کیلومتر ، تکمیل گورستان و آسفالت خیابانهاو کوچه‌های شهر، احداث کارخانه موزائیکسازی ولوله سیمان، احداث ایستگاه آتش‌نشانی ، میدان ترمبار ونیز ترمینال شهر، لوله‌کشی‌آب مشروب بطول چهارکیلومتربا خودیاری اهالی ، احداث یکباب نانوایی‌در منطقه اسماعیل‌آباد، ایجاد منبع پنج‌هزار مترمکعبی آب مشروب شهر ، خاکبرداری وزیرسازی کوچه‌ها، تکمیل میدان امام حسین باهزینه یک میلیون ریال و صدور ۲۰۰ فقره پروانه کسب از جمله فعالیت‌های شهرداری شوط می‌باشد . همچنین عملیات احداث پارک‌شهر که زمین آن توسط مرحوم محمدی بطور رایگان و در حدود هزار مترمربع به شهرداری واگذار شده در سال آینده آغاز خواهد شد.

آقای علی‌پور در خاتمه سخنانش از شهروندان شوط تقاضا نمود با درنظرگرفتن این موضوع‌که شهر شوط ازلحاظ بافت شهری‌یکی‌از شهرهای نمونه استان آذربایجان غربی می‌باشدکه‌تمام خیابانهای‌آن صددرصد وکوچه‌ها هشتاد درصدزیر پوشش آسفالت رفته‌است، در مواقع نوسازی مسکن از انباشتن مصالح ساختمان در معابر عمومی جدا خودداری نمایند و برای حفظ زیبائی‌و رعایت بهداشت شهرازریختن زباله درکوچه‌ها ویا معابر شهری نیز جلوگیری کنند. وی همچنین از اهالی خواست پرداخت وجوه مربوط به عوارض نوسازی ، پروانه کسب عوارض مسکونی ،خودرو ، آب وسایر عوارض راتکلیف شرعی خود بدانند و در این‌رابطه بموقع اقدامات لازم را به‌عمل آورند.

اهالی ۵ روستای ارومیه وخوی از آب آشامیدنی سالم بهره‌مند شدند

ارومیه- بهره‌برداری از شبکه های آبرسانی‌ولوله کشی‌آب آشامیدنی پنج روستای‌تابع‌شهرستانهای‌ارومیه وخوی طی‌چندروز اخیر آغاز شدو حدود سه‌هزارو دویست‌نفر اهالی دوستاهای‌مذکورازنعمت‌آب‌آشامیدنی سالم‌و بهداشتی بهره‌مند شدند.

به‌گزارش خبرگزاری جمهوری اسلامی طرحهای آبرسانی به روستاهای تومتر،اوزان، شمس حاجیان‌و فقیه‌بیگلو از توابع ارومیه وقنات میرزا جلیل ازتوابع خوی درسال جاری باکوشش بهداشت‌محیط‌آذربایجان غربی وباصرف جمعا ۲۷میلیون‌و ۴۳۹ هزار ریال‌انجام شده است .

درجلسه ستاد پشتیبانی جبهه و جنگ دانشگاه تبریز

بر لزوم آموزش فنون رزمی به دانشگاهیان و تامین نیازهای‌فنی و تخصصی جنگ توسط دانشگاهها تاکید شد

تبریز خبرنگار اطلاعات - به منظور هماهنگی های بیشتر در رابطه بافعال نمودن دانشگاه در خدمت جنگ جلسه‌ای باشرکت دانشگاهیان تبریزوحضورحجت‌الاسلام غروی نماینده آیت الله العظمی منتظری‌دراین دانشگاه ودکتر سیفلو رئیس دانشگاه تبریز در محل تالاروحدت این دانشگاه تشکیل شد.

در این جلسه رئیس دانشگاه تبریز در رابطه با مشارکت دانشگاه در خدمت به جنگ سخنانی ایراد کرد ونیز در رابطه با لزوم یادگیری فنون رزمی کلیه‌اقشار دانشگاهی و همچنین برآوردن نیازهای فنی‌وتخصصی جنگ توسط دانشگاهیان تاکید نمود.

به گزارش خبرنگار ما دانشگاهیان دانشگاه‌تبریز برای شرکت در این جلسه استقبال خوبی بعمل آورده بودند.

تشکیل ستاد امداد ویژه در سردشت

سردشت- خبرنگار اطلاعات: به منظور کمک‌به مهاجرین جنگ تحمیلی و امداد رسانی به مجروحین، ستاد ویژه‌ای در سردشت تشکیل شد.

در این رابطه جلسه‌ای باحضور برادر مسعودی فرماندارسردشت‌ونمایندگان جهاد سازندگی ، بنیاد امور مهاجرین ،هلال‌احمر و کمیته امداد امام خمینی‌در محل دفتر کار این کمیته تشکیل گردید.

در این جلسه ابتدابرادر مسعودی پیرامون همکاری نمایندگان درامور مهاجرین جنگی و برآورده شناختن احتیاجات روزمره و مورد نیاز آنان مطالبی بیان‌داشت آنگاه باتائید حاضران برادر عزیز بیگی بعنوان مسئول امداد ویژه این شهرستان معرفی شد وستاد رسما کارخود را آغازکرد.

نتایج مسابقات دومین جشنواره ورزشی بوکان ، اعلام شد

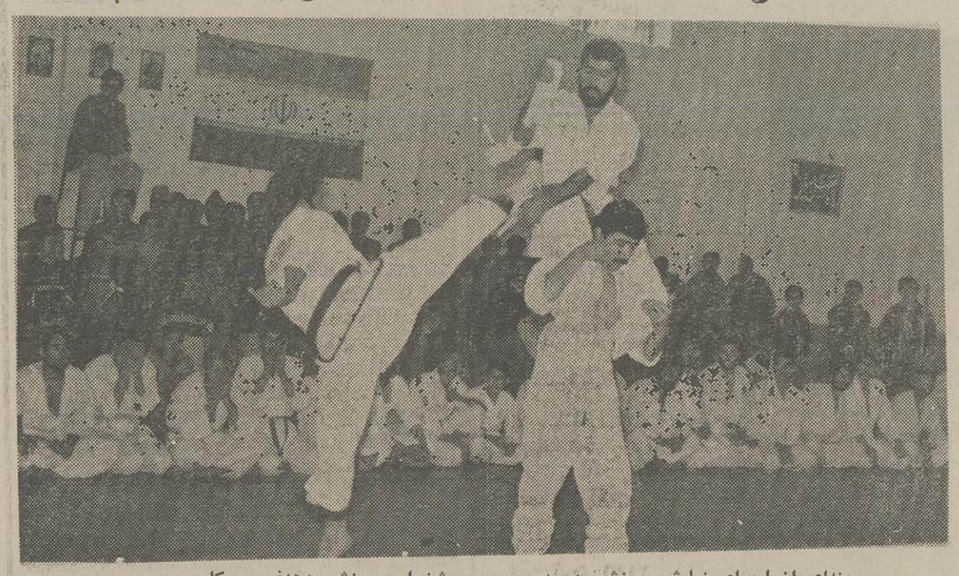

صحنه‌ای از اجرای نمایش ورزشی در دومین جشنواره ورزشی دهه‌فجر بوکان

بوکان- خبرنگاراطلاعات: دومین جشنواره ورزشی گرامیداشت دهه فجر در رشته‌های فوتبال، کشتی، والیبال، بسکتبال و ورزشهای رزمی در شهرستان‌بوکان برگزار شد.

فوتبال «گل‌کوچک»

در این رشته ۲۵ تیم در چهار گروه به صورت دوحذفی زیر نظر هیات فوتبال به سرپرستی حسین کاوه به رقابت پرداختند که در پایان تیمهای پرسپولیس،شهید جوانی، استقلال و ژاندارمری به مرحله بعدی راه یافتند. در مرحله فینال این مسابقات تیم‌ژاندارمری ۵بر ۲ از سد شهید جوانی گذشت و صاحب عنوان‌قهرمانی شد.

تیمهای پرسپولیس و استقلال نیز مشترکا مقام‌سوم را به دست آوردند.

در این مسابقات تیم فوتبال سهند جام اخلاق را از آن خود نمود و سروان نام بخش از تیم ژاندارمری به عنوان بهترین بازیکن از نظر اخلاق شناخته شد.

کشتی

این مسابقات به سرپرستی برادر حسین شفیعی‌بین تیمهای صائین‌دژ، بوکان و نیروهای مسلح الف‌و ب برگزار شد و در پایان تیم بوکان با کسب ۸۴ امتیاز به مقام اول دست یافت و تیم نیروهای مسلح الف با۶۲ امتیاز و تیم صائین‌دژ باکسب ۵۵ امتیاز به ترتیب دوم و سوم شدند.

والیبال

مسابقات والیبال باشرکت ۶تیم در دو گروه به صورت دوره‌ای زیر نظر هیات والیبال برگزار گردید که در پایان دو تیم ژاکو و هلال‌احمر به مرحله فینال راه یافتند. در این مرحله تیم ژاکو توانست بانتیجه۳بر صفر هلال احمر را مغلوب نماید و برای چهارمین‌سال مقام اول والیبال بوکان را از آن خود سازد.

بسکتبال

این مسابقات باشرکت ۴تیم به صورت دوره‌ای به سرپرستی احمد بایزدی انجام شد که در پایان تیم ژاهانج به مقام قهرمانی رسید.

ورزش رزمی

برنامه نمایش ورزشی این رشته بین تیمهای بوکان و سقز و زیرنظر تربیت بدنی سپاه در سالن تختی‌اجرا شد که مورد استقبال علاقمندان قرار گرفت.

از رزمندگان متقاضی گواهینامه رانندگی خارج از نوبت ثبت نام می‌شود

ارومیه- خبرنگار اطلاعات:

سرکار سرهنگ ولی‌اللهزاده رئیس‌دایره راهنمائی رانندگی‌ارومیه در یک گفتگوی اختصاصی با اطلاعات در رابطه با جمع‌آوری اتومبیلهای پلاک سفیدکه‌مبادرت به حمل مسافر در سطح شهر می‌کردند گفت:

پلاک شخصی و اقدام به حمل مسافربه مارسیده بودکه اخیرا شکایات متعددی در باره وسایط نقلیه با حکایت از ازدیاد بی‌رویه اینگونه افراد‌داشت‌که‌متاسفانه تعدادی‌افراد نابابا و ناصالح نیز در بینشان مشاهده‌می‌شد که باعث مشکلاتی برای شهروندان عزیزارومیه‌ای گردیده‌بود ،از این‌رو ناچارا طبق قانون که می‌گوید : حمل مسافر باپلاک شخصی برخلاف مقررات راهنمائی رانندگی است مبادرت به جمع آوری‌تعدادی‌ازاتومبیل‌های‌کلت‌وسواربارو کرده‌ایم وقریب یکصد نفراز رانندگان این نوع اتومبیل‌ها را گرد آوردیم و پس ازبررسی - هائی‌که‌بعمل‌آمد متوجه شدیم در بین آنها تعدادی واقعا مستضعف و متعهد هستند که برای تامین معاش خود و خانواده‌شان کار میکنند روی این اصل تعهدی از آنان گرفتیم که در مراکز شهر خیابان امام، خیابان کاشانی و پنج‌راه‌نوگچرتردد نکنندو تنها در مناطق کم‌ترددو خلوت بکار خودادامه‌دهند.همچنین این افراد متعهد شدند که در صورت مشاهده‌اشخاصی ناصالح و تخلفاتی از جانب آنان اینگونه افرادراخود شناسائی کرده و در اختیار ما قرار دهندتابرابرمقررات و بموجب قانون و اختیارات تفویض شده از ادامه کارشان جلوگیری شود.

فعالیت‌های ۱۰ ماهه سال جاری

سرهنگ ولی‌اللهزاده پیرامون فعالیتهای ۱۰ ماهه سال جاری این اداره در امر شمارگذاری ، صدور گواهینامه و فعالیتهای شعبه آزمون اظهار داشت:

در ده‌ماهه گذشته حدود ۲۳۰۰ دستگاه وسائط نقلیه شخصی، ۱۷۶۰ دستگاه پلاک کرایه و ۴۶۰دستگاه پلاک دولتی شمارگذاری شده و همانطوریکه اطلاع دارید از اول سال ۶۴ شمارگذاری ارومیه اقدام به تعویض پلاکهای رضائیه به ارومیه نموده که میتوان گفت ۵۰درصد از این ارقام باین مسئله‌اختصاص‌داشته و ۵۰ درصد بقیه مربوط به اتومبیلهای تازه ازکارخانه درآمده بودند.

وی در دنباله سخنان خود گفت:متاسفانه‌بموازات ازدیاد وسائط نقلیه از نظر فنی مهندسی ترافیک‌درشهر ما اقداماتی صورت نگرفته‌که‌البته‌دراین‌زمینه‌مذاکراتی‌هم با آقای فرماندار و شهردار ارومیه داشتیم‌که انشاءالله اگر گشایش در این امر بشود بااحداث خیابانهای‌جدید مقدار زیادی از بار ترافیک خیابانهای اصلی شهرکاسته خواهد شد. رئیس راهنمائی رانندگی سپس افزود:در ارتباط با صدور گواهینامه رانندگی در سالجاری و در ۱۰ ماهه گذشته ۱۱۲۵۰ نفر ثبت نام برای‌اخذگواهینامه رانندگی پایه یک و دو و موتورسیکلت و ویژه داشتیم که تعداد گواهینامه‌های صادره بالغ بر ۱۲۷۵۷ جلد بوده است. همچنین از اول سال ۶۴ برنامه آزمایشات در مراحل مختلف انجام شده و از ۵۹۹۳ شرکت‌کننده ۱۴۲۵۶ قبولی اعم از آئین‌نامه شهر و تپه داشتیم. در اینجا باید یادآور شوم که در این میان شهربانیهای خوی نقده، میاندوآب و اخیرا مهاباد راسا اقدامبه صدور گواهینامه میکنند و شهربانی ارومیه در مناطقی که از دسترس این شهرستانها دور مانده اکیپ سیار اعزام میکند که تاکنون ۲۰ اکیپ راهی این مناطق‌شده و اقدام به صدور گواهینامه کرده‌اند و در مورد رزمندگان نیز استثناء قائل شدیم و برابر اوامر صادره از مرکز با توجه به جنگی بودن منطقه از این برادران خارج از نوبت ثبت‌نام بعمل می‌آید.

وی سپس افزود: میزان تخلفات نسبت به سال ۶۳ بیست درصد فزونی داشته که میزان جرایم‌دریافتی از متخلفین بیانگر این مسئله است چراکه در سال ۶۳ در حدود بیست و پنج میلیون ریال و در ۱۰ ماهه‌سال جاری سی و پنج میلیون ریال بوده که از این مبلغ ۸۰ درصد به صندوق دولت واریز میشود و ۲۰ درصد باقی‌مانده به خط کشی خیابان‌ها ودیگر نیازمندیهای دایره راهنمائی ورانندگی‌اختصاص میابد.

سرهنگ ولی الله زاده درپایان افزود:از شهروندان گرامی تقاضا داریم برای بهبود وضع ترافیک وآسوده بودن اعصاب خودشان رعایت مقررات رانندگی را نموده وبه تابلوهای راهنمائی ورانندگی وتذکرات پلیس که در جهت بهبود هرچه بیشتر اجرای مقررات رانندگی است بیش از پیش توجه فرمایند.